

목 차

사업 보고서	1
【대표이사 등의 확인】	2
I. 회사의 개요	3
1. 회사의 개요	3
2. 회사의 연혁	7
3. 자본금 변동사항	10
4. 주식의 총수 등	10
5. 정관에 관한 사항	13
II. 사업의 내용	15
1. 사업의 개요	15
2. 주요 제품 및 서비스	16
3. 원재료 및 생산설비	17
4. 매출 및 수주상황	18
5. 위험관리 및 파생거래	20
6. 주요계약 및 연구개발활동	22
7. 기타 참고사항	23
III. 재무에 관한 사항	27
1. 요약재무정보	27
2. 연결재무제표	31
2-1. 연결 재무상태표	31
2-2. 연결 포괄손익계산서	32
2-3. 연결 자본변동표	34
2-4. 연결 현금흐름표	35
3. 연결재무제표 주식	37
1. 일반 사항 (연결)	37
2. 중요한 회계정책 정보 (연결)	41
3. 중요한 추정과 가정 (연결)	53
4. 재무위험관리 (연결)	54
5. 공정가치 (연결)	61
6. 영업부문 정보 (연결)	65
7. 범주별 금융상품 (연결)	67
8. 금융자산의 양도 (연결)	74
9-1. 현금및현금성자산 (연결)	75
9-2. 현금및현금성자산 (연결)	76
10. 매출채권 및 기타채권 (연결)	76
11. 채고자산 (연결)	80
12. 기타유동자산 및 기타비유동자산 (연결)	81
13. 금융상품 (연결)	81
14. 관계기업투자 (연결)	84
15. 유형자산 (연결)	86
16. 사용권자산 및 리스 (연결)	90
17. 투자부동산 (연결)	92
18-1. 무형자산 (연결)	94
18-2. 무형자산 (연결)	96
19. 리스부채 (연결)	98

20. 매입채무 및 기타채무 (연결).....	99
21. 차입금 (연결).....	99
22. 기타유동부채 (연결).....	102
23. 장기성기타채무 (연결).....	103
24. 순확정급여부채 (연결).....	103
25. 법인세비용 및 이연법인세 (연결).....	108
26. 자본금 (연결).....	114
27. 기타불입자본 및 기타자본구성요소 (연결).....	114
28. 이익잉여금 (연결).....	115
29. 비용의 성격별 분류 (연결).....	117
30. 판매관리비 (연결).....	118
31. 기타수익과 기타비용 (연결).....	119
32. 금융수익과 금융비용 (연결).....	120
33. 주당이익 (연결).....	121
34. 배당금 (연결).....	121
35. 현금흐름 (연결).....	122
36-1. 우발채무 및 약정사항 (연결).....	125
36-2. 우발채무 및 약정사항 (연결).....	128
37. 특수관계자 거래 (연결).....	128
38. 사업결합 (연결).....	134
4. 재무제표.....	136
4-1. 재무상태표.....	136
4-2. 포괄손익계산서.....	138
4-3. 자본변동표.....	139
4-4. 현금흐름표.....	140
5. 재무제표 주석.....	142
1. 일반 사항.....	142
2. 중요한 회계정책.....	142
3. 중요한 추정과 가정.....	152
4. 재무위험관리.....	153
5. 공정가치.....	159
6. 범주별 금융상품.....	164
7. 금융자산의 양도.....	169
8-1. 현금및현금성자산.....	171
8-2. 현금및현금성자산.....	171
9. 매출채권 및 기타채권.....	171
10. 채고자산.....	174
11. 기타유동자산 및 기타비유동자산.....	175
12. 금융자산.....	176
13. 종속기업 및 관계기업 투자.....	179
14. 유형자산.....	182
15. 사용권자산 및 리스.....	184
16. 투자부동산.....	186
17. 무형자산.....	188
18. 리스부채.....	188
19. 매입채무 및 기타채무.....	189
20. 차입금.....	190

21. 기타유동부채	192
22. 장기성기타채무	193
23. 순확정급여부채	193
24. 법인세비용과 이연법인세	198
25. 자본금	203
26. 기타불입자본 및 기타자본구성요소	203
27. 이익잉여금	204
28. 고객과의 계약에서 생기는 수익 및 관련 부채	207
29. 비용의 성격별 분류	207
30. 판매관리비	208
31. 기타수익과 기타비용	209
32. 금융수익과 금융비용	211
33. 주당이익	211
34. 배당금	212
35. 현금흐름	212
36-1. 우발부채 및 약정사항	216
36-2. 우발채무 및 약정사항	220
37. 특수관계자 거래	220
6. 배당에 관한 사항	243
7. 증권의 발행을 통한 자금조달에 관한 사항	247
7-1. 증권의 발행을 통한 자금조달 실적	247
7-2. 증권의 발행을 통해 조달된 자금의 사용실적	248
8. 기타 재무에 관한 사항	249
IV. 이사의 경영진단 및 분석의견	253
1. 예측정보에 대한 주의사항	253
2. 개요	253
3. 재무상태 및 영업실적	254
4. 유동성 및 자금조달과 지출	255
5. 부외거래	256
6. 그 밖에 투자의사결정에 필요한 사항	256
V. 회계감사인의 감사의견 등	258
1. 외부감사에 관한 사항	258
2. 내부통제에 관한 사항	259
VI. 이사회 등 회사의 기관에 관한 사항	263
1. 이사회에 관한 사항	263
2. 감사제도에 관한 사항	269
3. 주주총회 등에 관한 사항	272
VII. 주주에 관한 사항	276
VIII. 임원 및 직원 등에 관한 사항	280
1. 임원 및 직원 등의 현황	280
2. 임원의 보수 등	283
IX. 계열회사 등에 관한 사항	286
X. 대주주 등과의 거래내용	289
XI. 그 밖에 투자자 보호를 위하여 필요한 사항	290
1. 공시내용 진행 및 변경사항	290
2. 우발부채 등에 관한 사항	290
3. 제재 등과 관련된 사항	290

4. 작성기준일 이후 발생한 주요사항 등 기타사항	291
XII. 상세표	293
1. 연결대상 종속회사 현황(상세)	293
2. 계열회사 현황(상세)	294
3. 타법인출자 현황(상세).....	296
【전문가의 확인】	297
1. 전문가의 확인.....	297
2. 전문가와의 이해관계	297

사업보고서

(제 17 기)

사업연도 2025년 01월 01일 부터
2025년 12월 31일 까지

금융위원회

한국거래소 귀중

2026년 03월 18일

제출대상법인 유형 :

주권상장법인

면제사유발생 :

해당사항 없음

회 사 명 :

한세실업주식회사

대 표 이 사 :

김동녕, 김익환, 김경

본 점 소 재 지 :

서울특별시 영등포구 은행로 29 5층

(전 화) 02-3779-0779

(홈페이지) <http://www.hansae.com>

작 성 책 임 자 :

(직 책) 부 서 장

(성 명) 이 영 주

(전 화) 02-3779-0779

【 대표이사 등의 확인 】

【 대표이사 등의 확인 】

확 인 서

우리는 당사의 대표이사 및 신고업무담당이사로서 이 공시서류의 기재 내용에 대해 상당한 주의를 다하여 직접 확인·검토한 결과, 중요한 기재사항의 기재 또는 표시의 누락이나 허위의 기재 또는 표시가 없고, 이 공시서류에 표시된 기재 또는 표시사항을 이용하는 자의 중대한 오해를 유발하는 내용이 기재 또는 표시되지 아니하였음을 확인합니다.

또한, 당사는 [주식회사 등의 외부감사에 관한 법률] 제8조의 규정에 따라 내부회계관리제도를 마련하여 운영하고 있음을 확인합니다.

2026. 3. 18

한세실업 주식회사

대표이사 김 익 환



신고업무담당이사 이 영 주



I. 회사의 개요

1. 회사의 개요

1. 연결대상 종속회사 개황(연결재무제표를 작성하는 주권상장법인이 사업보고서, 분기·반기보고서를 제출하는 경우에 한함)

연결대상 종속회사 현황(요약)

(단위 : 사)

구분	연결대상회사수				주요 종속회사수
	기초	증가	감소	기말	
상장	-	-	-	-	-
비상장	31	1	-	32	4
합계	31	1	-	32	4

※상세 현황은 '상세표-1. 연결대상 종속회사 현황(상세)' 참조

1-1. 연결대상회사의 변동내용

구분	자회사	사유
신규 연결	COLOR&TOUCH GUATEMALA, S.A	편입
연결 제외	-	-
	-	-

2. 회사의 법적·상업적 명칭

회사의 명칭은 "한세실업주식회사"로 표기합니다. 영문으로는 HANSAE CO., LTD.로 표기합니다.

3. 설립일자 및 존속기간

회사는 2009년 1월 1일 한세에스24홀딩스주식회사와 인적분할을 통해서 설립되었습니다. 회사 설립등기일은 1월 6일 입니다. 그리고 2009년 3월 20일 유가증권시장에 재상장 되었습니다.

4. 본사의 주소, 전화번호, 홈페이지 주소

- 주소: 서울특별시 영등포구 은행로 29 5층
- 전화번호: 02-3779-0779
- 홈페이지 주소: <http://www.hansae.com>

5. 중소기업 등 해당 여부

중소기업 해당 여부		미해당
벤처기업 해당 여부		미해당
중견기업 해당 여부		해당

회사는 본 보고서 제출일 현재 중소기업기본법 제2조에 의한 중소기업에 해당되지 않습니다

6. 주요 사업의 내용

당사는 미국의 유명 바이어로부터 주문을 받아 OEM(Original Equipment Manufacturing: 주문자 상표 부착 생산), ODM(Original Design Manufacturing: 제조업자 개발생산) 방식으로 수출하는 글로벌 패션기업입니다. 주요 바이어로는 TARGET, OLD NAVY, GAP, KOHL'S, WAL-MART, CARHARTT, AERO POSTALE, CARTERS 등이며 품목은 대부분 셔츠의류(니트), 액티브웨어, 캐주얼 의류 등입니다. 국내방직업체나 중국 등 해외에서 원사를 구매하여 이를 협력 업체를 통해 생산하거나 해외 아웃소싱을 통해 각종 부자재와 함께 해외법인으로 송출하고, 해외생산법인에서 만들어진 완제품을 미국 등으로 수출하고 있습니다.

K-IFRS 기준에 따른 당사의 연결대상 종속회사들이 영위하는 사업으로는 의류 제조업(HANSAE VIETNAM CO., LTD.포함 16개 사), 의류염색위생업(C&T G-TECH CO., LTD.) 원단중개업(칼라엔터치㈜), 직물제조/염색업(C&T VINA CO., LTD. 포함 3개 사), 방적업(HANSAE ECOSPIN, S.A.), 섬유 의류 도소매업(㈜에이치에스소싱 포함 2개 사), 컨설팅 서비스업(HANSAE HANOI CO., LTD.포함 6개 사), 임대업(AALFS DOS, S.A. 포함 2개 사)이 있습니다. 기타 자세한사항은 동 보고서의 "II. 사업의 내용"을 참조하시기 바랍니다.

7. 신용평가에 관한 사항

(1) 최근 당사의 신용평가에 관한 내용은 다음과 같습니다.

평가일	평가대상 유가증권	평가대상 유가증권의 신용등급	평가회사	평가종류
2021년 06월 17일	회사채	BBB/Stable	NICE신용평가(주)	정기평가
2022년 04월 28일	회사채	BBB/Stable	NICE신용평가(주)	정기평가
2023년 04월 17일	회사채	BBB/Positive	NICE신용평가(주)	정기평가
2024년 04월 29일	Issuer Rating	BBB+/Stable	한국신용평가	본평가
2025년 04월 25일	Issuer Rating	BBB+/Stable	한국신용평가	본평가
2025년 04월 29일	기업신용등급	BBB+/Stable	NICE신용평가(주)	본평가

(2) 신용평가등급 범위

1) NICE 신용평가의 등급체계

(회사채)

장기신용등급	정의
--------	----

AAA	원리금 지급확실성이 최고수준이며, 현단계에서 합리적으로 예측가능한 장래의 어떠한 환경변화에도 영향을 받지 않을 만큼 안정적임.
AA	원리금 지급확실성이 매우 높지만 AAA등급에 비해 다소 열등한 요소가 있음.
A	원리금 지급확실성이 높지만 장래 급격한 환경변화에 따라 다소 영향을 받을 가능성이 있음.
BBB	원리금 지급확실성은 인정되지만 장래 환경변화로 원리금 지급확실성이 저하될 가능성이 있음.
BB	원리금 지급확실성에 당면 문제는 없지만 장래의 안정성 면에서는 투기적 요소가 내포되어 있음.
B	원리금 지급확실성이 부족하여 투기적이며, 장래의 안정성에 대해서는 현단계에서 단언할 수 없음.
CCC	채무불이행이 발생할 가능성을 내포하고 있어 매우 투기적임.
CC	채무불이행이 발생할 가능성이 높아 상위등급에 비해 불안요소가 더욱 많음
C	채무불이행이 발생할 가능성이 극히 높고 현단계에서는 장래 회복될 가능성이 없을 것으로 판단됨.
D	원금 또는 이자가 지급불능상태에 있음.

(기업신용등급)

장기신용등급	정의
AAA	전반적인 채무상환능력이 최고수준이며, 현단계에서 합리적으로 예측가능한 장래의 어떠한 환경변화 에도 영향을 받지 않을 만큼 안정적임.
AA	전반적인 채무상환능력이 매우 높지만 AAA등급에 비해 다소 열등한 요소가 있음.
A	전반적인 채무상환능력이 높지만 장래 급격한 환경변화에 따라 다소 영향을 받을 가능성이 있음.
BBB	전반적인 채무상환능력은 인정되지만 장래 환경변화로 전반적인 채무상환능력이 저하될 가능성이 있음.
BB	전반적인 채무상환능력에 당면 문제는 없지만 장래의 안정성 면에서는 투기적 요소가 내포되어 있음.
B	전반적인 채무상환능력이 부족하여 투기적이며, 장래의 안정성에 대해서는 현단계에서 단언할 수 없음.
CCC	채무불이행이 발생할 가능성을 내포하고 있어 매우 투기적임.
CC	채무불이행이 발생할 가능성이 높아 상위등급에 비해 불안요소가 더욱 많음.
C	채무불이행이 발생할 가능성이 극히 높고 현단계에서는 장래 회복될 가능성이 없을 것으로 판단됨.
D	채무 지급불능상태에 있음.

등급전망	정의
POSITIVE	중기적으로 등급의 상향가능성이 있음

NEGATIVE	중기적으로 등급의 하향가능성이 있음
STABLE	등급의 중기적인 변동가능성이 낮음. 사업의 안정성을 의미하는 것은 아님
DEVELOPING	불확실성이 높아 등급의 중기적인 변동 방향을 단정하기 어려움

2) 한국신용평가의 등급체계
(Issuer Rating)

신용등급	등급의 정의
AAA	금융채무의 전반적인 상환가능성이 최고 수준이다..
AA	금융채무의 전반적인 상환가능성이 매우 높지만, 상위등급(AAA)에 비해 다소 열위한 면이 있다.
A	금융채무의 전반적인 상환가능성이 높지만, 상위등급(AA)에 비해 경제여건 및 환경 변화에 따라 영향을 받기 쉬운 면이 있다.
BBB	금융채무의 전반적인 상환가능성이 일정수준 인정되지만, 상위등급(A)에 비해 경제 여건 및 환경변화에 따라 저하될 가능성이 있다.
BB	금융채무의 전반적인 상환가능성에 불확실성이 내포되어 있어 투기적 요소를 갖고 있다.
B	금융채무의 전반적인 상환가능성에 대한 불확실성이 상당하여 상위등급(BB)에 비해 투기적 요소가 크다.
CCC	금융채무의 채무불이행의 위험 수준이 높고 전반적인 상환가능성이 의문시된다.
CC	금융채무의 채무불이행의 위험 수준이 매우 높고 전반적인 상환가능성이 희박하다.
C	금융채무의 채무불이행의 위험 수준이 극히 높고 전반적인 상환가능성이 없다.
D	상환불능상태이다.

※ 상기 등급 중 AA부터 B등급까지는 +, - 부호를 부가하여 동일 등급 내에서의 우열을 나타냄.

등급전망	정의
POSITIVE	현 등급부여 시점에서 개별 채권의 신용도에 영향을 미칠 만한 주요 평가요소를 고려할 때 중기적으로 신용등급이 상향 조정될 가능성이있다고 예측되는 경우
NEGATIVE	현 등급부여 시점에서 개별 채권의 신용도에 영향을 미칠 만한 주요 평가요소를 고려할 때 중기적으로 신용등급이 하향 조정될 가능성이있다고 예측되는 경우
STABLE	현 등급부여 시점에서 개별 채권의 신용도에 영향을 미칠 만한 주요 평가요소를 고려할 때 중기적으로 신용등급이 변동할 가능성이 낮다고예측되는 경우
DEVELOPING	현 등급부여 시점에서 개별 채권의 신용도에 영향을 미칠 만한 주요 평가요소를 고려할 때 향후 상황변화가 상당히 가변적이어서중기적으로 신용등급의 변동방향이 불확실하다고 예측되는 경우

8. 회사의 주권상장(또는 등록·지정) 및 특례상장에 관한 사항

주권상장	주권상장	특례상장 유형
------	------	---------

(또는 등록·지정)현황	(또는 등록·지정)일자	
유가증권시장 상장	2009년 03월 20일	해당사항 없음

2. 회사의 연혁

1. 한세실업주식회사

가. 회사의 본점소재지 및 그 변경

회사는 2009년 1월 1일 한세에스24홀딩스주식회사와 인적분할을 통해 설립되었으며 회사의 설립등기일은 2009년 1월 6일 입니다. 회사의 본점소재지는 "인천시 서구 가좌동 104번지" 에서, 2010년 "서울특별시 영등포구 은행로 29 5층"으로 정관변경을 통해 변경하였으며 주주총회를 통해 승인되었습니다.

나. 경영진 및 감사의 중요한 변동

변동일자	주총종류	선임		임기만료 또는 해임
		신규	재선임	
2021년 03월 30일	정기주총	-	대표이사 김익환 사내이사 김동녕	사내이사 조영수
2021년 11월 11일	-	-	-	사외이사 박찬구
2022년 03월 29일	정기주총	사외이사 이해운 사외이사 진정임	-	사외이사 김기환
2022년 12월 22일	-	대표이사 김경	-	-
2022년 12월 31일	-	-	-	대표이사 조희선
2023년 03월 29일	정기주총	-	대표이사 김경 사외이사 황영선	-
2024년 03월 28일	정기주총	-	대표이사 김익환 사내이사 김동녕	-
2025년 03월 26일	정기주총	사외이사 하찬호	사외이사 진정임	-
2025년 03월 29일	-	-	-	사외이사 이해운
2025년 11월 06일	-	대표이사 김동녕	-	-

다. 최대주주의 변동

2009년 6월 16일자로 기존 최대주주 등의 주식을 한세에스24홀딩스(주)에 현물출자함에 따라 최대주주가 한세에스24홀딩스(주)로 변경되었습니다.

라. 그 밖에 경영활동과 관련된 중요한 사항의 발생내용

일자	내역
2021.07	해외현지법인 HS APPAREL, S.A. 편입

2021.11	해외현지법인 HANSAE GSN, S.A. 편입
2022.10	해외현지법인 THE GLOBAL GUATEMALA MICHATOYA, S.A. 편입
2023.05	(주)에이치에스소싱 설립
2023.10	해외현지법인 MYANMAR AYEYARWADDY MANUFACTURING CO., LTD. 양도
2023.11	해외현지법인 COLOR&TOUCH HCM CO., LTD 설립
2023.12	해외현지법인 PT. HANSAE KARAWANG INDONESIA 청산
2023.12	해외현지법인 AALFS DOS, S.A. 편입
2024.08	해외현지법인 HANSAE ECOSPIN, S.A. 편입
2024.08	해외현지법인 TEXOLLINI, INC. 인수
2024.08	해외현지법인 C&T GUATEMALA, S.A. 편입
2024.12	해외현지법인 HANSAE EL SALVADOR, S.A DE C.V. 편입
2024.12	해외현지법인 HANSAE SEBACO, S.A. 편입
2025.08	해외현지법인 COLOR&TOUCH GUATEMALA, S.A. 편입

2. 종속회사

회사의 법적, 상업적 명칭	일자	내역
HANSAE INTENATIONAL, S.A.	1998.07	ESPERANZA, S.A. 설립
	2000.02	HANSAE NICARAGUA, S.A. 로 법인명 전환
	2005.09	HANSAE GUATEMALA, S.A. 에 지분 투자
	2009.11	HANSAE INTERNATIONAL, S.A. 로 법인명 전환
	2010.08	HANSAE GLOBAL, S.A. 에 지분 투자
	2015.04	HANSAE PINULA,S.A.에 지분 투자
	2016.10	HANSAE HAITI,S.A.에 지분 투자
	2018.02	MODAS B.I. APPAREL, S.A.에 지분 투자
	2021.07	HS APPAREL S.A.에 지분 투자
	2021.11	HANSAE GSN S.A.에 지분 투자
2024.12	HANSAE EL SALVADOR, S.A DE C.V. 에 지분 투자	
HANSAE VIETNAM CO., LTD.	2001.03	HANSAE VIETNAM CO., LTD. 설립
	2008.09	HANSAE TN CO., LTD. 에 지분 투자
	2010.01	HANSAE TG CO., LTD. 에 지분 투자
	2016.04	HANSAE HANOI CO., LTD. 에 지분 투자
	2016.09	HANSAE HCM CO., LTD. 에 지분투자
HANSAE TN CO., LTD.	2005.04	HANSAE TN CO., LTD. 설립
PT. HANSAE INDONESIA UTAMA	2005.08	PT. HANSAE INDONESIA UTAMA 설립
HANSAE GUATEMALA, S.A	2005.09	HANSAE GUATEMALA, S.A. 설립
HANSAE GLOBAL, S.A.	2010.08	HANSAE GLOBAL, S.A. 설립
HANSAE TG CO., LTD.	2010.12	HANSAE TG CO., LTD. 설립
C&T VINA CO., LTD.	2006.03	C&T VINA CO., LTD. 설립

	2013.03	한세실업(주) 자회사로 인수
	2016.12	칼라앤터치(주) 자회사로 편입
칼라앤터치(주)	2014.02	칼라앤터치(주) 설립
	2015.12	한세실업(주) 자회사로 편입
	2016.12	C&T VINA CO., LTD. 에 지분투자
	2018.03	C&T G-TECH CO., LTD.에 지분투자
	2023.11	COLOR&TOUCH HCM CO., LTD. 에 지분투자
	2024.08	C&T GUATEMALA, S.A. 에 지분투자
	2025.08	COLOR&TOUCH GUATEMALA, S.A 에 지분투자
HANSAE PINULA,S.A.	2015.04	HANSAE PINULA,S.A. 설립
HANSAE HANOI CO., LTD.	2016.04	HANSAE HANOI CO., LTD. 설립
HANSAE HCM CO., LTD.	2016.07	HANSAE HCM CO., LTD. 설립
HANSAE HAITI,S.A.	2016.10	HANSAE HAITI,S.A. 설립
MODAS B.I. APPAREL, S.A.	2011.05	MODAS B.I. APPAREL, S.A.설립
	2018.02	한세실업(주) 자회사로 인수
C&T G-TECH CO., LTD.	2018.03	C&T G-TECH CO., LTD. 설립
PT. BOMIN PERMATA ABADI	2014.02	PT. BOMIN PERMATA ABADI 설립
	2018.09	한세실업(주) 자회사로 인수
HANSAE MYANMAR CO., LTD.	2019.01	HANSAE MYANMAR CO., LTD. 설립
PT. HANSAE INDONESIA SUKSES	2019.02	PT. HANSAE INDONESIA SUKSES 설립
APPAREL MANUFACTURING PARTNERS INC.	2019.08	APPAREL MANUFACTURING PARTNERS INC. 설립
HANSAE BAGO CO., LTD.	2020.02	HANSAE BAGO CO., LTD. 설립
HS APPAREL, S.A.	2021.07	HS APPAREL S.A. 설립
HANSAE GSN, S.A.	2021.11	HANSAE GSN S.A. 설립
THE GLOBAL GUATEMALA MICHATOYA, S.A.	2022.10	THE GLOBAL GUATEMALA MICHATOYA, S.A. 설립
	2024.03	한세실업(주) 자회사로 편입
(주)에이치에스소싱	2023.05	(주)에이치에스소싱 설립
COLOR&TOUCH HCM CO., LTD.	2023.11	COLOR&TOUCH HCM CO., LTD. 설립
AALFS DOS, S.A.	2023.12	한세실업(주) 자회사로 편입
HANSAE ECOSPIN, S.A.	2024.05	HANSAE ECOSPIN S.A. 설립
	2024.08	한세실업(주) 자회사로 편입
TEXOLLINI, INC.	1989.04	TEXOLLINI, INC. 설립
	2024.08	한세실업(주) 자회사로 인수
C&T GUATEMALA, S.A.	2023.12	C&T GUATEMALA, S.A. 설립
	2024.08	칼라앤터치(주) 자회사로 편입
HANSAE EL SALVADOR, S.A DE C.V.	2024.06	HANSAE EL SALVADOR, S.A DE C.V. 설립
	2024.12	한세실업(주) 자회사로 편입
HANSAE SEBACO, S.A.	2024.09	HANSAE SEBACO, S.A. 설립
	2024.12	한세실업(주) 자회사로 편입
COLOR&TOUCH GUATEMALA, S.A.	2025.06	COLOR&TOUCH GUATEMALA, S.A. 설립

3. 자본금 변동사항

자본금 변동추이

(단위 : 원, 주)

종류	구분	제17기 (2025년말)	제16기 (2024년말)	제15기 (2023년말)
보통주	발행주식총수	40,000,000	40,000,000	40,000,000
	액면금액	500	500	500
	자본금	20,000,000,000	20,000,000,000	20,000,000,000
우선주	발행주식총수	-	-	-
	액면금액	-	-	-
	자본금	-	-	-
기타	발행주식총수	-	-	-
	액면금액	-	-	-
	자본금	-	-	-
합계	자본금	20,000,000,000	20,000,000,000	20,000,000,000

4. 주식의 총수 등

1. 주식의 총수 현황

회사의 본 보고서 작성기준일 현재 정관상 발행 가능한 주식의 총수는 50,000,000주이며 현재까지 발행한 주식의 총수는 보통주 40,000,000주 입니다. 회사는 보통주이외의 주식은 발행하지 아니하였으며, 현재 유통주식수는 39,382,839주 입니다.

가. 주식의 총수 현황

(기준일 : 2025년 12월 31일)

(단위 : 주, %)

구분	주식의 종류			비고
	보통주	우선주	합계	
I. 발행할 주식의 총수	50,000,000	-	50,000,000	-
II. 현재까지 발행한 주식의 총수	40,000,000	-	40,000,000	-
III. 현재까지 감소한 주식의 총수	-	-	-	-
	1. 감자	-	-	-
	2. 이익소각	-	-	-

	3. 상환주식의 상환	-	-	-	-
	4. 기타	-	-	-	-
IV. 발행주식의 총수 (II-III)		40,000,000	-	40,000,000	-
V. 자기주식수		617,161	-	617,161	-
VI. 유통주식수 (IV-V)		39,382,839	-	39,382,839	-
VII. 자기주식 보유비율		1.54	-	1.54	-

2. 자기주식 취득 및 처분 현황

(기준일 : 2025년 12월 31일)

(단위 : 주)

취득방법	주식의 종류	기초수량	변동 수량			기말수량	비고	
			취득(+)	처분(-)	소각(-)			
배당 가능 이익 범위 이내 취득	직접 취득	장내	-	-	-	-	-	
		직접 취득	-	-	-	-	-	
		장외	-	-	-	-	-	
		직접 취득	-	-	-	-	-	
		공개매수	-	-	-	-	-	
	소계(a)	-	-	-	-	-	-	
	신탁 계약에 의한 취득	수탁자 보유물량	-	-	-	-	-	
		현물보유물량	보통주	617,161	-	-	617,161	-
			-	-	-	-	-	-
		소계(b)	보통주	617,161	-	-	617,161	-
			-	-	-	-	-	-
	기타 취득(c)		-	-	-	-	-	-
			-	-	-	-	-	-
	총 계(a+b+c)		보통주	617,161	-	-	617,161	-
		-	-	-	-	-	-	

1. 자기주식 보유현황 : 다음의 표에 따라 기재한다. 자기주식 보유현황

(기준일 : 2025년 12월 31일)

(단위 : 주)

취득 방법	취득(계약제금)결정 공시일자	주식 종류	취득 기간	취득 목적	최초보유 예상기간	최초 취득수량	변동 수량		기말 수량	비고
							처분(-)	소각(-)		
배당가능이익범위내취득	직접	-	-	-	-	-	-	-	-	-
	취득	-	-	-	-	-	-	-	-	-
	신탁계약에 의한 취득	2016.09.28	보통주	2016.09.28 ~ 2017.03.28	주가인정을 통한 주주기치제고	-	433,993	143,369	-	현물보유물량 2027.06.30 까지 보유 예상
		2016.12.12	보통주	2016.12.13 ~ 2017.12.12	주가인정을 통한 주주기치제고	-	326,537	-	-	현물보유물량

											2027.06.30 까지 보유 예상
기타 취득	-	-	-	-	-	-	-	-	-	-	-
	-	-	-	-	-	-	-	-	-	-	-
총계						760,530	143,369	-	-	617,161	-

* 2016.09.28일 취득결정 공시일자의 신탁계약에 의한 취득분 상 발생한 처분 수량은 작성지침에 따라 선입선출법에 의해 기재되었으며, 실제 처분일은 2023.06.29일입니다. 관련하여서는 2023.06.30 공시된 자기주식처분결과보고서를 참고 부탁드립니다.

*회사가 보유한 자기주식 617,161주 모두 보통주로 주가안정을 통한 주주가치제고를 목적으로 신탁 계약에 의해 간접취득하였으며, 해당 신탁계약은 2017.12.12 해지되어 수탁자로부터 모두 반환 받았습니다.

2. 자기주식 취득·처분·소각 관련 단기(6개월) 계획 :
공시제출일 기준 단기적으로 취득, 처분, 소각 계획은 없습니다.

단기(6개월) 자기주식 취득·처분·소각 계획

(대상기간 : 2026년 01월 01일 ~ 2026년 06월 30일) (단위 : 주)

구분	취득형태	주식종류	거래방법	수량	결정사유	
보유수량	신탁	보통주	장내간접취득 (신탁계약에 의한 취득)	617,161	-	
	-	-	-	-	-	
계획	취득	-	-	-	-	
		-	-	-	-	
	처분	-	-	-	-	-
		-	-	-	-	-
	소각	-	-	-	-	-
		-	-	-	-	-
	계속보유	신탁	보통주	현물보유(직접보유)	617,161	단기계획 없음
		-	-	-	-	-

*작성지침에 따라 주요사항보고서로 공시된 최초 취득 방법인 "신탁"을 취득형태로 분류하였으나, 계속보유 물량은 모두 기준일 현재 자기주식계좌에 현물보유하고 있는 수량입니다.

3. 자기주식 취득·처분·소각 단기 계획 이행 현황 :
해당사항 없음

당사는 2024년도말부터 공시제출일 현재까지 자기주식 보유비율 1.54%로 자기주식보고서 첨부 의무대상자가 아니었던 관계로 금번 보고서부터 관련 계획 제출합니다. 관련 이행현황은 이후 2026년 반기보고서를 참고 부탁드립니다.

단기 자기주식 취득·처분·소각 계획 이행현황

(대상기간 : 2025년 01월 01일 ~ 2025년 12월 31일) (단위 : 주)

구분	취득 형태	주식 종류	전기 계획수량 (A)	단기 이행수량 (B)	이행률 (B/A)	차이발생 사유
취득	-	-	-	-	-	-
	-	-	-	-	-	-

처분	-	-	-	-	-	-
	-	-	-	-	-	-
소각	-	-	-	-	-	-
	-	-	-	-	-	-
계속보유	-	-	-	-	-	-
	-	-	-	-	-	-

4. 자기주식 취득·처분·소각 관련 장기 계획

보고서 제출일 현재 구체적인 처분·소각 관련 장기 계획은 없습니다.
 당사는 시장 상황, 주주가치 제고 효과, 임직원 및 계열회사 임직원 보상 등을 종합적으로 고려하여 추가적인 자기주식 취득, 처분, 소각 여부를 검토할 예정입니다.

5. 기타 투자자 보호를 위해 필요한 사항

상기 계획은 실제 시행 시점에 관련 법령 및 회사 규정에 의거, 이사회 또는 주주총회결의 결과 등에 따라 변동 될 수 있습니다.

5. 정관에 관한 사항

1. 정관 최근 개정일

당사의 최근 정관 개정일은 2024년 3월 28일 이며, 보고서 제출일 이후 개최 예정인 제 17기 정기주주총회 안건에는 '정관 일부 변경의 건'이 포함되어 있습니다.
 제17기 정기주주총회 안건에 대한 상세 사항은 당사가 2026년 02월 25일 금융감독원 전자공시시스템에 공시한 '2026.02.25 주주총회소집공고' 를 참고하시기 바랍니다.

2. 정관 변경 이력

정관변경일	해당주총명	주요변경사항	변경이유
2024.03.28	제 15 기 정기주주총회	- 제36조의2(위원회) - 제42조(이익배당) - 제42조의2(중간배당)	- 이사회 내에 추가로 운영할 예정인 위원회를 명시 - 배당기준일을 주주총회 의결권행사 기준일과 다른 날로 정할 수 있도록 이사회에서 배당 시마다 결정하고 공고하도록 개정 - 상법 제462조의 3 에 따라 중간배당을 할 수 있는 근거 규정 마련

2022.03.29	<p>제 13 기 정기주주총회</p> <ul style="list-style-type: none"> - 제7조의2(우선주식의 수와 내용) - 제9조의2(주식매수선택권) - 제9조의3(동등배당) - 제10조(명의개서대리인) - 제11조(주주명부 작성 및 비치) - 제12조(기준일) - 제13조(전환사채의 발행) - 제14조(신주인수권부사채의 발행) - 제15조의2(사채 및 신주인수권에 표시되어야 할 권리의 전자등록) - 제31조(이사의 보선) - 제36조의2(위원회) - 제38조의2(감사위원회의 구성) - 제38조의3(감사위원회의 직무 등) - 제40조(재무제표와 영업보고서의 작성 비치 등) 	<ul style="list-style-type: none"> - 상법 제350조 제3항 삭제 반영 - 전자증권법 제37조 제6항의 규정 내용 반영 - 전자증권법 제31조 제4항 제3호 반영 - 이사회 내에서 추가로 운영할 예정인 위원회를 명시 - 개정 상법 제542조의12 제2항 반영 - 개정 상법 제542조의12 제3항 반영 - 개정 상법 제542조의12 제4항 반영 - 개정 상법 제542조의12 제8항 반영
------------	---	--

3. 사업목적 현황

구분	사업목적	사업영위 여부
1	도매 및 상품중개업	영위
2	섬유 및 섬유제품의 제조, 도매 및 수출임업	영위
3	부동산 임대업	영위
4	인터넷등 전자상거래를 통한 상품, 제품매매업	영위
5	인터넷 관련사업	영위
6	벤처사업과 관련된 일체의 사업	영위
7	전 각호에 부대되는 사업일체	영위

II. 사업의 내용

1. 사업의 개요

회사(연결중속회사포함)는 중미와 동남아에 걸쳐 글로벌 생산네트워크를 구축하고 있는 전문 의류 제조 기업으로 원단 생산 및 완제품 의류 생산을 위해 총 8개 국가(베트남, 인도네시아, 미얀마, 니카라과, 과테말라, 아이티, 엘살바도르, 미국)에서 현지 생산법인을 운영하고 있습니다.

1) 중미지역

1998년에 미국시장 수출에 있어서 지리적으로 가깝고 인건비가 저렴하여 대미수출에 유리한 중남미 지역에 위치한 니카라과에 109만 불을 투자하였고, 2025년 12월 31일 현재 118개 라인에 약 52백만장의 완제품을 생산하는 대규모 공장으로 성장시켰습니다. 또한 2005년 9월에는 과테말라에도 생산시설을 구축하였으며, 니카라과와 함께 중남미 중요 생산기지로서 2025년 12월 31일 현재 약 18백만장의 완제품을 생산하고 있습니다. 특히 과테말라는 2022년부터 니어쇼어링을 위한 수직계열화 프로젝트가 진행되고 있으며, 그 일환으로 2023년 원단염색공장인 C&T GUATEMALA, S.A.를 설립, 2024년에는 방적공장인 HANSAE ECOSPIN, S.A. 을 설립하였습니다. 이 외에도 2017년에는 대미 수출 시 무관세 혜택을 바탕으로 아이티에 진출하였고, 2024년에는 중미 신규 생산국가로 엘살바도르에도 진출하여 HANSAE EL SALVADOR, S.A DE C.V. 를 설립, 중미 원단생산과의 시너지를 기대하고 있습니다.

2) 동남아지역

2001년에는 높은 수준의 기술력과 저렴한 인건비의 노동력을 가진 베트남에 현지법인(HANSAE VIETNAM CO., LTD.)을 설립하였으며, 2005년에는 베트남 제2법인(HANSAE TN CO., LTD.), 2010년 말에는 제3법인(HANSAE TG CO., LTD.)을 설립하였고, 2025년 12월 31일 현재 188개 라인에 약 8,400명의 직원이 근무하고 있으며, 약 66백만장의 완제품을 생산하였습니다. 또한, 의류 생산공정의 수직계열화를 위해 2012년 말 베트남 염색 공장에 대한 투자를 결정하고 C&T VINA CO., LTD.를 인수하였으며 지속적인 설비 증설을 통하여 베트남 지역의 원가경쟁력을 높일 수 있을 것으로 기대하고 있습니다.

2005년에는 인도네시아에도 진출, 법인 설립을 완료하였으며 2018년 9월에는 저렴한 인건비와 지대를 통한 경쟁력 강화가 기대되는 중부 자바지역으로 진출하여 PT. BOMIN PERMATA ABADI 공장을 인수하였습니다. 2025년 12월 31일 현재 131개 라인에서 약 6,000명의 직원이 약 36백만장의 완제품 의류를 생산하였으며 향후 인도네시아에서의 경쟁력 강화를 모색하고 있습니다.

2013년에는 미얀마 진출의 교두보를 확보하기 위한 일환으로 양곤 지역에 단위공장을 인수하였습니다. 2019년에는 HANSAE MYANMAR CO., LTD. 를 설립하고 2020년에는 HANSAE BAGO CO., LTD. 를 설립하였습니다.

3) 원단비지니스

칼라엔터치주식회사는 최고의 경쟁력 있는 원단비지니스 수행을 목표로 2014년 2월에 설립하였으며, 2015년 12월말에 한세실업(주)의 자회사로 편입되었습니다. 칼라엔터치주식회사는 C&T VINA CO., LTD.의 설비를 기반으로 안정적이고 좋은 품질의 서비스를 제공하고 있으며, 지속적인 연구를 통해 전문화되고 차별화된 원단개발을 목표로 하고 있습니다. 2018년 3월 C&T G-TECH CO., LTD., 를 신규 설립하여 원단 가공에 대한 전문성을 더욱 강화하였으며, 나아가 2023년 12월에는 베트남에서 과테말라로 확장하여 C&T GUATEMALA, S.A. 설립, 원단전문 생산 및 수출업체로서 성장을 기대하고 있습니다.

TEXOLLINI, INC는 미국 합성섬유 제조업체로 2024년 8월 한세실업(주)의 자회사로 인수 하였습니다. 칼라엔터치주식회사와 함께 경쟁력 있는 원단비지니스 수행에 있어 미주지역의 축이 될 것으로 예상하며, 본 인수를 통해 액티브웨어 등 고단가로 포트폴리오확장을 계획하고 있으며 지리적 이점으로 인한 물류비절감 및 수주확대를 기대하고 있습니다.

2. 주요 제품 및 서비스

회사는 2009년 1월 1일에 한세에스24홀딩스주식회사와 인적분할을 통해 설립되었으며 미국의 유명 바이어로부터 주문을 받아 OEM(Original Equipment Manufacturing: 주문자상표부착생산)및-ODM(Original Design Manufacturing: 제조자 개발생산)방식으로 수출하는 글로벌 패션기업입니다. 주요 고객으로는 TARGET, OLD NAVY, GAP, KOHL'S, WAL-MART, CARHARTT, AERO POSTALE, CARTERS 등이며 주력 품목은 셔츠의류(니트), 액티브웨어, 캐주얼 의류 등입니다.

가. 주요 제품 등의 현황

(단위 : 백만원)

사업부문	매출유형	품목	주요상표등	매출액	비고(비율)
OEM/ODM부문	제품/상품	의류	TARGET,GAP,OLD NAVY	1,843,526	87.7%
원단사업부문	제품/상품	원단	-	259,060	12.3%
단순 매출 합계				2,102,585	100.0%
내부거래 매출액 제거				(160,808)	
합계				1,941,777	

나. 주요 제품 등의 가격변동추이

(단위 : 원/PCS)

사업부문	품목(단위)	제17 기	제16 기	제15 기
OEM/ODM부문	의류	5,737	5,204	5,305

* 제품에 대한 가격변동추이이며, 단순평균가격입니다.

(1) OEM/ODM부문

1) 가격변동의 원인

의류 특성 상 소재와 스타일, 생산수량에 따라 가격의 차이가 크게 벌어지기 때문에 가격변동의 원인을 단순히 한두가지로 요약하기 어려운 부분이 있습니다만, 단가가 높은 제품군의 비중이 늘어날 때 평균적인 가격이 상승됩니다. 다른 요인으로는 주요 매출처가 미국 등 해외임으로 환율 변동의 영향이 다소 포함될 수 있습니다.

2) 가격산출기준

의류 OEM/ODM 사업은 매출처에서 납품단가를 산정하는데 있어서 제품 생산에 필요한 자재 및 인건비, 간접비 등을 모두 고려한 원가에 일정 Profit을 합하여 산정하며 최종적으로 매출처와 상호간 협의된 가격으로 납품단가를 산정합니다. 이러한 가격산정방식으로 인하여 매출원가율 및 영업이익율은 일정 마진율을 보장받을 수 있습니다.

(2) 원단사업부문

원단 제품은 투입되는 원사의 종류 및 생산방식에 따라 가격이 상이하여 지속적인 가격 변동이 발생하고 있습니다. 또한 원단생산이 아님 염색, 임가공만 이루어지는 경우도 있어 평균적인 가격 변동 추이를 확인하기 어려운 부분이 있습니다.

3. 원재료 및 생산설비

가. 주요 원재료 등의 현황

사업부문	매입유형	품목	내용
OEM/ODM부문	원재료	원사, 원단, 의류 부자재류	생산법인 소재국 및 해외에서 조달하고 있음
원단사업부문	원재료	원사, 염료, 화학/산업용품 외	생산법인 소재국 및 해외에서 조달하고 있음

나. 주요 원재료 등의 가격변동추이

(1) 원재료

회사에서는 주요 원재료인 원사 및 원단을 국내외에서 구매하고 있습니다. 하기 단가는 회사가 수주한 오더에 쓰이는 주요 원사에 대한 가격추이를 나타낸 것입니다.

(단위 : US\$)

품목	제17기	제16기	제15기
CM 30S/1	2.70/kg	3.00/kg	3.05/kg
CVC 30S/1	2.45/kg	2.61/kg	2.64/kg
TC 30S/1	2.09/kg	2.17/kg	2.17/kg

(2) 생산설비에 관한 사항(연결기준)

해외 생산 법인명	생산품목	소재국가	공장 동	라인수	사용라인수	생산수량	비고
			(개)	(개)	(개)	(천PCS)	
HANSAE VIETNAM CO., LTD	의류 봉제품	베트남	5	54	47	10,147	-
HANSAE TN CO., LTD	의류 봉제품	베트남	3	52	49	17,561	-
HANSAE TG CO., LTD.	의류 봉제품	베트남	5	82	72	38,080	-
PT. HANSAE INDONESIA UTAMA	의류 봉제품	인도네시아	4	88	61	26,337	-
PT. BOMIN PERMATA ABADI	의류 봉제품	인도네시아	2	43	40	9,686	-
HANSAE INTERNATIONAL,S.A.	의류 봉제품	니카라과	5	90	72	50,096	-
HANSAE SEBACO, S.A.	의류 봉제품	니카라과	1	28	5	2,024	-
HANSAE EL SALVADOR, S.A. DE C.V.	의류 봉제품	엘살바도르	1	14	12	1,203	-
HANSAE PINULA, S.A.	의류 봉제품	과테말라	1	14	14	7,657	-
HS APPAREL, S.A.	의류 봉제품	과테말라	1	14	14	10,477	-
HANSAE HAITI, S.A.	의류 봉제품	아이티	3	63	10	3,144	-
HANSAE MYANMAR CO.,LTD	의류 봉제품	미얀마	1	30	15	2,914	-
C&T VINA CO., LTD.	원단 가공	베트남	3	-	-	-	-
C&T G-TECH CO., LTD.	의류염색취침	베트남	1	-	-	-	-
TEXOLLINI, INC.	원단 가공	미국	1	-	-	-	-

* 가동률은 투입인원수와 작업일에 따라 변동이 크므로 정확한 산정에 어려움이 있습니다.

4. 매출 및 수주상황

1. 매출실적

(단위 : 백만원)

사업부문	매출유형	품 목	2025년	2024년	2023년	
의류제조 (지배회사)	제품	봉제품	수 출	1,820,987	1,708,968	1,631,525
			내 수	3,572	3,879	1,698
			합 계	1,824,559	1,712,847	1,633,223
	기타	상품 및 기타	수 출	3,255	6,080	25,106
			내 수	118	97	97
			합 계	3,373	6,177	25,203
HANSAE VIETNAM CO., LTD.			42,914	38,855	40,331	
HANSAE TN CO., LTD.			36,282	33,755	37,867	
HANSAE TG CO., LTD.			54,903	50,853	47,410	
HANSAE HANOI CO., LTD.			8,310	8,368	8,469	
HANSAE HCM CO., LTD.			28,805	28,681	19,846	
PT. HANSAE INDONESIA UTAMA			36,293	28,508	25,310	
PT. BOMIN PERMATA ABADI			21,709	20,169	18,247	
PT. HANSAE INDONESIA SUKSES			6,916	6,297	5,727	
HANSAE INTERNATIONAL, S.A.			67,658	69,951	61,808	
HANSAE PINULA, S.A.			18,014	39,080	31,730	
HS APPAREL, S.A			17,112	11,217	8,641	
HANSAE GSN, S.A.			9,231	8,475	5,240	
HANSAE HAITI, S.A(*1)			3,187	11,119	17,336	

APPAREL MANUFACTURING PARTNERS INC.		3,531	-	-
C&T VINA CO., LTD.		96,277	76,607	54,444
C&T G-TECH CO., LTD.		5,912	3,484	1,571
MYANMAR AYEYARWADDY MANUFACTURING CO., LTD (*1)(*2).		-	-	1,089
HANSAE MYANMAR CO.,LTD(*1)		3,070	1,619	3,263
칼라맨터치 주식회사		235,103	183,514	150,969
COLOR&TOUCH HCM CO., LTD		4,270	3,529	64
AALFS DOS, S.A.		485	-	-
주식회사 에이치에스소싱		14,186	5,514	-
TEXOLLINI, INC.		17,317	3,077	-
HANSAE SEBACO, S.A.		1,263	-	-
HANSAE EL SALVADOR, S.A. DE C.V.		1,096	-	-
COLOR&TOUCH GUATEMALA, S.A.		165	-	-
단순합계		2,561,941	2,350,077	2,197,788
연결조정		(620,164)	(552,281)	(489,032)
합 계	수 출	1,824,242	1,715,048	1,656,631
	내 수	3,690	3,976	1,795
	종속회사	113,845	78,772	50,330
	합 계	1,941,777	1,797,796	1,708,756

(*1) 결산월이 지배기업과 상이하나, 지배기업의 재무제표와 동일한 보고기간 종료일의 재무제표를 이용하여 연결하였습니다.

(*2) 전전기 중 주식양도를 통해 종속기업에서 제외되었으며, 매각일 이전의 매출만을 포함하고 있습니다.

2. 판매경로와 방법 및 전략

(1) 판매조직

회사는 각 영업 부서의 팀별로 고객을 나누어 제품을 수주하며 모든 제품은 OEM방식을 기반으로 합니다. 각 부서별로 개별 상담을 통하여 주문을 받아 국내외 협력 업체에서 원단을 생산하거나 해외로부터 원단을 구입한 후 이를 해외 현지법인으로 송출하고, 해외 현지법인에서 의류를 완성하여 고객들에게 판매하고 있습니다.

(2) 판매경로

샘플제작(국내 및 해외) → 고객상담(국내 및 해외) → 원단생산 및 원단구입(국내 및 해외) → 제품생산(해외현지법인) → 검사(해외현지법인) → 포장(해외현지법인) → 출고(고객지정 국가)

(단위 : %)

판매처	매출액비중	비고
고객사	100.0	-
직판	-	-

(3) 판매방법 및 조건

대부분의 제품은 본선인도가격조건(FOB)으로 판매되고 있습니다. 관세미지급인도조건(DDU) 또는 관세지급인도조건(DDP)의 계약도 있으나 비중이 상대적으로 낮은 상태입니다.

(4) 판매전략

제품의 고급화로 고부가가치를 창출하며, 새로운 디자인을 고안하여 고객과 꾸준한 상담으로 판매량을 증가시키고 있습니다. 뿐만 아니라 신소재 원단개발 및 유행원단의 흐름을 파악함으로써 제품수출을 극대화하고, 고객에 대한 홍보 활동을 강화하여 신규 고객의 개척을 도모하고자 합니다.

3. 수주상황

회사는 TARGET, GAP 등 유명 바이어들로부터 오더를 수주받아 베트남, 인도네시아 및 중남미 지역에 소재한 현지법인 공장을 이용하여 제품을 생산 수출하고 있으며, 그 수주현황이나 총액, 수주 잔고 등은 회사의 영업상의 주요한 사항으로서 자세한 언급은 생략합니다.

5. 위험관리 및 파생거래

1. 시장위험과 위험관리

연결회사는 여러 활동으로 인하여 시장위험(환위험, 공정가치 이자율 위험, 현금흐름이자율 위험 및 가격위험), 신용위험 및 유동성 위험과 같은 다양한 재무위험에 노출되어 있습니다. 연결회사의 전반적인 위험관리정책은 금융시장의 변동성에 초점을 맞추고 있으며 재무성과에 미치는 부정적 영향을 최소화하는데 중점을 두고 있습니다. 또한, 매년 정기적으로 재무위험 관리 정책의 재정비, 재무위험 모니터링 등을 통해 재무위험으로부터 발생할 수 있는 영향을 최소화하는데 주력하고 있습니다.

가. 주요 시장위험 내용

(1) 시장위험

1) 외환위험

연결회사는 국제적으로 영업활동을 영위하고 있기 때문에 외환위험, 특히 미국 달러화와 관련된 환율 변동 위험에 노출되어 있습니다. 외환위험은 미래예상거래, 인식된 자산과 부채와 관련하여 발생하고 있습니다.

연결회사는 해외사업장에 일정한 투자를 하고 있으며 이들 해외 사업장의 순자산은 외화 환산 위험에 노출되어 있습니다.

2) 가격위험

연결회사는 연결재무상태표상 당기손익-공정가치금융자산으로 분류되는 연결회사 보유 지분증권의 가격위험에 노출되어 있습니다.

3) 이자율위험

이자율위험은 미래의 시장이자율 변동에 따라 예금 또는 차입금 등에서 발생하는 이자수익 및 이자비용이 변동될 위험을 뜻하며, 이는 주로 변동금리부 조건의 차입금에서 발생하고 있

습니다. 연결회사의 차입금과 채권은 상각후원가로 측정됩니다. 차입금 중 이자율이 주기적으로 재설정되는 계약의 경우에는 관련하여 시장이자율 변동위험에 노출되어 있습니다.

(2) 신용위험

신용위험은 연결회사의 통상적인 거래 및 투자활동에서 발생하며 고객 또는 거래상대방이 계약조건을 지키지 못하였을 경우 발생합니다. 또한 은행 등의 금융기관예치금으로부터 발생하고 있습니다.

당기 중 신용한도를 초과한 건은 없었으며 경영진은 상기 거래처로부터 의무불이행으로 인한 손실을 예상하고 있지 않습니다.

(3) 유동성 위험

보고기간말 현재 연결회사는 유동성 위험을 관리할 수 있도록 즉시 출금이 가능한 수시입출금식예금 등에 311,589백만원(전기말 : 68,826백만원)을 투자하고 있습니다.

나. 위험관리 방식

(1) 시장위험

1) 외환위험

연결회사의 경영진은 연결회사 내의 연결회사들이 각각의 기능통화에 대한 외환위험을 관리하도록 하는 정책을 수립하고 있습니다. 연결회사는 외화차입금 및 보고통화와 다른 수입과 지출로 인해 외화 환포지션이 발생하며, 환포지션이 발생하는 주요외화로는 USD가 있습니다. 또한 연결회사는 외화로 표시된 채권과 채무에 대한 환노출 위험을 주기적으로 평가, 관리 및 보고하고 있습니다.

2) 가격위험

지분증권에 대한 투자로 인한 가격위험을 관리하기 위해 연결회사는 포트폴리오를 분산투자하고 있으며 포트폴리오의 분산투자는 연결회사가 정한 한도에 따라 이루어집니다.

3) 이자율 위험

연결회사의 이자율위험관리의 목표는 이자율 변동으로 인한 불확실성과 순이자비용의 최소화를 추구함으로써 기업의 가치를 극대화하는데 있습니다. 한편, 연결회사는 내부자금 공유 확대를 통한 외부차입최소화, 주기적인 국내외 금리동향 모니터링 실시, 대응방안 수립 및 변동금리부 조건의 단기차입금과 예금을 적절히 운영함으로써 이자율변동에 따른 위험을 최소화하고 있습니다.

(2) 신용위험

신용위험을 관리하기 위하여 연결회사는 주기적으로 고객 또는 거래상대방의 재무상태와 과거 경험 등의 요소들을 고려하여 금융자산을 관리하고 있으며, 은행 및 금융기관의 경우 독립적인 신용평가기관으로부터의 신용등급이 최소 A 이상인 경우에 한하여 거래를 하고 있습니다.

다(주석13 참조).

(3) 유동성 위험

현금흐름의 예측은 연결회사내의 개별 영업 종속기업들이 수행하고 연결회사의 자금팀이 취합합니다. 회사의 자금팀은 미사용 차입금한도를 적정수준으로 유지하고 영업 자금 수요를 충족시킬 수 있도록 유동성에 대한 예측을 항시 모니터링하여 차입금 한도나 약정을 위반하는 일이 없도록 하고 있습니다. 유동성에 대한 예측 시에는 회사의 자금조달 계획, 약정 준수, 회사 내부의 목표채무비율 및 통화에 대한 제한과 같은 외부 법규나 법률 요구사항이 있는 경우 그러한 요구사항을 고려하고 있습니다.

자금팀은 상기에서 언급한 예측을 통해 결정된 대로 여유있는 유동성이 확보될 수 있도록 적절한 만기나 충분한 유동성을 제공해주는 이자부예금, 정기예금, 수시입출금식 예금, 시장성 유가증권 등의 금융상품을 선택하여 잉여자금을 투자하고 있습니다.

2. 파생상품거래 현황

- 가. 파생상품계약 현황 : 해당사항 없습니다.
- 나. 통화선도계약 : 해당사항 없습니다.
- 다. 통화옵션계약 : 해당사항 없습니다.

6. 주요계약 및 연구개발활동

1. 연구개발 담당조직

기업부설디자인연구소 내 디자인팀 및 Digital AI 디자인팀, Technical Design팀, Virtual Design팀, Color팀, Wash팀, Fabric팀, Graphic팀 등

2. 연구개발비용

(단위: 백만원)

과 목		제17 기	제16 기	제15 기	비고
원 재 료 비		-	-	-	-
인 건 비		8,109	7,446	6,604	-
감 가 상 각 비		192	147	112	-
위 탁 용 역 비		-	-	-	-
기 타		3,720	3,450	3,043	-
연구개발비용 계		12,021	11,043	9,758	-
회계처리	판매비와 관리비	12,021	11,043	9,758	-
	제조경비	-	-	-	-

	개발비(무형자산)	-	-	-	-
	연구개발비 / 매출액 비율	0.62%	0.61%	0.57%	-
	[연구개발비용계 ÷ 당기매출액 × 100]				

3. 주요계약상황
해당사항 없습니다.

7. 기타 참고사항

사업부문별 요약 재무현황

(단위: 백만원)

구 분		제17 기		제16 기		제15 기	
OEM/ODM부문	매출액	1,843,526	94.9%	1,725,726	96.0%	1,660,311	97.2%
	영업이익(손실)	77,892	93.4%	133,009	93.5%	162,202	96.4%
	자산	1,262,829	82.2%	1,223,757	85.9%	1,097,370	88.7%
원단사업부문	매출액	98,251	5.1%	72,070	4.0%	48,445	2.8%
	영업이익(손실)	5,524	6.6%	9,189	6.5%	6,023	3.6%
	자산	272,830	17.8%	200,770	14.1%	139,878	11.3%
합 계	매출액	1,941,777	100.0%	1,797,796	100.0%	1,708,756	100.0%
	영업이익(손실)	83,416	100.0%	142,198	100.0%	168,225	100.0%
	자산	1,535,659	100.0%	1,424,527	100.0%	1,237,248	100.0%

1. 산업의 특징

우리나라의 섬유 산업은 1910년대 가내 수공업 형태의 소규모 공장에서 시작하여 1960년대의 경제개발 5개년 계획을 거치며 급격한 성장을 거듭하여 왔습니다. 최근 자동차와 전자, 조선 등 타산업의 비약적인 발전으로 인하여 국내 산업에서 차지하는 비중은 줄었지만, 현재에도 고용창출에서 여전히 중요한 위치를 차지하고 있는 산업입니다. 섬유산업을 일부에서는 사양산업으로 분류하고 있지만 이는 섬유산업의 특성을 간과한 평가라 볼 수 있습니다.

첫째, 섬유산업은 첫째, 수요창출형 산업입니다. 인간 생활의 기본 요소인 의,식,주 가운데하나인 "의"에 해당하는 섬유산업은 사람이 존재하는 한 영원히 수요가 창출되며 사회의 소득이 높아지고 다원화됨으로써 좀더 고급제품의 수요의 증가와 다양한 제품에 대한 수요 또한 증가할 것입니다.

둘째, 섬유산업은 첨단기술 산업입니다. 섬유산업은 단순 의류용 제품의 한계를 넘어 신소재 개발을 통해 생활용품과 레저용품 그리고 산업용 소재의 개발까지 그 한계는 계속 넓혀질 것입니다.

셋째, 섬유산업은 선진국형 산업입니다. 세계 10대 섬유 수출국 중 7개국이 선진국으로 이탈리아, 프랑스는 뛰어난 패션산업과 마케팅력을 보유하고 있으며, 독일은 정밀화학과 기계

산업, 미국은 정부 각 기관과 민간연구소들의 프로젝트 등을 통한 정책적 육성을 통해 섬유 산업을 발전시키고 있습니다.

이러한 요인들은 섬유산업이 결코 사양산업이 아니며 영원히 발전 가능한 산업임을 입증하는 요인이라 할 수 있습니다.

2. 산업의 성장성

섬유산업은 지난 40여년간 수출산업으로 성장해오면서 국민경제에 지대한 공헌을 해온 산업입니다. 섬유산업은 현재도 국가의 중요한 산업이며 축적된 기술력과 수출의 노하우를 바탕으로 향후에도 지속적인 성장이 가능할 것입니다.

일각에서 제기되는 섬유산업의 사양화는 계속되고 있는 신소재 개발을 통한 섬유업의 고부가가치화와 패션 트렌드를 직시하지 못한 의견일 뿐이며 섬유관련 제품의 수명주기가 짧기 때문에 계속적으로 발생하는 신제품에 대한 수요의 증가를 도외시한 것입니다. 또한 국내의 각 업체들이 현재 풍부한 기술력을 가진 인적 자원을 바탕으로 생산원가 절감을 위해 저임금의 베트남과 인도네시아를 비롯한 동남아 등지로 생산기지를 확대하고 있기 때문에 가격 경쟁력의 측면에서도 중국 등 새로운 경쟁 상대들에 뒤지지 않는 생산력을 보유하고 있습니다.

한국의 섬유산업은 수요가 다양화, 개성화 되고 있는 세계적인 추세에 대응하여 해외투자 및 수출마케팅 능력을 증대시키고 고유브랜드의 개발, 제품의 고급화를 이룬다면 보다 높은 성장을 이룩할 수 있을 것입니다.

3. 경기 변동의 특성

한국의 섬유 수출은 미국, 일본, 유럽 등 주 소비국가의 경기에 연동되는 측면이 강하므로 이들 국가 경기의 변동이 한국 섬유 산업의 성장에 중요한 요소입니다.

4. 경쟁요소

가. 생산가격의 경쟁

과거 한국은 쿼터 다량보유국으로 OEM 위주의 생산을 주력해 왔었습니다. 그러나 1980년대 이후 국내의 임금상승 등으로 경쟁력이 약화되었고 이를 극복하기 위한 해결책으로 아직 저임금의 산업구조를 가지고 있는 동남아시아와 중남미지역으로 생산기지를 확대해 왔습니다. 베트남, 인도네시아 등은 저임금의 장점이 당분간 지속될 것으로 예상되고, 중남미지역은 중미자유무역협정(CAFTA: Central American Free Trade Agreement)과 아이티(HAITI) TPL(Trade Preference Level)을 통해 대미수출관세혜택을 누리는 장점을 가지고 있습니다. 향후에도 이러한 생산기지 개발을 통한 생산원가절감 경쟁은 지속될 것으로 예상됩니다.

더불어 설비의 자동화와 생산공정분석 등에 투자하여 생산성을 증대하고 원가절감을하기 위해 힘쓰고 있습니다.

나. 생산가격 이외의 경쟁

향후의 섬유산업은 가격 경쟁의 차원을 넘어 신소재의 개발과 다양한 디자인을 통한 고부가가치의 제품이 중요시되고 있습니다. 한국은 현재 초극사를 비롯한 신소재의 개발을 이루었고, 이러한 신소재를 이용한 기능성 제품의 개발을 추구하고 있습니다. 또한 회사의 고객이 되는 해외 유명 바이어들은 생산자의 디자인 능력이 중요해지는 ODM(Original Design Manufacturing: 제조자 개발생산) 구매를 늘리는 추세로회사는 이러한 변화에 맞춰 디자인 역량 강화에 노력하고 있습니다.

5. 시장점유율

의류 수출업의 경우 세계 각국에서 오더를 받고, 다양한 생산기지에서 생산을 진행하여 수출하기 때문에 시장의 정확한 규모와 점유율을 측정하는 것이 불가능하여, 시장규모를 추정할 수 있는 지표로써 한세가 주로 수출하는 미국과 점차 비중을 늘려가고 있는 유럽, 일본의 수입의류시장 지표를 발췌하여 아래와 같이 기재하였습니다.

지역별 수입의류시장규모 (TEXTILE AND APPAREL)	2024년	2023년	2022년
미국 (단위:천미불)	107,723,459	104,959,574	132,201,243
유럽 (단위:천미불)	127,545,883	124,481,764	129,492,122
일본 (단위:천미불)	30,782,249	32,453,044	35,101,100

[출처] 미국시장: OTEXA(OFFICE OF TEXTILES AND APPAREL), 유럽/ 일본시장: 한국무역협회

6. 조직도

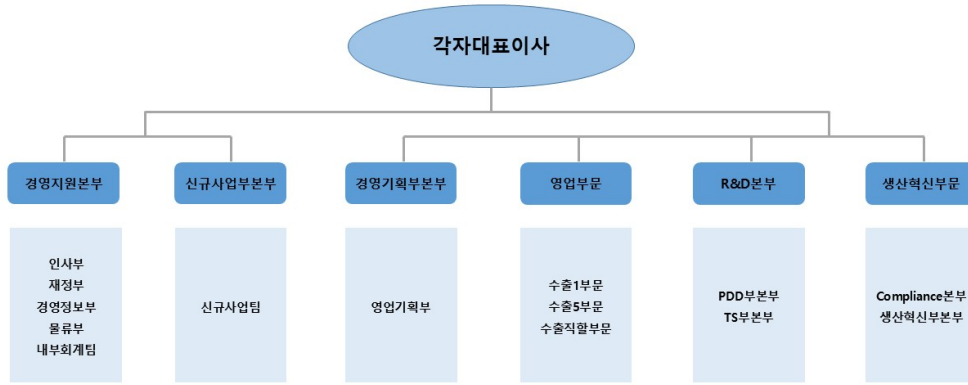

III. 재무에 관한 사항

1. 요약재무정보

1) 연결재무제표에 관한 사항

가. 요약연결재무정보

(단위: 백만원)

구분	제17기	제16기	제15기
[유동자산]	872,669	688,476	679,073
1. 현금및현금성자산	311,589	68,826	71,935
2. 단기금융자산	-	-	20,067
3. 매출채권 및 기타채권	209,502	212,207	182,967
4. 당기손익-공정가치금융자산	2,392	2,928	64,508
5. 기타포괄손익-공정가치금융자산	-	70,027	58,791
6. 유동성 관계기업투자	-	1,245	1,304
7. 재고자산	310,413	302,819	258,984
8. 기타유동자산	36,992	28,577	19,126
9. 당기법인세자산	1,780	1,846	1,390
[비유동자산]	662,990	736,051	558,175
1. 장기성기타채권	78,496	94,948	22,978
2. 당기손익-공정가치금융자산	42,112	82,154	72,922
3. 기타포괄손익-공정가치금융자산	4,502	124,107	122,150
4. 관계기업투자	28,821	23,664	29,220
5. 유형자산	365,044	283,336	218,155
6. 사용권자산	91,040	73,856	60,158
7. 투자부동산	8,631	9,111	8,653
8. 무형자산	28,136	29,071	11,349
9. 기타비유동자산	4,290	5,120	5,012
10. 이연법인세자산	11,917	10,683	7,579
자산총계	1,535,659	1,424,527	1,237,248
[유동부채]	600,892	567,944	500,472
[비유동부채]	200,043	146,917	93,082
부채총계	800,934	714,862	593,553
[지배기업 소유주에 귀속되는 자본]	734,725	709,666	643,694
자본금	20,000	20,000	20,000
연결기타불입자본	7,770	43,870	43,870
연결기타자본구성요소	23,310	34,458	1,203

연결이익잉여금	683,645	611,438	578,621
소수주주지분	-	-	-
자본총계	734,725	709,666	643,694
	(2025.01.01 ~ 2025.12.31)	(2024.01.01 ~ 2024.12.31)	(2023.01.01 ~ 2023.12.31)
매출액	1,941,777	1,797,796	1,708,756
영업이익	83,416	142,198	168,225
연결법인세비용차감전순이익	80,739	89,131	140,925
연결총당기순이익	57,255	58,382	112,035
지배회사지분순이익	57,255	58,037	112,035
소수주주지분순이익	-	346	-
연결총포괄이익	36,960	86,009	123,148
지배회사지분 총포괄이익	36,960	85,663	123,148
소수주주지분 총포괄이익	-	346	-
기본주당이익 (단위 : 원)	1,454	1,474	2,850
희석주당이익 (단위 : 원)	1,454	1,474	2,850
연결에 포함된 회사수	32	31	27

[()]은 부(-)의 수치임]

나. 연결대상의 변동내용

사업연도	당기에 연결에포함된 회사	전기대비 연결에 추가된 회사	전기대비 연결에서 제외된 회사
------	---------------	--------------------	---------------------

제 17 기	한세실업(주) HANSAE VIETNAM CO., LTD. HANSAE TN CO., LTD. HANSAE TG CO., LTD. HANSAE HANOI CO., LTD. HANSAE HCM CO., LTD. PT. HANSAE INDONESIA UTAMA PT. BOMIN PERMATA ABADI PT. HANSAE INDONESIA SUKSES HANSAE INTERNATIONAL, S.A. HANSAE GUATEMALA, S.A. HANSAE GLOBAL, S.A. HANSAE PINULA, S.A. MODAS B.I. APPAREL, S.A. HANSAE HAITI, S.A. HS APPAREL, S.A. HANSAE GSN, S.A. THE GLOBAL GUATEMALA MICHATOYA, S.A. HANSAE MYANMAR CO., LTD. APPAREL MANUFACTURING PARTNERS INC. HANSAE BAGO CO., LTD. C&T VINA CO., LTD. C&T G-TECH CO., LTD. (주)에이치에스소심 칼라앤터치(주) COLOR&TOUCH HCM CO., LTD. AALFS DOS, S.A. HANSAE ECOSPIN, S.A. TEXOLLINI, INC. C&T GUATEMALA, S.A. HANSAE EL SALVADOR, S.A DE C.V. HANSAE SEBACO, S.A. COLOR&TOUCH GUATEMALA, S.A.	COLOR&TOUCH GUATEMALA, S.A. -	
--------	--	-------------------------------	--

2) 재무제표에 관한 사항

가. 요약재무정보

(단위: 백만원)

구 분	제17 기	제16 기	제15 기
-----	-------	-------	-------

[유동자산]	840,767	635,045	657,793
1. 현금및현금성자산	288,988	36,110	50,567
2. 단기금융자산	-	-	20,067
3. 매출채권 및 기타채권	224,087	209,861	191,385
4. 당기손익-공정가치금융자산	2,392	2,928	64,508
5. 기타포괄손익-공정가치금융자산	-	70,027	58,791
6. 유동성 관계기업투자	-	2,000	2,000
7. 재고자산	209,922	219,176	192,432
8. 기타유동자산	115,379	94,942	78,043
[비유동자산]	336,832	508,218	374,497
1. 장기성기타채권	78,706	92,908	19,258
2. 당기손익-공정가치금융자산	42,112	82,154	72,922
3. 기타포괄손익-공정가치금융자산	4,502	124,107	122,150
4. 관계기업 및 종속기업투자	169,986	170,006	126,690
5. 유형자산	20,494	20,605	20,234
6. 사용권자산	7,756	6,323	5,667
7. 투자부동산	1,177	1,184	1,191
8. 무형자산	937	280	456
9. 기타비유동자산	2,578	2,495	-
10. 이연법인세자산	8,584	8,157	5,929
자산총계	1,177,599	1,143,263	1,032,290
[유동부채]	410,503	406,002	362,845
[비유동부채]	22,354	22,636	12,855
부채총계	432,857	428,638	375,700
[자본금]	20,000	20,000	20,000
[기타불입자본]	(3,097)	33,003	33,003
[기타자본구성요소]	8,717	8,075	6,474
[이익잉여금]	719,122	653,548	597,114
자본총계	744,742	714,625	656,591
종속·관계·공동기업 투자주식의 평가방법	원가법	원가법	원가법
	(2025.01.01 ~ 2025.12.31)	(2024.01.01 ~ 2024.12.31)	(2023.01.01 ~ 2023.12.31)
매출액	1,827,933	1,719,024	1,658,426
영업이익	93,911	135,528	143,591
당기순이익	51,195	80,001	102,893
총포괄이익	49,808	77,726	112,914
주당순이익(단위, 원)	1300	2,031	2,617

[()는 부(-)의 수치임]

2. 연결재무제표

2-1. 연결 재무상태표 연결 재무상태표

제 17 기 2025.12.31 현재
제 16 기 2024.12.31 현재
제 15 기 2023.12.31 현재

(단위 : 원)

	제 17 기	제 16 기	제 15 기
자산			
유동자산	872,668,783,543	688,476,047,198	679,072,959,856
현금및현금성자산	311,588,969,552	68,826,194,387	71,934,728,903
단기금융상품	0	0	20,067,189,177
매출채권및기타채권	209,501,817,279	212,207,362,880	182,966,717,141
당기손익-공정가치 측정금융자산	2,392,309,047	2,928,364,420	64,508,280,716
기타포괄손익-공정 가치측정금융자산	0	70,027,165,260	58,790,960,906
유동성 관계기업투 자	0	1,244,645,321	1,304,116,225
재고자산	310,413,175,719	302,818,824,916	258,984,452,978
기타유동자산	36,992,320,923	28,577,380,002	19,126,470,178
당기법인세자산	1,780,191,023	1,846,110,012	1,390,043,632
비유동자산	662,990,063,165	736,051,299,090	558,174,650,815
장기성기타채권	78,496,407,662	94,948,387,186	22,978,161,963
당기손익-공정가치 측정 금융자산	42,112,418,898	82,154,225,739	72,922,011,054
기타포괄손익-공정 가치측정 금융자산	4,501,932,068	124,107,235,651	122,150,025,124
관계기업투자	28,821,417,004	23,664,149,420	29,219,779,140
유형자산	365,043,818,938	283,335,706,260	218,154,903,658
사용권자산	91,040,027,915	73,856,395,473	60,157,701,278
투자부동산	8,631,031,863	9,111,338,407	8,652,916,438
무형자산	28,136,297,709	29,070,598,197	11,348,883,365
기타비유동자산	4,289,787,941	5,120,369,725	5,011,762,160
이연법인세자산	11,916,923,167	10,682,893,032	7,578,506,635

자산총계	1,535,658,846,708	1,424,527,346,288	1,237,247,610,671
부채			
유동부채	600,891,686,641	567,944,203,757	500,471,619,853
매입채무및기타채무	89,615,475,699	79,910,531,115	65,511,642,268
차입금	442,797,506,260	424,491,667,735	368,929,002,093
리스부채	17,822,127,747	9,924,537,144	10,767,252,900
당기법인세부채	14,430,132,866	18,743,644,448	24,591,760,246
기타유동부채	36,226,444,069	34,873,823,315	30,671,962,346
비유동부채	200,042,525,724	146,917,388,460	93,081,631,095
장기성기타채무	1,937,721,522	1,666,829,505	176,991,535
장기차입금	125,907,480,828	71,789,830,074	43,561,262,932
장기리스부채	29,546,669,907	31,255,816,449	20,408,922,003
순확정급여부채	40,267,720,718	39,466,413,080	27,169,238,330
이연법인세부채	2,382,932,749	2,738,499,352	1,765,216,295
부채총계	800,934,212,365	714,861,592,217	593,553,250,948
자본			
지배기업소유지분	734,724,634,343	709,665,754,071	643,694,359,723
자본금	20,000,000,000	20,000,000,000	20,000,000,000
기타불입자본	7,770,018,983	43,870,018,983	43,870,018,983
기타자본구성요소	23,309,747,298	34,358,010,838	1,203,171,416
이익잉여금	683,644,868,062	611,437,724,250	578,621,169,324
비지배지분	0	0	0
자본총계	734,724,634,343	709,665,754,071	643,694,359,723
자본과부채총계	1,535,658,846,708	1,424,527,346,288	1,237,247,610,671

2-2. 연결 포괄손익계산서

연결 포괄손익계산서

제 17 기 2025.01.01 부터 2025.12.31 까지

제 16 기 2024.01.01 부터 2024.12.31 까지

제 15 기 2023.01.01 부터 2023.12.31 까지

(단위 : 원)

	제 17 기	제 16 기	제 15 기
매출액	1,941,776,924,955	1,797,795,746,533	1,708,756,427,696
매출원가	(1,680,322,777,927)	(1,489,300,519,637)	(1,387,957,566,267)
매출총이익	261,454,147,028	308,495,226,896	320,798,861,429
판매관리비	(178,037,804,232)	(166,297,519,011)	(152,573,755,960)
영업이익	83,416,342,796	142,197,707,885	168,225,105,469
기타수익	86,147,046,693	67,415,257,231	76,264,438,949

기타비용	(79,123,972,651)	(104,304,759,016)	(87,166,539,026)
금융수익	11,771,078,821	10,768,418,798	10,131,859,958
금융원가	(32,645,041,684)	(29,204,976,602)	(26,828,005,979)
지분법손익	1,930,994,695	2,259,700,088	298,047,719
순화폐성자산에 대한 이익(손실)	9,242,960,006	0	0
법인세차감전순이익	80,739,408,676	89,131,348,384	140,924,907,090
법인세비용	(23,484,203,444)	(30,748,965,705)	(28,889,726,550)
당기순이익	57,255,205,232	58,382,382,679	112,035,180,540
기타포괄이익(손실)	(20,294,992,479)	27,626,304,420	11,112,348,980
당기손익으로 재분류되지 않는 항목			
순확정급여부채의 재측정요소	(2,983,395,706)	(7,216,486,074)	(2,012,643,485)
순확정급여부채의 법인세효과	799,714,303	1,687,951,072	496,596,375
기타포괄손익-공정가치금융자산의 평가손익	133,114,049	(106,372,769)	856,189,438
기타포괄손익의 법인세효과	(43,970,583)	24,572,109	(197,460,760)
유형자산의 평가손익	0	0	11,121,506,139
유형자산평가손익 - 법인세효과	(113,280,251)	0	(2,560,011,601)
후속적으로 당기손익으로 재분류될 수 있는 항목			
기타포괄손익-공정가치측정금융자산의 평가손익	866,401,250	2,188,872,914	3,000,960,541
기타포괄손익의 법인세효과	(200,138,689)	(505,629,643)	(699,278,120)
해외사업환산손익	(18,722,988,405)	31,579,297,591	1,152,425,141
지분법 자본변동	(30,448,447)	(25,900,780)	(45,934,688)
총포괄손익	36,960,212,753	86,008,687,099	123,147,529,520
당기순손익의 귀속			
지배기업의 소유주	57,255,205,232	58,036,509,428	112,035,180,540
비지배지분	0	345,873,251	0
총포괄손익의 귀속			
지배기업의 소유주	36,960,212,753	85,662,813,848	123,147,529,520

비지배지분	0	345,873,251	0
주당이익			
기본주당이익(손실) (단위 : 원)	1,454.00	1,474.00	2,850.00
희석주당이익(손실) (단위 : 원)	1,454.00	1,474.00	2,850.00

2-3. 연결 자본변동표

연결 자본변동표

제 17 기 2025.01.01 부터 2025.12.31 까지

제 16 기 2024.01.01 부터 2024.12.31 까지

제 15 기 2023.01.01 부터 2023.12.31 까지

(단위 : 원)

	자본					비지배지분	자본 합계
	지배기업의 소유주에게 귀속되는 자본						
	자본금	기타불입자본	기타자본구성요소	이익잉여금	지배기업의 소유주에게 귀속되는 자본 합계		
2023.01.01 (기초자본)	20,000,000,000	40,789,935,519	(11,425,224,674)	487,721,770,894	537,086,481,739	0	537,086,481,739
기업회계기준서 제 1029호 효과	0	0	0	0	0	0	0
당기순이익	0	0	0	112,035,180,540	112,035,180,540	0	112,035,180,540
연결대상범위의 변동	0	69,334,464	0	0	69,334,464	0	69,334,464
기타포괄손익-공정가치금융자산평가손익	0	0	2,960,411,099	0	2,960,411,099	0	2,960,411,099
순확정급여부채의 재측정요소	0	0	0	(1,516,047,110)	(1,516,047,110)	0	(1,516,047,110)
해외사업환산손익	0	0	1,152,425,141	0	1,152,425,141	0	1,152,425,141
관계기업 자본변동	0	0	(45,934,688)	0	(45,934,688)	0	(45,934,688)
유형자산평가손익	0	0	8,561,494,538	0	8,561,494,538	0	8,561,494,538
자본준비금의 이익잉여금 전입	0	0	0	0	0	0	0
자기주식	0	3,010,749,000	0	0	3,010,749,000	0	3,010,749,000
연차배당	0	0	0	(19,619,735,000)	(19,619,735,000)	0	(19,619,735,000)
2023.12.31 (기말자본)	20,000,000,000	43,870,018,983	1,203,171,416	578,621,169,324	643,694,359,723	0	643,694,359,723
2024.01.01 (기초자본)	20,000,000,000	43,870,018,983	1,203,171,416	578,621,169,324	643,694,359,723	0	643,694,359,723
기업회계기준서 제 1029호 효과	0	0	0	0	0	0	0
당기순이익	0	0	0	58,036,509,428	58,036,509,428	345,873,251	58,382,382,679
연결대상범위의 변동	0	0	0	0	0	(345,873,251)	(345,873,251)
기타포괄손익-공정가치금융자산평가손익	0	0	1,601,442,611	0	1,601,442,611	0	1,601,442,611

순확정급여부채의 재 측정요소	0	0	0	(5,528,535,002)	(5,528,535,002)	0	(5,528,535,002)
해외사업환산손익	0	0	31,579,297,591	0	31,579,297,591	0	31,579,297,591
관계기업 지분변동	0	0	(25,900,780)	0	(25,900,780)	0	(25,900,780)
유형자산평가손익	0	0	0	0	0	0	0
자본준비금의 이익잉여금 전입	0	0	0	0	0	0	0
자기주식	0	0	0	0	0	0	0
연차배당	0	0	0	(19,691,419,500)	(19,691,419,500)	0	(19,691,419,500)
2024.12.31 (기말자본)	20,000,000,000	43,870,018,983	34,358,010,838	611,437,724,250	709,665,754,071	0	709,665,754,071
2025.01.01 (기초자본)	20,000,000,000	43,870,018,983	34,358,010,838	611,437,724,250	709,665,754,071	0	709,665,754,071
기업회계기준서 제 1029호 효과	0	0	7,063,047,536	727,039,483	7,790,087,019	0	7,790,087,019
당기순이익	0	0	0	57,255,205,232	57,255,205,232	0	57,255,205,232
연결대상범위의 변동	0	0	0	0	0	0	0
기타포괄손익-공정가치금융자산평가손익	0	0	755,406,027	0	755,406,027	0	755,406,027
순확정급여부채의 재 측정요소	0	0	0	(2,183,681,403)	(2,183,681,403)	0	(2,183,681,403)
해외사업환산손익	0	0	(18,722,988,405)	0	(18,722,988,405)	0	(18,722,988,405)
관계기업 지분변동	0	0	(30,448,447)	0	(30,448,447)	0	(30,448,447)
유형자산평가손익	0	0	(113,280,251)	0	(113,280,251)	0	(113,280,251)
자본준비금의 이익잉여금 전입	0	(36,100,000,000)	0	36,100,000,000	0	0	0
자기주식	0	0	0	0	0	0	0
연차배당	0	0	0	(19,691,419,500)	(19,691,419,500)	0	(19,691,419,500)
2025.12.31 (기말자본)	20,000,000,000	7,770,018,983	23,309,747,298	683,644,868,062	734,724,634,343	0	734,724,634,343

2-4. 연결 현금흐름표

연결 현금흐름표

제 17 기 2025.01.01 부터 2025.12.31 까지

제 16 기 2024.01.01 부터 2024.12.31 까지

제 15 기 2023.01.01 부터 2023.12.31 까지

(단위 : 원)

	제 17 기	제 16 기	제 15 기
영업활동현금흐름	85,379,007,016	56,290,511,063	190,009,515,304
영업으로부터 창출된 현금	131,185,376,768	109,071,378,235	243,188,203,964
이자의 수취	13,334,143,087	12,016,131,321	9,649,617,414
이자의 지급	(33,789,921,330)	(29,282,722,973)	(24,905,265,801)
법인세의 납부	(28,850,984,919)	(39,240,985,486)	(38,488,855,557)
배당금의 수취	3,500,393,410	3,726,709,966	565,815,284
투자활동현금흐름	109,600,351,074	(83,923,040,940)	(150,326,037,864)

투자활동으로부터의 현금유입	743,600,612,282	291,711,837,821	271,666,420,298
단기금융자산의 감소	0	20,067,189,177	150,000,000,000
기타채권의 감소	6,003,463,809	38,522,231,953	38,638,166,030
당기손익-공정가치 측정금융자산의 처분	408,446,160,654	159,127,505,430	22,254,730,832
기타포괄손익-공정가치 측정금융자산의 처분	279,815,813,526	60,152,587,585	58,931,591,063
유형자산의 처분	1,411,328,180	570,728,828	1,209,734,683
장기성기타채권의 감소	36,254,168,065	7,711,594,848	0
종속기업 매각으로 인한 현금유입	0	0	363,626,261
관계기업투자주식의 처분	11,669,678,048	5,560,000,000	268,571,429
투자활동으로부터의 현금유출	(634,000,261,208)	(375,634,878,761)	(421,992,458,162)
단기금융상품의 취득	0	0	(135,067,189,177)
기타채권의 증가	(5,084,450,773)	(32,213,676,556)	(29,919,498,490)
당기손익-공정가치 측정금융자산의 취득	(371,359,768,526)	(108,507,126,109)	(99,490,419,144)
기타포괄손익-공정가치 측정금융자산의 취득	(89,978,692,308)	(70,811,977,656)	(78,679,186,323)
장기성기타채권의 증가	(23,122,052,042)	(83,691,686,471)	(16,560,742,701)
투자부동산의 취득	(634,584,454)	0	0
유형자산의 취득	(133,071,289,257)	(58,810,286,496)	(43,983,376,490)
무형자산의 취득	(1,216,301,973)	(726,810,940)	(867,005,837)
관계기업투자의 취득	(9,000,000,000)	(1,250,000,000)	(13,250,000,000)
사업결합으로 인한 순현금유출	(533,121,875)	(19,623,314,533)	(4,175,040,000)
재무활동현금흐름	48,821,761,230	20,519,513,575	(141,250,120,326)
차입금의 차입	401,266,412,559	402,260,681,900	214,071,597,428
공급자금융약정으로 차입	605,113,622,185	534,170,291,377	506,558,100,139
임대보증금의 증가	144,700,943	0	0
차입금의 상환	(308,792,454,501)	(370,834,964,672)	(287,150,779,739)

공급자금융약정으로 상환	(619,585,488,139)	(510,563,674,849)	(545,523,185,954)
임대보증금의 감소	(63,164,795)	0	0
리스부채의 상환	(9,570,447,522)	(14,821,400,681)	(9,586,117,200)
배당금의 지급	(19,691,419,500)	(19,691,419,500)	(19,619,735,000)
현금및현금성자산의 증 감	243,801,119,320	(7,113,016,302)	(101,566,642,886)
기초 현금및현금성자산	68,826,194,387	71,934,728,903	173,103,698,433
외화표시 현금및현금성 자산의 환율변동효과	(1,038,344,155)	4,004,481,786	397,673,356
기말 현금및현금성자산	311,588,969,552	68,826,194,387	71,934,728,903

3. 연결재무제표 주석

1. 일반 사항 (연결)

한세실업주식회사(이하 '회사')와 그 종속기업(이하 회사와 그 종속기업을 일괄하여 '연결회사')의 일반적인 사항은 다음과 같습니다.

회사는 2009년 1월 1일자로 한세에스24홀딩주식회사의 의류사업부문이 인적분할되어 신설회사로 설립되었으며, 2009년 3월 20일자로 주식을 한국거래소가 개설한 유가증권시장에 상장하였습니다. 회사는 원사를 외주가공하여 원단을 생산하고, 생산 및 수입한 원단을 베트남, 니카라과, 인도네시아 등에 소재하고 있는 해외 현지법인에 보내 의류를 생산하여 외국으로 수출하고 있습니다. 본사는 서울시 영등포구 은행로에 소재하고 있습니다.

회사의 보고기간말 현재 납입자본금은 20,000백만원이며, 보고기간말 현재 회사의 최대주주인 한세에스24홀딩스주식회사 및 특수관계자의 지분율은 64.69%입니다.

1.1 종속기업 현황

당기말 현재 연결대상 종속기업의 현황은 다음과 같습니다.

종속기업명	주요영업활동	지배지분율			비지배지분 율	결산월	소재지
		지배기 업 보유지 분	종속기 업 보유지 분	합계			
HANSAE VIETNAM CO., LTD.	의류제조업	100%	-	100%	-	12월	베트남
HANSAE TN CO., LTD.	의류제조업	40%	60%	100%	-	12월	베트남
HANSAE TG CO., LTD.	의류제조업	-	100%	100%	-	12월	베트남
HANSAE HANOI CO., LTD.	컨설팅서비스	-	100%	100%	-	12월	베트남
HANSAE HCM CO., LTD.	컨설팅서비스	-	100%	100%	-	12월	베트남
PT. HANSAE INDONESIA UTAMA	의류제조업	100%	-	100%	-	12월	인도네시 아
PT. BOMIN PERMATA ABADI	의류제조업	99.95%	0.05%	100%	-	12월	인도네시 아
PT. HANSAE INDONESIA	컨설팅서비스	99.00%	1.00%	100%	-	12월	인도네시

SUKSES							아
HANSAE INTERNATIONAL S.A.	의류제조업	100%	-	100%	-	12월	니카라과
HANSAE GUATEMALA, S.A.	의류제조업	-	100%	100%	-	12월	과테말라
HANSAE GLOBAL, S.A.	의류제조업	-	100%	100%	-	12월	과테말라
HANSAE PINULA, S.A.	의류제조업	-	100%	100%	-	12월	과테말라
MODAS BI, SOCIEDAD ANONIMA	의류제조업	-	100%	100%	-	12월	과테말라
HS APPAREL, S.A.	의류제조업	-	100%	100%	-	12월	과테말라
HANSAE GSN, S.A.	컨설팅서비스	-	100%	100%	-	12월	과테말라
HANSAE HAITI, S.A.	의류제조업	-	100%	100%	-	9월 (*2)	아이티
HANSAE EL SALVADOR, S.A DE C.V.	의류제조업	-	100%	100%	-	12월	엘살바도르
THE GLOBAL GUATEMALA MICHATOYA, S.A.	임대,개발,서비스업	100%	-	100%	-	12월	과테말라
HANSAE ECOSPIN, S.A.	방직업	100%	-	100%	-	12월	과테말라
칼라앤터치(주)	원단수출업	100%	-	100%	-	12월	한국
C&T VINA COMPANY LTD.	직물제조&염색업	-	100%	100%	-	12월	베트남
C&T G-TECH CO., LTD	의류염색가공	-	100%	100%	-	12월	베트남
COLOR&TOUCH HCM CO., LTD.	컨설팅서비스	-	100%	100%	-	12월	베트남
C&T GUATEMALA, S.A.	직물제조&염색업	-	100%	100%	-	12월	과테말라
COLOR&TOUCH GUATEMALA, S.A.(*1)	컨설팅서비스	-	100%	100%	-	12월	과테말라
HANSAE MYANMAR CO., LTD	의류제조업	100%	-	100%	-	3월 (*2)	미얀마
HANSAE BAGO CO., LTD	의류제조업	100%	-	100%	-	3월 (*2)	미얀마
APPAREL MANUFACTURING PARTNERS INC.	의류제조업	100%	-	100%	-	12월	미국
TEXOLLINI, INC.	직물제조&염색업	100%	-	100%	-	12월	미국
㈜에이치에스소싱	도소매업	100%	-	100%	-	12월	한국
AALFS DOS S.A.	임대,개발,서비스업	100%	-	100%	-	12월	니카라과
HANSAE SEBACO, S.A.	의류제조업	100%	-	100%	-	12월	니카라과

전기말 현재 연결대상 종속기업의 현황은 다음과 같습니다.

종속기업명	주요영업활동	지배지분율			비지배지분율	결산월	소재지
		지배기업 보유지분	종속기업 보유지분	합계			
HANSAE VIETNAM CO., LTD.	의류제조업	100%	-	100%	-	12월	베트남

HANSAE TN CO., LTD.	의류제조업	40%	60%	100%	-	12월	베트남
HANSAE TG CO., LTD.	의류제조업	-	100%	100%	-	12월	베트남
HANSAE HANOI CO., LTD.	컨설팅서비스	-	100%	100%	-	12월	베트남
HANSAE HCM CO., LTD.	컨설팅서비스	-	100%	100%	-	12월	베트남
PT. HANSAE INDONESIA UTAMA	의류제조업	100%	-	100%	-	12월	인도네시아
PT. BOMIN PERMATA ABADI	의류제조업	99.95%	0.05%	100%	-	12월	인도네시아
PT. HANSAE INDONESIA SUKSES	컨설팅서비스	99.00%	1.00%	100%	-	12월	인도네시아
HANSAE INTERNATIONAL S.A.	의류제조업	100%	-	100%	-	12월	니카라과
HANSAE GUATEMALA, S.A.	의류제조업	-	100%	100%	-	12월	과테말라
HANSAE GLOBAL, S.A.	의류제조업	-	100%	100%	-	12월	과테말라
HANSAE PINULA, S.A.	의류제조업	-	100%	100%	-	12월	과테말라
MODAS BI, SOCIEDAD ANONIMA	의류제조업	-	100%	100%	-	12월	과테말라
HS APPAREL, S.A.	의류제조업	-	100%	100%	-	12월	과테말라
HANSAE GSN, S.A.	컨설팅서비스	-	100%	100%	-	12월	과테말라
HANSAE HAITI, S.A.	의류제조업	-	100%	100%	-	9월(*2)	아이티
HANSAE EL SALVADOR, S.A DE C.V.	의류제조업	-	100%	100%	-	12월	엘살바도르
THE GLOBAL GUATEMALA MICHATOYA, S.A.	임대,개발,서비스업	100%(*3)	-	100%	-	12월	과테말라
HANSAE ECOSPIN, S.A.	의류제조업	100%	-	100%	-	12월	과테말라
칼라앤터치(주)	원단수출업	100%	-	100%	-	12월	한국
C&T VINA COMPANY LTD.	직물제조&염색업	-	100%	100%	-	12월	베트남
C&T G-TECH CO., LTD	의류염색가공	-	100%	100%	-	12월	베트남
COLOR&TOUCH HCM CO., LTD.	컨설팅서비스	-	100%	100%	-	12월	베트남
C&T GUATEMALA, S.A.	직물제조&염색업	-	100%	100%	-	12월	과테말라
HANSAE MYANMAR CO., LTD	의류제조업	100%	-	100%	-	3월(*2)	미얀마
HANSAE BAGO CO., LTD	의류제조업	100%	-	100%	-	3월(*2)	미얀마
APPAREL MANUFACTURING PARTNERS INC.	의류제조업	100%	-	100%	-	12월	미국
TEXOLLINI, INC.	직물제조&염색업	100%	-	100%	-	12월	미국
(주)에이치에스소싱	도소매업	100%	-	100%	-	12월	한국
AALFS DOS S.A.	임대,개발,서비스업	100%	-	100%	-	12월	니카라과
HANSAE SEBACO, S.A.	의류제조업	100%	-	100%	-	12월	니카라과
이지스 인컴플러스 일반사모투자신탁 제3호(*4)	투자 및 자산운용	-	-	-	-	3월(*2)	한국

(*1) 당기 중 회사의 종속기업으로 편입되었습니다.

(*2) 결산월이 지배기업과 상이하나, 지배기업의 재무제표와 동일한 보고기간 종료일의 재무제표를 이용하여 연결하였습니다.

(*3) 전기 중 종속기업인 HANSAE INTERNATIONAL,S.A.로부터 지분 100% 취득 후 유상증자를 하였습니다.

(*4) 전기 중 종속기업으로 편입되었으나, 2024년 7월 지분 매각을 통해 종속기업에서 제외되었습니다.

1.2 연결대상범위의 변동

당기 중 연결재무제표의 작성에서 변동된 종속기업은 다음과 같습니다.

기업명	사유
COLOR&TOUCH GUATEMALA, S.A.	당기 중 지분 100% 출자를 통해 종속기업으로 편입

1.3 주요 종속기업 관련 재무정보(연결조정분개 반영 전)

보고기간말 현재 중요한 연결대상 종속기업의 요약재무현황은 다음과 같습니다.

(단위: 천원)

구분	당기말			당기		
	자산	부채	자본	매출	당기순손익	총포괄손익
HANSAE VIETNAM CO., LTD.	19,639,410	18,654,216	985,194	42,913,779	5,736,388	6,149,527
HANSAE TN CO., LTD.	23,450,488	4,202,717	19,247,771	36,282,094	2,216,119	(880,108)
HANSAE TG CO., LTD.	44,820,484	50,124,774	(5,304,290)	54,902,689	(878,790)	(445,743)
HANSAE INTERNATIONAL S.A.	100,752,203	54,425,833	46,326,370	67,658,068	(107,344)	(1,292,968)
PT. HANSAE INDONESIA UTAMA	52,333,541	59,291,962	(6,958,421)	36,292,950	(2,233,717)	(1,884,012)
칼라앤티치(주)	139,411,947	81,582,982	57,828,965	235,102,798	6,397,237	6,336,014
C&T VINA COMPANY LTD.	106,339,291	97,475,582	8,863,709	96,276,922	172,818	(784,526)

(단위: 천원)

구분	전기말			전기		
	자산	부채	자본	매출	당기순손익	총포괄손익
HANSAE VIETNAM CO., LTD	20,319,409	25,483,742	(5,164,333)	38,854,928	822,678	149,239
HANSAE TN CO., LTD	38,128,405	5,065,293	33,063,112	33,754,808	1,800,308	5,156,516
HANSAE TG CO., LTD	50,050,252	54,908,800	(4,858,548)	50,853,113	670,136	55,817
HANSAE INTERNATIONAL, S.A.	97,100,619	49,481,281	47,619,338	69,951,233	2,821,310	8,355,691
HANSAE PINULA, S.A.	16,188,030	11,850,972	4,337,058	39,080,491	(192,429)	337,966
칼라앤티치(주)	125,852,051	74,359,100	51,492,951	183,513,736	190,689	85,969
C&T VINA COMPANY LTD	102,230,482	92,582,247	9,648,236	76,606,662	(1,933,144)	(997,758)

1.4 종속기업에 대한 유의적 제약

미얀마에 위치한 종속기업 HANSAE MYANMAR CO., LTD, HANSAE BAGO CO.,LTD가 보유한 현금및현금성자산의 국외

유출에 대해서 해당국의 외환규제를 받으며, 이러한 규제에 따라 배당 외의 형식으로 자본금을 해당국에서 다른 국가로 반출하는 것은 금지되어 있습니다.

2. 중요한 회계정책 정보 (연결)

다음은 연결재무제표의 작성에 적용된 주요한 회계정책입니다. 이러한 정책은 별도의 언급이 없다면, 표시된 회계기간에 계속적으로 적용됩니다.

2.1 연결재무제표 작성기준

연결회사의 연결재무제표는 한국채택국제회계기준(이하 '기업회계기준')에 따라 작성되었습니다. 한국채택국제회계기준은 국제회계기준위원회('IASB')가 발표한 기준서와 해석서 중 대한민국이 채택한 내용을 의미합니다.

연결재무제표는 다음을 제외하고는 역사적 원가에 기초하여 작성하였습니다.

- 특정 금융자산과 금융부채(파생상품 포함), 공정가치로 측정하는 특정 유형자산
- 확정급여제도와 공정가치로 측정하는 사외적립자산

한국채택국제회계기준은 연결재무제표 작성시 중요한 회계추정의 사용을 허용하고 있으며, 회계정책을 적용함에 있어 경영진의 판단을 요구하고 있습니다. 보다 복잡하고 높은 수준의 판단이 요구되는 부분이나 중요한 가정 및 추정이 요구되는 부분은 주석3에서 설명하고 있습니다.

2.2 회계정책과 공시의 변경

(1) 연결회사가 채택한 제·개정 기준서 및 해석서

회사는 2025년 1월 1일로 개시하는 회계기간부터 다음의 제·개정 기준서 및 해석서를 신규로 적용하였습니다.

- 기업회계기준서 제1021호 '환율변동효과'와 기업회계기준서 제1101호 '한국채택국제회계기준의 최초채택' 개정 - 교환가능성 결여

통화의 교환가능성을 평가하고 다른 통화와 교환이 가능하지 않다면 현물환율을 추정하며 관련 정보를 공시하도록 하고 있습니다. 해당 기준서의 개정이 연결재무제표에 미치는 중요한 영향은 없습니다.

(2) 회사가 적용하지 않은 제·개정 기준서 및 해석서

제정 또는 공표되었으나 시행일이 도래하지 않아 적용하지 아니한 제·개정 기준서 및 해석서는 다음과 같습니다.

- 기업회계기준서 제1109호 '금융상품', 제1107호 '금융상품: 공시' 개정

실무에서 제기된 의문에 대응하고 새로운 요구사항을 포함하기 위해 기업회계기준서 제 1109호 '금융상품'과 제1107호 '금융상품: 공시'가 개정되었습니다. 동 개정사항은 2026년 1월 1일 이후 시작하는 회계연도부터 적용되며, 조기적용이 허용됩니다. 주요 개정내용은 다음과 같습니다. 해당 기준서의 개정이 연결재무제표에 미치는 중요한 영향은 없습니다.

- 특정 기준을 충족하는 경우, 결제일 전에 전자지급시스템을 통해 금융부채가 결제된 것으로(제거된 것으로) 간주할 수 있도록 허용
- 금융자산이 원리금 지급만으로 구성되어 있는지의 기준을 충족하는지 평가하기 위한 추가 지침을 명확히 하고 추가함.
- 계약상 현금흐름의 시기나 금액을 변경시키는 계약조건이 기업에 미치는 영향과 기업이 노출되는 정도를 금융상품의 각 종류별로 공시
- FVOCI 지정 지분상품에 대한 추가 공시

- 한국채택국제회계기준 연차개선Volume 11

한국채택국제회계기준 연차개선Volume 11은 2026년 1월 1일 이후 시작하는 회계연도부터 적용되며, 조기적용이 허용됩니다. 회사는 동 개정으로 인해 연결재무제표에 중요한 영향은 없을 것으로 예상하고 있습니다.

- 기업회계기준서 제1101호'한국채택국제회계기준의 최초채택': K-IFRS 최초 채택시 위험 회피회계 적용
- 기업회계기준서 제1107호'금융상품:공시': 제거 손익, 실무적용지침
- 기업회계기준서 제1109호'금융상품': 리스부채의 제거 회계처리와 거래가격의 정의
- 기업회계기준서 제1110호'재무제표': 사실상의 대리인 결정
- 기업회계기준서 제1007호'현금흐름표': 원가법

- 기업회계기준서 제1109호 '금융상품', 제1107호 '금융상품: 공시' 개정 - 자연에 의존하는 전력과 관련된 계약

전력 생산의 원천이 통제할 수 없는 자연 조건(예: 날씨)에 의존하기 때문에 기업이 기초 전력량의 변동성에 노출되는 계약으로 자연에 의존하는 전력과 관련된 계약을 정의하고, '자연에 의존하는 전력을 매입 또는 매도하는 계약'이 자가 사용 예외의 평가 대상임을 명확히 하였습니다. 또한, 자연에 의존하는 예상 전력거래의 '변동 가능 명목수량'을 '위험회피대상 항목'으로 지정할 수 있게 하는 등 위험회피회계 요건을 변경하고, 관련 공시를 추가하였습니다. 동 개정사항은 2026년 1월 1일 이후 시작하는 회계연도부터 적용되며, 조기적용이 허용됩니다. 해당 기준서의 개정이 연결재무제표에 미치는 중요한 영향은 없습니다.

- 기업회계기준서 제1118호 '재무제표 표시와 공시' 제정

기업회계기준서 제1118호 '재무제표 표시와 공시'는 제1001호 '재무제표 표시'를 대체합니다. 제1118호가 도입한 새로운 표시 요구사항은 특히 영업손익의 정의와 관련하여 유사 기업 간 재무성과의 비교가능성을 향상시킬 것입니다. 또한, '경영진이 정의한 성과측정치'의 공시 요구사항은 투명성을 강화할 것입니다. 기준서는 2027년 1월 1일 이후 시작하는 회계연도부터 적용되며, 조기도입이 가능합니다. 기준서의 소급작성 요구에 따라, 2026년 12월 31일로 종료되는 회계연도의 비교정보는 기업회계기준서 제1118호에 따라 재작성됩니다. 기준서는 2027년 1월 1일 이후 시작하는 회계연도부터 적용되며, 조기도입이 가능합니다.

기준서의 소급 작성 요구에 따라, 2026년 12월 31일로 종료되는 회계연도의 비교정보는 기업회계기준서 제1118호에 따라 재작성됩니다.

연결회사는 제1118호를 아직 채택하지 않았으며, 기준서 적용이 연결회사에 미치는 영향을 평가 중입니다. 연결회사는 전환 계획을 수립하고 2027년 3월 31일 종료되는기간의 제 1118호에 따른 첫 중간재무제표 및 2027년 12월 31일 종료되는 회계연도의 연차재무제표 보고를 예정대로 준비하고 있습니다.

경영진은 현재 새로운 기준서의 적용이 연결회사의 연결재무제표에 미치는 영향을 검토 중에 있으며, 기준서의 채택이 연결회사의 순손익에 미치는 영향은 없으나 손익계산서의 수익과 비용을 새로운 범주로 분류하게 되어 영업손익의 계산 및 보고 방식에 영향을 미칠 것으로 예상합니다.

2.3 연결

연결회사는 기업회계기준서 제1110호 '연결재무제표'에 따라 연결재무제표를 작성하고 있습니다.

(1) 종속기업

종속기업은 지배기업이 지배하고 있는 모든 기업입니다. 연결회사가 투자한 기업에 관여해서 변동이익에 노출되거나 변동이익에 대한 권리가 있고, 투자한 기업에 대해 자신의 힘으로 그러한 이익에 영향을 미칠 능력이 있는 경우, 해당 기업을 지배한다고 판단합니다. 종속기업은 연결회사가 지배하게 되는 시점부터 연결재무제표에 포함되며, 지배력을 상실하는 시점에 연결재무제표에서 제외됩니다.

연결회사의 사업결합은 취득법으로 회계처리 됩니다. 이전대가는 취득일의 공정가치로 측정하고, 사업결합으로 취득한 식별가능한 자산·부채 및 우발부채는 취득일의 공정가치로 최초 측정하고 있습니다. 연결회사는 청산 시 순자산의 비례적 몫을 제공하는 비지배지분을 사업결합 건별로 판단하여 피취득자의 순자산 중 비례적 지분 또는 공정가치로 측정합니다. 그밖의 비지배지분은 다른 기준서의 요구사항이 없다면 공정가치로 측정합니다. 취득관련 원가는 발생 시 당기비용으로 인식됩니다.

영업권은 이전대가, 피취득자에 대한 비지배지분의 금액과 취득자가 이전에 보유하고 있던 피취득자에 대한 지분의 취득일의 공정가치 합계액이 취득한 식별가능한 순자산보다 클 경우, 그 초과하는 금액으로 인식됩니다. 이전대가 등이 취득한 종속기업 순자산의 공정가액보다 작다면, 그 차액은 당기손익으로 인식합니다.

연결회사 내의 기업간에 발생하는 거래로 인한 채권, 채무의 잔액, 수익과 비용 및 미실현이익 등은 제거됩니다. 또한 종속기업의 회계정책은 연결회사에서 채택한 회계정책을 일관성 있게 적용하기 위해 차이가 나는 경우 수정됩니다.

지배력의 상실을 발생시키지 않는 비지배지분과의 거래는 비지배지분의 조정금액과 지급 또는 수취한 대가의 공정가치의 차이를 지배기업의 소유주에게 귀속되는 자본으로 직접 인식합니다.

연결회사가 종속기업에 대해 지배력을 상실하는 경우, 보유하고 있는 해당기업의 잔여지분은 동시점에 공정가치로 재측정되며, 관련차액은 당기손익으로 인식됩니다.

(2) 관계기업

관계기업은 연결회사가 유의적 영향력을 보유하는 기업이며, 관계기업 투자는 최초로 취득 원가로 인식하며 이후 지분법을 적용합니다. 연결회사와 관계기업 간의 거래에서 발생한 미실현이익은 연결회사의 관계기업에 대한 지분에 해당하는 부분만큼 제거됩니다. 관계기업의 손실 중 연결회사의 지분이 관계기업에 대한 투자지분(순투자의 일부를 구성하는 장기투자지분 포함)과 같거나 초과하는 경우에는 지분법 적용을 중지합니다. 단, 연결회사의 지분이 영(0)으로 감소된 이후 추가 손실분에 대하여 연결회사에 법적-의제의무가 있거나, 관계기업을 대신하여 지급하여야 하는 경우, 그 금액까지만 손실과 부채로 인식합니다. 또한 관계기업 투자에 대한 객관적인 손상의 징후가 있는 경우 관계기업 투자의 회수가능액과 장부금액과의 차이는 손상차손으로 인식됩니다. 연결회사는 지분법을 적용하기 위하여 관계기업의 재무제표를 이용할 때, 유사한 상황에서 발생한 동일한 거래나 사건에 대하여 연결회사가 적용하는 회계정책과 동일한 회계정책이 적용되었는지 검토하여 필요한 경우 관계기업의 재무제표를 조정합니다.

2.4 외화환산

(1) 기능통화와 표시통화

연결회사는 연결회사 내 개별기업의 재무제표에 포함되는 항목들을 영업활동이 이루어지는 주된 경제환경에서의 통화('기능통화')를 적용하여 측정하고 있습니다. 지배기업의 기능통화는 대한민국 원화이며, 연결재무제표는 대한민국 원화로 표시되어 있습니다.

(2) 외화거래와 보고기간말의 환산

외화거래는 거래일의 환율 또는 재측정되는 항목인 경우 평가일의 환율을 적용한 기능통화로 인식되고, 외화거래의 결제나 화폐성 외화 자산·부채의 환산에서 발생하는 외환차이는 당기손익으로 인식됩니다.

비화폐성 금융자산·부채로부터 발생하는 외환차이는 공정가치 변동손익의 일부로 보아 당기손익-공정가치측정 지분상품으로부터 발생하는 외환차이는 당기손익으로, 기타포괄손익-공정가치측정 지분상품의 외환차이는 기타포괄손익에 포함하여 인식됩니다.

(3) 초인플레이션 경제에서의 재무보고에 대한 공시

해외사업장의 기능통화가 초인플레이션 경제의 통화인 경우 해당 해외 사업장의 재무상태표 및 포괄손익계산서(비교표시되는 재무상태표 및 포괄손익계산서 제외)의 모든 항목(자산, 부채, 자본항목, 수익과 비용)은 해당 보고기간종료일의 마감환율로 환산됩니다. 다만, 비교표시되는 연결재무상태표 및 연결포괄손익계산서는 전기 이후의 물가수준 변동효과나 환율변동효과를 반영하지 않은 전기에 보고한 금액으로 표시합니다.

연결회사 내 종속기업 중 HANSAE HAITI, S.A.의 경우 기능통화가 아이티의 HTG이며, 2025년 12월 기준 아이티의 3년 누적 물가상승률이 100%를 넘어섬에 따라 기업회계기준

서 제1029호에따른 초인플레이션 경제로 간주되었습니다. 동 기준서에 따라 보고기간종료일 기준의 기능통화의 일반구매력변동을 반영하여 연결재무제표를 작성하였으며, 이에 따라 보고기간종료일 현재의 측정단위로 표시되어 있습니다.

아이티의 보고기간종료일 현재의 물가지수는 아이티의 소비자 물가지수를 반영하였으며 지난 5년 동안 소비자 물가지수 및 재무제표 재작성시 적용한 환산 계수는 다음과 같습니다.

일자	소비자 물가지수 (CPI)	환산 계수
2025년 12월 31일	576	1.00
2024년 12월 31일	461	1.25
2023년 12월 31일	359	1.61
2022년 12월 31일	296	1.95
2021년 12월 31일	200	2.89

화폐성자산과 화폐성부채는 보고기간종료일 현재 화폐 단위로 이미 표시되어 있으므로 재작성하지 않았습니다.

비화폐성 자산 및 부채는 아이티의 소비자 물가지수를 고려한 환산계수를 적용하여 재작성하였습니다. 연결회사의 화폐성자산과 화폐성부채에 대한 초인플레이션의 영향은 연결포괄손익계산서 상 기업회계기준서 제1029호 '초인플레이션 하의 재무보고'의 전환효과에 따른 손익에 포함됩니다. 초인플레이션 경제의 기간동안 화폐성부채보다 과도한 화폐성자산을 보유하는 경우, 구매력을 상실하여 화폐성손실이 발생합니다. 화폐성손익은 비화폐성자산과 비화폐성부채, 자본 및 연결포괄손익계산서상항목의 재작성으로 인한 차액으로 발생합니다.

2.5 금융자산

(1) 분류

연결회사는 다음의 측정 범주로 금융자산을 분류합니다.

- 공정가치 측정 금융자산 (기타포괄손익 또는 당기손익에 공정가치 변동 인식)
- 상각후원가 측정 금융자산

금융자산은 금융자산의 관리를 위한 사업모형과 금융자산의 계약상 현금흐름 특성에근거하여 분류합니다.

공정가치로 측정하는 금융자산의 손익은 당기손익 또는 기타포괄손익으로 인식합니다. 채무상품에 대한 투자는 해당 자산을 보유하는 사업모형에 따라 그 평가손익을 당기손익 또는 기타포괄손익으로 인식합니다. 연결회사는 금융자산을 관리하는 사업모형을 변경하는 경우에만 채무상품을 재분류합니다.

단기매매항목이 아닌 지분상품에 대한 투자는 최초 인식시점에 후속적인 공정가치 변동을 기타포괄손익으로 표시할 것을 지정하는 취소불가능한 선택을 할 수 있습니다. 지정되지 않은 지분상품에 대한 투자의 공정가치 변동은 당기손익으로 인식합니다.

(2) 측정

연결회사는 최초 인식시점에 금융자산을 공정가치로 측정하며, 당기손익-공정가치 측정 금융자산이 아닌 경우에 해당 금융자산의 취득이나 해당 금융부채의 발행과 직접 관련되는 거래원가는 공정가치에 가산합니다. 당기손익-공정가치 측정 금융자산의 거래원가는 당기손익으로 비용처리합니다.

① 채무상품

금융자산의 후속적인 측정은 금융자산의 계약상 현금흐름 특성과 그 금융자산을 관리하는 사업모형에 근거합니다. 연결회사는 채무상품을 다음의 세 범주로 분류합니다.

(가) 상각후원가

계약상 현금흐름을 수취하기 위해 보유하는 것이 목적인 사업모형 하에서 금융자산을 보유하고, 계약상 현금흐름이 원리금만으로 구성되어 있는 자산은 상각후원가로 측정합니다. 상각후원가로 측정하는 금융자산으로서 위험회피관계의 적용 대상이 아닌 금융자산의 손익은 해당 금융자산을 제거하거나 손상할 때 당기손익으로 인식합니다. 유효이자율법에 따라 인식하는 금융자산의 이자수익은 '금융수익'에 포함됩니다.

(나) 기타포괄손익-공정가치 측정 금융자산

계약상 현금흐름의 수취와 금융자산의 매도 둘 다를 통해 목적을 이루는 사업모형 하에서 금융자산을 보유하고, 계약상 현금흐름이 원리금만으로 구성되어 있는 금융자산은 기타포괄손익-공정가치로 측정합니다. 손상차손(환입)과 이자수익 및 외환손익을 제외하고는, 기타포괄손익-공정가치로 측정하는 금융자산의 평가손익은 기타포괄손익으로 인식합니다. 금융자산을 제거할 때에는 인식한 기타포괄손익누계액을 자본에서 당기손익으로 재분류합니다. 유효이자율법에 따라 인식하는 금융자산의 이자수익은 '금융수익'에 포함됩니다. 외환손익은 '기타수익' 또는 '기타비용'으로 표시하고 손상차손은 '기타비용'으로 표시합니다.

(다) 당기손익-공정가치 측정 금융자산

상각후원가 측정이나 기타포괄손익-공정가치 측정 금융자산이 아닌 채무상품은 당기손익-공정가치로 측정됩니다. 위험회피관계가 적용되지 않는 당기손익-공정가치 측정 채무상품의 손익은 당기손익으로 인식하고 발생한 기간에 손익계산서에 '기타수익' 또는 '기타비용'으로 표시합니다.

② 지분상품

연결회사는 모든 지분상품에 대한 투자를 후속적으로 공정가치로 측정합니다. 공정가치 변동을 기타포괄손익으로 표시할 것을 선택한 지분상품에 대해 기타포괄손익으로 인식한 금액은 해당 지분상품을 제거할 때에도 당기손익으로 재분류하지 않습니다. 이러한 지분상품에 대한 배당수익은 연결회사가 배당을 받을 권리가 확정된 때 '기타수익'으로 당기손익으로 인식합니다.

당기손익-공정가치로 측정하는 금융자산의 공정가치 변동은 손익계산서에 '기타수익' 또는

'기타비용'으로 표시합니다. 기타포괄손익-공정가치로 측정하는 지분상품에 대한 손상차손(환입)은 별도로 구분하여 인식하지 않습니다.

(3) 손상

연결회사는 미래전망정보에 근거하여 상각후원가로 측정하거나 기타포괄손익-공정가치로 측정하는 채무상품에 대한 기대신용손실을 평가합니다. 손상 방식은 신용위험의 유의적인 증가 여부에 따라 결정됩니다. 단, 매출채권에 대해 연결회사는 채권의 최초 인식시점부터 전체기간 기대신용손실을 인식하는 간편법을 적용합니다.

(4) 인식과 제거

금융자산의 정형화된 매입 또는 매도는 매매일에 인식하거나 제거합니다. 금융자산은 현금 흐름에 대한 계약상 권리가 소멸하거나 금융자산을 양도하고 소유에 따른 위험과 보상의 대부분을 이전한 경우에 제거됩니다.

연결회사는 금융자산을 양도한 경우라도 채무자의 채무불이행시의 소구권 등으로 양도한 금융자산의 소유에 따른 위험과 보상의 대부분을 연결회사가 보유하고 있는 경우에는 이를 제거하지 않고 그 양도자산 전체를 계속하여 인식하되, 수취한 대가를 금융부채로 인식하고 있습니다. 해당 금융부채는 재무상태표에 '차입금'으로 분류됩니다(주석21 참조).

(5) 금융상품의 상계

금융자산과 부채는 인식한 자산과 부채에 대해 법적으로 집행가능한 상계권리를 현재 보유하고 있고, 순액으로 결제하거나 자산을 실현하는 동시에 부채를 결제할 의도를 가지고 있을 때 상계하여 재무상태표에 순액으로 표시합니다. 법적으로 집행가능한 상계권리는 미래 사건에 좌우되지 않으며, 정상적인 사업과정의 경우와 채무불이행의 경우 및 지급불능이나 파산의 경우에도 집행가능한 것을 의미합니다.

2.6 매출채권

매출채권은 유의적인 금융요소를 포함하지 않은 경우에는 무조건적인 대가의 금액으로, 유의적인 금융요소를 포함하는 경우에는 공정가치로 최초 인식합니다. 매출채권은 후속적으로 유효이자율법을 적용한 상각후원가에 손실충당금을 차감하여 측정됩니다.

2.7 재고자산

재고자산은 원가와 순실현가능가치 중 작은 금액으로 표시되고, 재고자산의 원가는 미착품을 제외하고는 연결회사의 회계정책에 따라 총평균법에 따라 결정됩니다.

2.8 매각예정비유동자산(또는 처분자산집단)

비유동자산(또는 처분자산집단)은 장부금액이 매각거래를 통하여 주로 회수되고, 매각될 가능성이 매우 높은 경우에 매각예정으로 분류되며, 그러한 자산은 장부금액과 순공정가치 중 작은 금액으로 측정됩니다.

2.9 유형자산

유형자산은 역사적원가에서 감가상각누계액과 손상차손누계액을 차감하여 표시됩니다. 역사적원가는 자산의 취득에 직접적으로 관련된 지출을 포함합니다.

토지를 제외한 자산은 최초 인식 이후 역사적원가에서 감가상각누계액과 손상차손누계액을 차감한 금액을 장부금액으로 표시하고 있으며, 토지는 최초 인식 후에 재평가일의 공정가치에서 이후의 감가상각누계액과 손상차손누계액을 차감한 재평가금액을 장부금액으로 하고 있습니다. 재평가는 보고기간말에 자산의 장부금액이 공정가치와 중요하게 차이가 나지 않도록 주기적으로 수행하고 있습니다.

토지를 제외한 자산은 취득원가에서 잔존가치를 제외하고, 다음의 추정 경제적 내용연수에 걸쳐 정액법으로 상각됩니다.

과 목	대표 추정 내용연수
건물	10~50년
건축물	3~10년
기계장치	5~15년
차량운반구	4~6년
집기비품	2~15년
시설장치	5~15년

유형자산의 감가상각방법과 잔존가치 및 경제적 내용연수는 매 회계연도 말에 재검토되고 필요한 경우 추정의 변경으로 회계처리 됩니다.

2.10 차입원가

적격자산을 취득, 건설 또는 생산과 직접 관련된 차입원가는 당해 자산 원가의 일부로 자본화되며, 적격자산을 취득하기 위한 특정목적차입금의 일시적 운용에서 발생한 투자수익은 당 회계기간 동안 자본화 가능한 차입원가에서 차감됩니다. 기타 차입원가는 발생기간에 비용으로 인식됩니다.

2.11 정부보조금

정부보조금은 보조금의 수취와 정부보조금에 부가된 조건의 준수에 대한 합리적인 확신이 있을 때 공정가치로 인식됩니다. 자산관련 보조금은 자산의 장부금액을 계산할 때 차감하여 표시되며, 수익관련 보조금은 이연하여 정부보조금의 교부 목적과 관련된 비용에서 차감하여 표시됩니다.

2.12 무형자산

영업권은 주석 2.3(1)에서 설명한 방식으로 측정되며, 원가에서 손상차손누계액을 차감한 금액으로 표시되고 있습니다.

영업권을 제외한 무형자산은 역사적 원가로 최초 인식되고, 원가에서 상각누계액과 손상차손누계액을 차감한 금액으로 표시됩니다.

한정된 내용연수를 가지는 다음의 무형자산은 추정내용연수동안 정액법으로 상각됩니다.

과 목	대표 추정 내용연수
소프트웨어	5년~10년
기타무형자산	4년~50년

2.13 투자부동산

임대수익이나 투자차익을 목적으로 보유하고 있는 부동산은 투자부동산으로 분류됩니다. 투자부동산은 최초 인식시점에 원가로 측정되며, 최초 인식 후에는 원가에서 감가상각누계액과 손상차손누계액을 차감한 금액으로 표시됩니다. 투자부동산 중 토지를 제외한 투자부동산은 추정 경제적 내용연수 50년 동안 정액법으로 상각됩니다.

2.14 비금융자산의 손상

영업권이나 내용연수가 비한정인 무형자산에 대하여는 매년, 상각대상 자산에 대하여는 자산손상을 시사하는 징후가 있을 때 손상검사를 수행하고 있습니다. 손상차손은 회수가능액(사용가치 또는 처분부대원가를 차감한 공정가치 중 높은 금액)을 초과하는 장부금액만큼 인식되고 영업권 이외의 비금융자산에 대한 손상차손은 매 보고기간말에 환입가능성이 검토됩니다.

2.15 매입채무와 기타 채무

매입채무와 기타 채무는 연결회사가 보고기간말 전에 재화나 용역을 제공받았으나 지급되지 않은 부채입니다. 매입채무와 기타 채무는 지급기일이 보고기간 후 12개월 후가 아니라면 유동부채로 표시되었습니다. 해당 채무들은 최초에 공정가치로 인식되고 후속적으로 유효이자율법을 적용한 상각후원가로 측정됩니다.

2.16 금융부채

(1) 분류 및 측정

당기손익-공정가치측정 금융부채는 단기매매목적의 금융상품입니다. 주로 단기간 내에 재매입할 목적으로 부담하는 금융부채는 단기매매금융부채로 분류됩니다.

당기손익-공정가치측정 금융부채, 금융보증계약, 금융자산의 양도가 제거조건을 충족하지 못하는 경우에 발생하는 금융부채를 제외한 모든 비파생금융부채를 상각후원가로 측정하는 금융부채로 분류하고 있으며, 재무상태표 상 '매입채무및기타채무', '차입금' 등으로 표시됩니다.

보고기간 후 12개월 이상 부채의 결제를 연기할 수 있는 실질적인 권리를 가지고 있지 않다면 차입금은 유동부채로 분류합니다.

연결회사가 보고기간말 또는 보고기간말 이전에 약정사항을 준수하도록 요구받는다면, 이러한 약정사항은 부채의 유동 비유동 분류에 고려합니다. 보고기간 후에만 약정사항을 준수하도록 요구받는다면, 이러한 약정사항은 기말 유동성 분류에 영향을 미치지 않습니다.

(2) 제거

금융부채는 계약상 의무가 이행, 취소 또는 만료되어 소멸되거나 기존 금융부채의 조건이 실질적으로 변경된 경우에 재무상태표에서 제거됩니다. 소멸하거나 제3자에게 양도한 금융부채의 장부금액과 지급한 대가(양도한 비현금자산이나 부담한 부채를 포함)의 차액은 당기 손익으로 인식합니다.

2.17 금융보증계약

연결회사가 제공한 금융보증계약은 최초 인식시 공정가치로 측정되며, 후속적으로는다음 중 큰 금액으로 측정하여 '기타금융부채'로 인식됩니다.

- (1) 금융상품의 손상규정에 따라 산정한 손실충당금
- (2) 최초 인식금액에서 기업회계기준서 제1115호에 따라 인식한 이익누계액을 차감한 금액

2.18 총당부채

과거사건의 결과로 현재의 법적의무나 의제의무가 존재하고, 그 의무를 이행하기 위한 자원의 유출가능성이 높으며, 당해 금액의 신뢰성 있는 추정이 가능한 경우 총당부채를 인식합니다. 총당부채는 의무를 이행하기 위하여 예상되는 지출액의 현재가치로 측정되며, 시간경과로 인한 총당부채의 증가는 이자비용으로 인식됩니다.

2.19 당기법인세 및 이연법인세

법인세비용은 당기법인세와 이연법인세로 구성됩니다. 법인세는 기타포괄손익이나 자본에 직접 인식된 항목과 관련된 금액은 해당 항목에서 직접 인식하며, 이를 제외하고는 당기손익으로 인식됩니다.

법인세비용은 보고기간말 현재 제정됐거나 실질적으로 제정된 세법을 기준으로 측정됩니다. 경영진은 적용 가능한 세법 규정이 해석에 따라 달라질 수 있는 상황에 대하여 연결회사가 세무신고 시 적용한 세무정책에 대하여 주기적으로 평가하고 있으며, 세무당국이 불확실한 법인세 처리를 수용할 가능성이 높은지 고려합니다. 연결회사는 법인세 측정 시 가능성이 높은 금액 또는 기댓값 중 불확실성의 해소를 더 잘 예측할 것으로 예상되는 방법을 사용하여 불확실성의 영향을 반영합니다.

이연법인세는 자산과 부채의 장부금액과 세무기준액의 차이로 발생하는 일시적 차이에 대하여 장부금액을 회수하거나 결제할 때의 예상 법인세효과로 인식됩니다. 다만, 사업결합 이외의 거래에서 자산·부채를 최초로 인식할 때 발생하는 이연법인세자산과 부채는 그 거래가 회계이익이나 과세소득에 영향을 미치지 않는다면 인식되지 않습니다.

이연법인세자산은 차감할 일시적 차이가 사용될 수 있는 미래 과세소득의 발생가능성이 높은 경우에 인식됩니다.

종속기업, 관계기업 및 공동기업 투자지분과 관련된 가산할 일시적 차이에 대해 소멸시점을 통제할 수 있는 경우, 그리고 예측가능한 미래에 일시적 차이가 소멸하지 않을 가능성이 높은 경우를 제외하고 이연법인세부채를 인식하고 있습니다. 또한 이러한 자산으로부터 발생하는 차감할 일시적 차이에 대하여 일시적 차이가 예측가능한 미래에 소멸할 가능성이 높고

일시적 차이가 사용될 수 있는 과세소득이 발생할 가능성이 높은 경우에만 이연법인세자산을 인식하고 있습니다.

이연법인세자산과 부채는 법적으로 당기법인세자산과 당기법인세부채를 상계할 수 있는 권리를 연결회사가 보유하고 있으며, 동시에 이연법인세자산과 부채가 동일한 과세당국에 의해서 부과되는 법인세와 관련이 있으면서 순액으로 결제할 의도가 있는 경우에 상계됩니다. 당기법인세 자산과 부채는 법적으로 상계할 수 있는 권리를 연결회사가 보유하고 있고, 순액으로 결제할 의도가 있거나 자산을 실현하는 동시에 부채를 결제하려는 의도가 있는 경우에 상계합니다.

2.20 종업원급여

(1) 퇴직급여

연결회사는 확정급여제도를 운영하고 있습니다. 확정급여제도는 확정기여제도를 제외한 모든 퇴직연금제도입니다.

일반적으로 확정급여제도는 연령, 근속연수나 급여수준등의 요소에 의하여 종업원이 퇴직할 때 지급받을 퇴직연금급여의 금액이 확정됩니다. 확정급여제도와 관련하여 재무상태표에 계상된 부채는 보고기간말 현재 확정급여채무의 현재가치에서 사외적립자산의 공정가치를 차감한 금액입니다. 확정급여채무는 매년 독립된 보험계리인에의해 예측단위적립방식에 따라 산정되며, 확정급여채무의 현재가치는 그 지급시점 만기가 유사한 우량회사채의 이자율로 기대미래현금유출액을 할인하여 산정됩니다. 한편, 순확정급여부채와 관련한 재측정 요소는 기타포괄손익으로 인식됩니다.

제도개정, 축소 또는 정산이 발생하는 경우에는 과거근무원가 또는 정산으로 인한 손익은 당기손익으로 인식됩니다.

2.21 수익인식

(1) 수행의무의 식별 및 수익인식 시점

연결회사는 미국의 유명 바이어로부터 주문 받은 의류제품 등을 제조·판매하는 사업을 영위하고 있습니다. 재화의 판매에 따른 수익은 재화가 구매자에게 인도되는 시점에 인식하고 있습니다.

(2) 변동대가

연결회사는 받을 권리를 갖게 될 대가를 더 잘 예측할 것으로 예상하는 기댓값 방법을 사용하여 변동 대가를 추정하고, 이미 인식한 누적 수익금액 중 유의적인 부분을 되돌리지 않을 가능성이 매우 높은 금액까지만 변동대가를 거래가격에 포함하여 수익을 인식합니다.

2.22 리스

(1) 리스제공자

연결회사가 리스제공자인 경우 운용리스에서 생기는 리스수익은 리스기간에 걸쳐 정액기준으로 인식합니다. 운용리스 체결 과정에서 부담하는 리스개설직접원가를 기초자산의 장부금액에 더하고 리스료 수익과 같은 기준으로 리스기간에 걸쳐 비용으로 인식합니다. 각 리스 자산은 재무상태표에서 그 특성에 기초하여 표시하였습니다.

(2) 리스이용자

연결회사는 사무실, 사무기기 등을 리스하고 있습니다. 리스계약은 일반적으로 1년의 단기기간으로 체결되지만 아래에서 설명하는 연장선택권이 있을 수 있습니다.

연결회사는 계약이 집행가능한 기간 내에서 해지불능기간에 리스이용자가 연장선택권을 행사할 것이 상당히 확실한 경우의 그 대상기간과 종료선택권을 행사하지 않을 것이 상당히 확실한 경우의 그 대상기간을 포함하여 리스기간을 산정합니다.

리스에서 생기는 자산과 부채는 최초에 현재가치기준으로 측정합니다. 리스부채는 다음 리스료의 순현재가치를 포함합니다.

- 받을 리스 인센티브를 차감한 고정리스료(실질적인 고정리스료 포함)
- 개시일 현재 지수나 요율을 사용하여 최초 측정한, 지수나 요율(이율)에 따라 달라지는 변동리스료
- 잔존가치보증에 따라 연결회사(리스이용자)가 지급할 것으로 예상되는 금액
- 연결회사(리스이용자)가 매수선택권을 행사할 것이 상당히 확실한 경우에 그 매수선택권의 행사가격
- 리스기간이 연결회사(리스이용자)의 종료선택권 행사를 반영하는 경우에 그 리스를 종료하기 위하여 부담하는 금액

리스의 내재이자율을 쉽게 산정할 수 있는 경우 그 이자율로 리스료를 할인합니다. 내재이자율을 쉽게 산정할 수 없는 경우에는 리스이용자가 비슷한 경제적 환경에서 비슷한 기간에 걸쳐 비슷한 담보로 사용권자산과 가치가 비슷한 자산을 획득하는 데 필요한 자금을 차입한다면 지급해야 할 이자율인 리스이용자의 증분차입이자율을 사용합니다.

연결회사는 증분차입이자율을 다음과 같이 산정합니다.

- 가능하다면 개별 리스이용자가 받은 최근 제3자 금융 이자율에 제3자 금융을 받은 이후 재무상태의 변경을 반영
- 최근 제3자 금융을 받지 않은 종속기업이 보유한 리스의 경우 무위험이자율에 신용위험을 조정하는 상향 접근법을 사용
- 국가, 통화, 담보, 보증과 같은 리스에 특정한 조정을 반영

각 리스료는 리스부채의 상환과 금융원가로 배분합니다. 금융원가는 각 기간의 리스부채 잔액에 대하여 일정한 기간 이자율이 산출되도록 계산된 금액을 리스기간에 걸쳐 당기손익으로 인식합니다.

사용권자산은 다음 항목들로 구성된 원가로 측정합니다.

- 리스부채의 최초 측정금액
- 받은 리스 인센티브를 차감한 리스개시일이나 그 전에 지급한 리스료
- 리스이용자가 부담하는 리스개설직접원가
- 복구원가의 추정치

사용권자산은 리스개시일부터 사용권자산의 내용연수 종료일과 리스기간 종료일 중 이른 날까지의 기간동안 감가상각합니다. 연결회사가 매수선택권을 행사할 것이 상당히 확실한 (reasonably certain) 경우 사용권자산은 기초자산의 내용연수에 걸쳐 감가상각합니다.

단기리스나 소액자산 리스와 관련된 리스료는 정액기준에 따라 당기손익으로 인식합니다. 단기리스는 리스기간이 12개월 이하인 리스이며, 소액리스자산은 사무기기 등으로 구성되어 있습니다.

2.23 연결재무제표 승인

연결회사의 연결재무제표는 2026년 2월 6일 이사회에서 승인되었고, 정기주주총회에서 수정승인될 수 있습니다.

3. 중요한 추정과 가정 (연결)

연결재무제표 작성에는 미래에 대한 가정 및 추정이 요구되며 경영진은 연결회사의 회계정책을 적용하기 위해 판단이 요구됩니다. 추정 및 가정은 지속적으로 평가되며, 과거 경험과 현재의 상황에 비추어 합리적으로 예측가능한 미래의 사건을 고려하여 이루어집니다. 회계 추정의 결과가 실제 결과와 동일한 경우는 드물 것이므로 중요한 조정을 유발할 수 있는 유의적인 위험을 내포하고 있습니다.

다음 회계연도에 자산 및 부채 장부금액의 조정에 영향을 미칠 수 있는 경영진 판단과 유의적 위험에 대한 추정 및 가정은 다음과 같습니다. 일부 항목에 대한 유의적인 판단 및 추정에 대한 추가적인 정보는 개별 주석에 포함되어 있습니다.

(1) 영업권의 손상차손

영업권의 손상여부를 검토하기 위한 현금창출단위의 회수가능금액은 사용가치의 계산에 기초하여 결정됩니다(주석18 참조).

(2) 법인세

연결회사의 과세소득에 대한 법인세는 세법 및 과세당국의 결정을 적용하여 산정되므로 최종 세효과를 산정하는 데에는 불확실성이 존재합니다(주석25 참조).

연결회사는 특정 기간동안 과세소득의 일정 금액을 투자, 임금증가 등에 사용하지 않았을 때 세법에서 정하는 방법에 따라 산정된 법인세를 추가로 부담합니다. 따라서, 해당 기간의 당기법인세와 이연법인세를 측정할 때 이에 따른 세효과를 반영하여야 하고, 이로 인해 연결회사가 부담할 법인세는 각 연도의 투자, 임금증가 등의 수준에 따라 달라지므로 최종 세효

과를 산정하는데에는 불확실성이 존재합니다.

(3) 금융상품의 공정가치

활성시장에서 거래되지 않는 금융상품의 공정가치는 원칙적으로 평가기법을 사용하여 결정됩니다. 연결회사는 보고기간말 현재 중요한 시장상황에 기초하여 다양한 평가기법의 선택 및 가정에 대한 판단을 하고 있습니다(주석5 참조).

(4) 순확정급여부채

순확정급여부채의 현재가치는 보험수리적방식에 의해 결정되는 다양한 요소들 특히 할인율의 변동에 영향을 받습니다(주석24 참조).

(5) 리스

리스기간을 산정할 때에 경영진은 연장선택권을 행사하거나 종료선택권을 행사하지 않을 경제적 유인이 생기게 하는 관련되는 사실 및 상황을 모두 고려합니다. 연장선택권의 대상 기간(또는 종료선택권의 대상 기간)은 리스이용자가 연장선택권을 행사할 것(또는 행사하지 않을 것)이 상당히 확실한 경우에만 리스기간에 포함됩니다.

(6) 재고자산의 순실현가능가치

재고자산의 순실현가능가치는 재고자산이 주로 판매되는 시장의 예상 판매가격에 따라 결정되고 있습니다.

4. 재무위험관리 (연결)

4.1 재무위험관리요소

연결회사는 여러 활동으로 인하여 시장위험(환위험, 공정가치 이자율 위험, 현금흐름이자율 위험 및 가격위험), 신용위험 및 유동성 위험과 같은 다양한 재무위험에 노출되어 있습니다. 연결회사의 전반적인 위험관리정책은 금융시장의 변동성에 초점을 맞추고 있으며 재무성과에 미치는 부정적 영향을 최소화하는데 중점을 두고 있습니다. 또한, 매년 정기적으로 재무위험 관리 정책의 재정비, 재무위험 모니터링 등을 통해 재무위험으로부터 발생할 수 있는 영향을 최소화하는데 주력하고 있습니다.

4.1.1 시장위험

금융상품에서 발생하는 위험의 성격과 정도에 대한 공시

금융상품에서 발생하는 위험의 성격과 정도에 대한 공시

	위험					위험 합계
	시장위험			신용위험	유동성위험	
	환위험	기타 가격위험	이자율위험			
위험에 대한 노출 정도에 대한 기술	연결회사는 국제적으로 영업활동을	연결회사는 연결재무상태표상 당기손	이자율위험은 미래의 시장이자율 변	신용위험은 연결회사의 통상적인 거		연결회사는 여러 활동으로 인하여

	<p>영위하고 있기 때문에 외환위험, 특히 미국 달러화와 관련된 환율 변동 위험에 노출되어 있습니다. 외환위험은 미래예상거래, 인식된자산과 부채와 관련하여 발생하고 있습니다.</p> <p>연결회사는 해외사업장에 일정한 투자를 하고 있으며 이들 해외 사업장의 순자산은 외화 환산 위험에 노출되어 있습니다.</p>	<p>익-공정가치측정 금융상품으로 분류되는 연결회사 보유 지분증권의 가격위험에 노출되어 있습니다.</p>	<p>동에 따라 차입금 등에서 발생하는 이자비용이 변동될 위험을 뜻하며, 이는 주로 변동금리 부 조건의 차입금에서 발생하고 있습니다.</p>	<p>래 및 투자활동에서 발생하며 고객 또는 거래상대방이 계약조건을 지키지 못하였을 경우 발생한다. 또한, 은행 등의 금융기관 예치금으로부터 발생하고 있습니다.</p>		<p>시장위험(환위험, 공정가치 이자율 위험, 현금흐름이자율 위험 및 가격 위험), 신용위험 및 유동성 위험과 같은 다양한 재무 위험에 노출되어 있습니다</p>
--	---	--	--	---	--	---

<p>위험관리의 목적, 정책 및 절차에 대한 기술</p>	<p>연결회사는 외화차입금 및 보고통화와 다른 수입과 지출로 인해 외화 환포지션이 발생하며, 환포지션이 발생하는 주요 외화로 USD가 있습니다. 또한 연결회사는 외화로 표시된 채권과 채무에 대한 환노출 위험을 주기적으로 평가, 관리 및 보고하고 있습니다.</p>	<p>연결회사는 자본증권에 대한 투자로 인한 가격위험을 관리하기 위해 포트폴리오를 분산투자하고 있으며 포트폴리오의 분산투자는 연결회사가 정한 한도에 따라 이루어집니다.</p>	<p>연결회사의 이자율 위험관리의 목표는 이자율변동으로 인한 불확실성과 순이자비용의 최소화를 추구함으로써 기업의 가치를 극대화하는데 있습니다. 연결회사의 차입금과 채권은 상각후원가로 측정됩니다. 차입금 중 이자율이 주기적으로 재설정되는 계약의 경우에는 관련하여 시장이자율 변동위험에 노출되어 있습니다.</p>	<p>이러한 신용위험을 관리하기 위하여 연결회사는 주기적으로 고객 또는 거래상대방의 재무상태와 과거 경험 등의 요소들을 고려하여 금융자산을 관리하고 있으며, 은행 및 금융기관의 경우 독립적인 신용평가기관으로부터의 신용등급이 최소 A 이상인 경우에 한하여 거래를 하고 있습니다 (주석13 참조).</p>	<p>회사의 자금팀은 미사용 차입금한도를 적정수준으로 유지하고 영업 자금 수요를 충족시킬 수 있도록 유동성에 대한 예측을 항상 모니터링하여 차입금 한도나 약정을 위반하는 일이 없도록 하고 있습니다. 유동성에 대한 예측 시에는 회사의 자금조달 계획, 약정 준수, 회사 내부의 목표 재무비율 및 통화에 대한 제한과 같은 외부 법규나 법을 요구사항이 있는 경우 그러한 요구사항을 고려하고 있습니다.</p> <p>자금팀은 상기에서 언급한 예측을 통해 결정된 대로 여유있는 유동성이 확보될 수 있도록 적절한 만기나 충분한 유동성을 제공해주는 이자부예금, 정기예금, 수시입출금식 예금, 시장성 유가증권 등의 금융상품을 선택하여 잉여자금을 투자하고 있습니다</p>	<p>연결회사의 전반적인 위험관리정책은 금융시장의 변동성에 초점을 맞추고 있으며 재무성과에 미치는 부정적 영향을 최소화하는데 중점을 두고 있습니다. 또한, 매년 정기적으로 재무위험 관리 정책의 재정비, 재무위험 모니터링 등을 통해 재무위험으로부터 발생할 수 있는 영향을 최소화하는데 주력하고 있습니다</p>
---------------------------------	--	---	--	--	--	---

환위험에 대한 노출정도

순노출 금액은 외화자산과 외화부채의 차액입니다.

환위험에 대한 노출정도(순노출)

당기

(단위 : 천원)

	위험
--	----

	시장위험
	환위험
	기능통화 또는 표시통화
	USD
순외화자산(부채), 원화환산금액	(254,938,837)

전기 (단위 : 천원)

	위험
	시장위험
	환위험
	기능통화 또는 표시통화
	USD
순외화자산(부채), 원화환산금액	(256,990,582)

시장위험에 대한 공시

시장위험의 각 유형별 민감도분석

민감도분석은 결제되지 않은 외화표시 화폐성항목만 포함하며, 보고기간말 현재 환율이 10% 변동할 경우를 가정하여 외화환산을 평가한 것입니다.

보고기간 말 현재 노출된 시장위험의 각 유형별 민감도 분석

당기 (단위 : 천원)

	위험	
	시장위험	
	환위험	이자율위험
시장위험의 각 유형별 민감도분석 기술	다른 모든 변수가 일정하고 주요 외화에 대한 기능통화의 환율이 10% 변동시 환율변동이 당기손익 및 자본에 미치는 영향	다른 변수가 일정하고 변동금리 조건 차입금에 대한 이자율이 100bp 상승(하락)할 경우, 이자율변동이 법인세차감전순손익에 미치는 영향
시장변수 상승 시 당기손익 감소	18,078,626	5,544,000
시장변수 하락 시 당기손익 증가	18,078,626	5,544,000

전기 (단위 : 천원)

	위험	
	시장위험	
	환위험	이자율위험
시장위험의 각 유형별 민감도분석 기술	보고기간종료일 현재 환율이 10% 변동할 경우 당기손익(법인세효과 반영 전)에 미치는 영향	보고기간종료일 현재 이자율이 100bp 변동할 경우 당기손익(법인세효과 반영 전)에 미치는 영향
시장변수 상승 시 당기손익 감소	25,699,058	4,516,000

시장변수 하락 시 당기손익 증가	25,699,058	4,516,000
-------------------	------------	-----------

4.12 신용위험

보고기간말 현재 금융상품의 장부금액을 초과하는 신용위험에 대한 최대노출 정도는 다음과 같습니다.

신용위험 익스포저에 대한 공시

당기 중 신용한도를 초과한 건은 없었으며 경영진은 상기 거래처로부터 의무불이행으로 인한 손실을 예상하고 있지 않습니다.

신용위험 익스포저에 대한 공시

당기 (단위 : 천원)

	금융보증계약
신용위험에 대한 최대 노출정도	4,800,000

전기 (단위 : 천원)

	금융보증계약
신용위험에 대한 최대 노출정도	4,800,000

4.13 유동성 위험

유동성위험 관리 목적으로 보유한 금융자산에 대한 공시

유동성위험 관리 목적으로 보유한 금융자산에 대한 공시

당기 (단위 : 백만원)

	공시금액
즉시 출금이 가능한 수시입출금식예금 등	311,589

전기 (단위 : 백만원)

	공시금액
즉시 출금이 가능한 수시입출금식예금 등	68,826

비파생금융부채의 만기분석에 대한 공시

연결회사의 비파생금융부채를 보고기간말로부터 계약 만기일까지의 잔여기간에 따라 만기별로 구분한 표는 다음과 같습니다.

비파생금융부채의 만기분석에 대한 공시

당기 (단위 : 천원)

	1년 이내	1년 초과 2년 이내	2년 초과	합계 구간 합계
은행차입금, 미할 인현금흐름	456,714,416	41,100,060	96,227,149	594,041,625

매입채무 및 기타 채무, 미할인현금 흐름	89,014,130	1,157,197	0	90,171,327
지급보증, 미할인 현금흐름	4,800,000	0	0	4,800,000
총 리스부채	18,251,796	12,260,954	28,159,328	58,672,078
비파생금융부채, 할인되지 않은 현 금흐름	568,780,342	54,518,211	124,386,477	747,685,030
비파생금융부채의 만기분석에 대한 기술	(*) 금융보증계약의 경우, 보증의 최대 금액을 보증이 요 구될 수 있는 가장 이른 기간에 배분 하였습니다.			위의 분석에 포함 된 비파생금융부채 는 보고기간말로부 터 계약 만기일까 지의 잔여기간에 따라 만기별로 구 분되었습니다. 계 약 만기일까지의 잔여기간에 따른 만기별 구분에 포 함된 현금흐름은 현재가치 할인을 하지 않은 금액이 며, 원금 및 이자의 현금흐름을 포함하 고 있습니다.

전기

(단위 : 천원)

	1년 이내	1년 초과 2년 이내	2년 초과	합계 구간 합계
은행차입금, 미할 인현금흐름	427,803,578	28,641,108	54,631,754	511,076,440
매입채무 및 기타 채무, 미할인현금 흐름	79,910,531	1,666,830	0	81,577,361
지급보증, 미할인 현금흐름	4,800,000	0	0	4,800,000
총 리스부채	10,207,881	12,642,795	31,793,252	54,643,928
비파생금융부채, 할인되지 않은 현 금흐름	522,721,990	42,950,733	86,425,006	652,097,729

비파생금융부채의 만기분석에 대한 기술	(*) 금융보증계약의 경우, 보증의 최대 금액을 보증이 요구될 수 있는 가장 이른 기간에 배분하였습니다.		위의 분석에 포함된 비파생금융부채는 보고기간말로부터 계약 만기일까지의 잔여기간에 따라 만기별로 구분되었습니다. 계약 만기일까지의 잔여기간에 따른 만기별 구분에 포함된 현금흐름은 현재가치 할인을 하지 않은 금액이며, 원금 및 이자의 현금흐름을 포함하고 있습니다.
----------------------	--	--	---

4.2 자본위험관리

연결회사의 자본관리 목적은 계속기업으로서 주주 및 이해당사자들에게 이익을 지속적으로 제공할 수 있는 능력을 보호하고 자본비용을 절감하기 위해 최적 자본구조를 유지하는 것입니다.

자본구조를 유지 또는 조정하기 위하여 연결회사는 주주에게 지급되는 배당을 조정하고, 부채감소를 위한 신주 발행 및 자산 매각 등을 실시하고 있습니다.

자기자본비율에 대한 공시

연결회사는 산업내의 타사와 마찬가지로 자본조달비율에 기초하여 자본을 관리하고 있습니다. 자본조달비율은 순부채를 총자본으로 나누어 산출하고 있습니다. 순부채는 총차입금에서 현금및현금성자산을 차감한 금액이며 총자본은 연결재무상태표의 '자본'에 순부채를 가산한 금액입니다.

자기자본비율에 대한 공시

당기

(단위 : 천원)

	공시금액
총차입금	568,704,987
차감: 현금및현금성자산	311,588,970
순부채(A)	257,116,017
자본총계(B)	734,724,634
총자본(C=A+B)	991,840,651
자본조달비율(A/C)	0.2592

전기

(단위 : 천원)

	공시금액
--	------

총차입금	496,281,498
차감:현금및현금성자산	68,826,194
순부채(A)	427,455,304
자본총계(B)	709,665,754
총자본(C=A+B)	1,137,121,058
자본조달비율(A/C)	0.3759

5. 공정가치 (연결)

자산의 공정가치 및 장부금액

(*1) 장부금액이 공정가치의 합리적인 근사치인 금액은 공정가치 공시에서 제외하였습니다.

자산의 공정가치 및 장부금액

당기

(단위 : 천원)

		장부금액	공정가치	공정가치측정에 사용된 평가기법에 대한 기술, 자산
금융자산, 분류	현금및현금성자산	311,588,970	0	(*1) 장부금액이 공정가치의 합리적인 근사치인 금액은 공정가치 공시에서 제외하였습니다.
	기타금융자산			
	매출채권 및 기타 채권	287,998,225	0	(*1) 장부금액이 공정가치의 합리적인 근사치인 금액은 공정가치 공시에서 제외하였습니다.
	펀드및수익증권	15,815,616	15,815,616	
	출자금	28,689,112	28,689,112	
	조건부자본증권투자	0	0	
	국공채 및 지방채	0	0	
	비상장 주식	4,501,932	4,501,932	
금융자산, 분류 합계	648,593,855	0		

전기

(단위 : 천원)

		장부금액	공정가치	공정가치측정에 사용된 평가기법에 대한 기술, 자산
금융자산, 분류	현금및현금성자산	68,826,194	0	(*1) 장부금액이 공정가치의 합리적인 근사치인 금액은 공정가치 공시에서

				제외하였습니다.
	기타금융자산	0		
	매출채권 및 기타 채권	307,155,750	0	(*1) 장부금액이 공정가치의 합리적인 근사치인 금액은 공정가치 공시에서 제외하였습니다.
	펀드및수익증권	9,361,404	9,361,404	
	출자금	36,252,886	36,252,886	
	조건부자본증권투자	39,468,300	39,468,300	
	국공채 및 지방채	189,765,583	189,765,583	
	비상장 주식	4,368,818	4,368,818	
금융자산, 분류	합계	655,198,935	0	

부채의 공정가치 및 장부금액

(*1) 장부금액이 공정가치의 합리적인 근사치인 금액은 공정가치 공시에서 제외하였습니다.

(*2) 리스부채는 기업회계기준서 제1107호 '금융상품:공시'에 따라 공정가치 공시에서 제외하였습니다.

부채의 공정가치 및 장부금액

당기

(단위 : 천원)

		장부금액 합계	공정가치	공정가치측정에 사용된 평가기법에 대한 기술, 부채
금융부채, 분류	매입채무 및 기타 채무	90,171,326		장부금액이 공정가치의 합리적인 근사치인 금액은 공정가치 공시에서 제외하였습니다.
	차입금	568,704,987	568,304,402	
	리스 부채	47,368,798		리스부채는 기업회계기준서 제1107호 '금융상품:공시'에 따라 공정가치 공시에서 제외하였습니다.
금융부채, 분류	합계	706,245,111		

전기

(단위 : 천원)

		장부금액 합계	공정가치	공정가치측정에 사용된 평가기법에 대한 기술, 부채
금융부채, 분류	매입채무 및 기타	81,577,361	0	장부금액이 공정가

	채무			치의 합리적인 근사치인 금액은 공정가치 공시에서 제외하였습니다.
	차입금	496,281,498	497,367,270	
	리스 부채	41,180,353	0	리스부채는 기업회계기준서 제1107호 '금융상품:공시'에 따라 공정가치 공시에서 제외하였습니다.
금융부채, 분류 합계		619,039,212		

공정가치 서열체계의 수준에 대한 공시

공정가치 서열체계의 수준에 대한 공시

	공정가치 서열체계 수준 1	공정가치 서열체계 수준 2	공정가치 서열체계 수준 3
공정가치측정 분류내의 공정가치 서열체계의 수준에 대한 기술	동일한 자산이나 부채에 대한 활성시장의 (조정되지 않은) 공시가격(수준 1)	직접적으로(예: 가격) 또는 간접적으로(예: 가격에서 도출되어) 관측가능한, 자산이나 부채에 대한 투입변수를 통하여 산정한 공정가치. 단, 수준 1에 포함된 공시가격은 제외함(수준 2)	관측가능한 시장자료에 기초하지 않은 자산이나 부채에 대한 투입변수(관측가능하지 않은 투입변수)를 이용하여 산정한 공정가치(수준 3)

자산의 공정가치측정에 대한 공시

자산의 공정가치측정에 대한 공시

당기

(단위: 천원)

측정 관제	공정가치																												
	반복적인 공정가치측정치																												
	공공자산, 법주																												
당기손익인식금융자산															공정가치평가용 기타포괄손익으로 인식하는 금융자산														
자산															자산														
원도및수익증권					종자금					조각부지본증권					국공채 및 지방채					비상장 주식									
공정가치 서열 체계의 모든 수준			공정가치 서열 체계의 모든	공정가치 서열 체계의 모든 수준			공정가치 서열 체계의 모든	공정가치 서열 체계의 모든 수준			공정가치 서열 체계의 모든	공정가치 서열 체계의 모든 수준			공정가치 서열 체계의 모든	공정가치 서열 체계의 모든 수준			공정가치 서열 체계의 모든										
공정가치 서열 체계 수준 1	공정가치 서열 체계 수준 2	공정가치 서열 체계 수준 3	수준 합계	공정가치 서열 체계 수준 1	공정가치 서열 체계 수준 2	공정가치 서열 체계 수준 3	수준 합계	공정가치 서열 체계 수준 1	공정가치 서열 체계 수준 2	공정가치 서열 체계 수준 3	수준 합계	공정가치 서열 체계 수준 1	공정가치 서열 체계 수준 2	공정가치 서열 체계 수준 3	수준 합계	공정가치 서열 체계 수준 1	공정가치 서열 체계 수준 2	공정가치 서열 체계 수준 3	수준 합계										
자산	0	0	15,815,616	15,815,616	0	0	28,689,112	28,689,112								0	0	4,501,932	4,501,932										

당기

(단위: 천원)

측정 관제	공정가치																												
	반복적인 공정가치측정치																												
	공공자산, 법주																												
당기손익인식금융자산															공정가치평가용 기타포괄손익으로 인식하는 금융자산														
자산															자산														
원도및수익증권					종자금					조각부지본증권					국공채 및 지방채					비상장 주식									
자산																													

자산	공정가치 서열체계의 모든 수준			공정가치 서열체계의 모든 수준	공정가치 서열체계의 모든 수준			공정가치 서열체계의 모든 수준	공정가치 서열체계의 모든 수준			공정가치 서열체계의 모든 수준	공정가치 서열체계의 모든 수준			공정가치 서열체계의 모든 수준				
	공정가치 서열 체계 수준 1	공정가치 서열 체계 수준 2	공정가치 서열 체계 수준 3		공정가치 서열 체계 수준 1	공정가치 서열 체계 수준 2	공정가치 서열 체계 수준 3		공정가치 서열 체계 수준 1	공정가치 서열 체계 수준 2	공정가치 서열 체계 수준 3		공정가치 서열 체계 수준 1	공정가치 서열 체계 수준 2	공정가치 서열 체계 수준 3					
자산	0	0	9,361,404	9,361,404	0	0	36,252,886	36,252,886	0	0	39,468,300	39,468,300	189,765,583	0	0	189,765,583	0	0	4,368,818	4,368,818

부채의 공정가치측정에 대한 공시

부채의 공정가치측정에 대한 공시

당기

(단위 : 천원)

	측정 전체	
	공정가치	
	반복적인 공정가치측정치	
	금융부채, 범주	
	상각후원가로 측정하는 금융부채, 범주	
	부채	
	차입부채	
	공정가치 서열체계의 모든 수준	공정가치 서열체계의 모든 수준
	공정가치 서열체계 수준 2	합계
부채	568,304,402	568,304,402

전기

(단위 : 천원)

	측정 전체	
	공정가치	
	반복적인 공정가치측정치	
	금융부채, 범주	
	상각후원가로 측정하는 금융부채, 범주	
	부채	
	차입부채	
	공정가치 서열체계의 모든 수준	공정가치 서열체계의 모든 수준
	공정가치 서열체계 수준 2	합계
부채	497,367,270	497,367,270

공정가치 측정에 사용된 평가기법에 대한 공시, 자산

공정가치 측정에 사용된 평가기법에 대한 공시, 자산

당기

(단위 : 천원)

측정 전체	공정가치	반복적인 공정가치 측정치	금융상품	평가기법	평가기법	평가기법	평가기법	평가기법	평가기법	당기손익인식금융 자산	기타포괄손익인식 금융자산
										자산	금융자산
측정 전체	공정가치	반복적인 공정가치 측정치	금융상품	평가기법	평가기법	평가기법	평가기법	평가기법	평가기법	15,815,616	
										28,689,112	
										0	
										0	
										0	
										0	
										0	

				비상장 주식		유사상장회사비교 모형				2,750,400
						현금흐름할인모형				1,751,532

전기

(단위 : 천원)

										당기손익인식금융 자산	기타포괄손익인식 금융자산
측정 전체	공정가치	반복적인 공정가 치 측정치	금융상품	펀드 및 수익증권	평가기법	현재가치기법	공정가치 서열체 계의 모든 수준	공정가치 서열체 계 수준 3	9,361,404		
				출자금		거래원가			34,409,305		
				전환상환우선주		순자산가치법			1,843,581		
				전환사채		거래원가			0		
				조건부차본증권		LSMC모형			0		
						현재가치기법			39,468,300		
						현금흐름할인모형			0		
						유사상장회사비교 모형				2,702,700	
						비상장 주식			모형		
						현금흐름할인모형				1,666,118	

공정가치 측정에 사용된 평가기법에 대한 공시, 부채

공정가치 측정에 사용된 평가기법에 대한 공시, 부채

당기

(단위 : 천원)

									부채
측정 전체	공정가치	반복적인 공정가 치 측정치	금융상품	차입부채	평가기법	현재가치기법	공정가치 서열체 계의 모든 수준	공정가치 서열체 계 수준 2	568,304,402

전기

(단위 : 천원)

									부채
측정 전체	공정가치	반복적인 공정가 치 측정치	금융상품	차입부채	평가기법	현재가치기법	공정가치 서열체 계의 모든 수준	공정가치 서열체 계 수준 2	497,367,270

6. 영업부문 정보 (연결)

영업부문에 대한 공시

영업부문에 대한 공시

당기

(단위 : 천원)

기업 전체 총계							기업 전체 총계 합계
영업부문				중요한 조정사항			
				부업간 제거한 금액			
부문		부문 합계		부문		부문 합계	
보고부문				보고부문			
의류제조	원단제조			의류제조	원단제조		
영업수익	1,843,525,831	259,059,518	2,102,585,349			(160,808,424)	1,941,776,925
고객과의 계약에 서 생기는 수익	1,843,168,030	257,280,062	2,100,448,092			(160,808,424)	1,939,639,668
기타원천으로부터 의수익	357,800	1,779,456	2,137,256			0	2,137,256
영업이익	77,521,276	5,524,196	83,045,472			370,871	83,416,343
감가상각비와 상 각비	34,236,085	12,419,008	46,655,093			0	46,655,093

순환폐성자산에 대한 이익(손실)	9,242,960	0	9,242,960		0	9,242,960
자산	1,392,555,214	272,829,881	1,665,385,095		(129,726,248)	1,535,658,847
부채	636,594,366	235,606,442	872,200,808		(71,266,596)	800,934,212
기초 계약부채 잔액 중 인식한 수익			577,181			577,181

전기

(단위 : 천원)

기업 전체 총계		중요한 조정사항				기업 전체 총계 합계	
영업부문		부문간 제거한 금액					
부문		부문		부문			
보고부문		보고부문		부문 합계			
의류제조	원단제조	부문 합계		의류제조	원단제조		
영업수익	1,725,725,973	193,103,495	1,918,829,468			(121,033,721)	1,797,795,747
고객과의 계약에서 생기는 수익	1,725,628,653	193,103,495	1,918,732,148			(121,033,721)	1,797,698,427
기타원천으로부터의 수익	97,320	0	97,320			0	97,320
영업이익	132,942,068	8,935,949	141,878,017			319,691	142,197,708
감가상각비와 상각비	27,939,709	6,341,474	34,281,183			0	34,281,183
순환폐성자산에 대한 이익(손실)	0	0	0			0	0
자산	1,290,571,922	210,874,667	1,501,446,589			(76,919,243)	1,424,527,346
부채	560,876,492	166,488,119	727,364,611			(12,503,019)	714,861,592
기초 계약부채 잔액 중 인식한 수익							

지역에 대한 공시

지역에 대한 공시

당기

(단위 : 천원)

		매출액	비유동자산	금융상품, 이연법인세자산, 퇴직금 여자산 및 보험계약에서 발생하는 권리의 취득액을 제외하고 비유동자산에 대한 기술
지역	한국	98,066,206	31,814,958	
	미국	1,843,710,719	19,886,774	
	베트남	0	144,293,665	
	인도네시아	0	55,499,321	
	니카라과	0	45,488,108	
	과테말라	0	135,569,910	
	미얀마	0	42,697,469	

	아이티	0	9,973,355	
	엘살바도르	0	7,627,616	
지역	합계	1,941,776,925	492,851,176	유형자산, 사용권 자산, 투자부동산 및 무형자산

전기

(단위 : 천원)

		매출액	비유동자산	금융상품, 이연법인세자산, 퇴직급여자산 및 보험계약에서 발생하는 권리의 취득액을 제외한 비유동자산에 대한 기술
지역	한국	75,262,341	29,747,033	
	미국	1,722,533,406	20,291,621	
	베트남	0	152,628,607	
	인도네시아	0	47,249,876	
	니카라과	0	49,253,920	
	과테말라	0	53,373,778	
	미얀마	0	37,613,111	
	아이티	0	3,143,092	
	엘살바도르	0	2,073,001	
지역	합계	1,797,795,747	395,374,039	유형자산, 사용권 자산, 투자부동산 및 무형자산

주요 고객에 대한 공시

당기

(단위 : 천원)

	고객1	고객2	고객 합계
수익10% 이상 주요고객 매출	635,602,994	210,982,297	846,585,291

전기

(단위 : 천원)

	고객1	고객2	고객 합계
수익10% 이상 주요고객 매출	610,697,052	287,925,296	898,622,348

7. 범주별 금융상품 (연결)

금융자산의 공시

금융자산의 범주별 공시

당기

(단위 : 천원)

			금융자산	
금융자산, 분류	현금및현금성자산	금융자산, 범주	상각후원가로 측정하는 금융자산, 범주	311,588,970
			공정가치평가를 기타포괄손익으로 인식하는 금융자산	0
			당기손익인식금융자산	0
		금융자산, 범주 합계		
	기타금융자산	금융자산, 범주	상각후원가로 측정하는 금융자산, 범주	
			공정가치평가를 기타포괄손익으로 인식하는 금융자산	
			당기손익인식금융자산	
		금융자산, 범주 합계		
	매출채권및기타채권	금융자산, 범주	상각후원가로 측정하는 금융자산, 범주	222,329,420
			공정가치평가를 기타포괄손익으로 인식하는 금융자산	65,668,805
			당기손익인식금융자산	0
		금융자산, 범주 합계		
	펀드및수익증권	금융자산, 범주	상각후원가로 측정하는 금융자산, 범주	0
			공정가치평가를 기타포괄손익으로 인식하는 금융자산	0
			당기손익인식금융자산	15,815,616
		금융자산, 범주 합계		
	전환상환우선주투자	금융자산, 범주	상각후원가로 측정하는 금융자산, 범주	
			공정가치평가를 기타포괄손익으로 인식하는 금융자산	

		당기손익인식금융 자산	
	금융자산, 범주 합계		
전환사채투자	금융자산, 범주	상각후원가로 측정하는 금융자산, 범주	
		공정가치평가를 기타포괄손익으로 인식하는 금융자산	
		당기손익인식금융 자산	
	금융자산, 범주 합계		
출자금	금융자산, 범주	상각후원가로 측정하는 금융자산, 범주	0
		공정가치평가를 기타포괄손익으로 인식하는 금융자산	0
		당기손익인식금융 자산	28,689,112
	금융자산, 범주 합계		28,689,112
국공채 및 지방채	금융자산, 범주	상각후원가로 측정하는 금융자산, 범주	0
		공정가치평가를 기타포괄손익으로 인식하는 금융자산	0
		당기손익인식금융 자산	0
	금융자산, 범주 합계		0
조건부자본증권투자	금융자산, 범주	상각후원가로 측정하는 금융자산, 범주	0
		공정가치평가를 기타포괄손익으로 인식하는 금융자산	0
		당기손익인식금융 자산	0
	금융자산, 범주 합계		0
회사채	금융자산, 범주	상각후원가로 측정하는 금융자산, 범주	
		공정가치평가를 기	

		금융자산, 범주	타포괄손익으로 인식하는 금융자산	
			당기손익인식금융자산	
			금융자산, 범주 합계	
	비상장 주식	금융자산, 범주	상각후원가로 측정하는 금융자산, 범주	0
			공정가치평가를 기타포괄손익으로 인식하는 금융자산	4,501,932
			당기손익인식금융자산	0
			금융자산, 범주 합계	4,501,932

전기

(단위 : 천원)

				금융자산
금융자산, 분류	현금및현금성자산	금융자산, 범주	상각후원가로 측정하는 금융자산, 범주	68,826,194
			공정가치평가를 기타포괄손익으로 인식하는 금융자산	0
			당기손익인식금융자산	0
			금융자산, 범주 합계	68,826,194
	기타금융자산	금융자산, 범주	상각후원가로 측정하는 금융자산, 범주	0
			공정가치평가를 기타포괄손익으로 인식하는 금융자산	0
			당기손익인식금융자산	0
			금융자산, 범주 합계	0
	매출채권및기타채권	금융자산, 범주	상각후원가로 측정하는 금융자산, 범주	247,810,988
			공정가치평가를 기타포괄손익으로 인식하는 금융자산	59,344,762
			당기손익인식금융자산	0

		금융자산, 범주 합계	307,155,750
펀드및수익증권	금융자산, 범주	상각후원가로 측정하는 금융자산, 범주	0
		공정가치평가를 기타포괄손익으로 인식하는 금융자산	0
		당기손익인식금융자산	9,361,404
	금융자산, 범주 합계	9,361,404	
전환상환우선주투자	금융자산, 범주	상각후원가로 측정하는 금융자산, 범주	0
		공정가치평가를 기타포괄손익으로 인식하는 금융자산	0
		당기손익인식금융자산	0
	금융자산, 범주 합계	0	
전환사채투자	금융자산, 범주	상각후원가로 측정하는 금융자산, 범주	0
		공정가치평가를 기타포괄손익으로 인식하는 금융자산	0
		당기손익인식금융자산	0
	금융자산, 범주 합계	0	
출자금	금융자산, 범주	상각후원가로 측정하는 금융자산, 범주	0
		공정가치평가를 기타포괄손익으로 인식하는 금융자산	0
		당기손익인식금융자산	36,252,886
	금융자산, 범주 합계	36,252,886	
국공채 및 지방채	금융자산, 범주	상각후원가로 측정하는 금융자산, 범주	0
		공정가치평가를 기타포괄손익으로 인식하는 금융자산	189,765,583

			당기손익인식금융 자산	0	
		금융자산, 범주 합계		189,765,583	
	조건부자본증권투자	금융자산, 범주		상각후원가로 측정하는 금융자산, 범주	0
				공정가치평가를 기타포괄손익으로 인식하는 금융자산	0
				당기손익인식금융 자산	39,468,300
			금융자산, 범주 합계		39,468,300
	회사채	금융자산, 범주		상각후원가로 측정하는 금융자산, 범주	
				공정가치평가를 기타포괄손익으로 인식하는 금융자산	
				당기손익인식금융 자산	
			금융자산, 범주 합계		
	비상장 주식	금융자산, 범주		상각후원가로 측정하는 금융자산, 범주	0
				공정가치평가를 기타포괄손익으로 인식하는 금융자산	4,368,818
				당기손익인식금융 자산	0
			금융자산, 범주 합계		4,368,818

금융자산의 범주별 공시

금융부채의 공시

금융부채의 범주별 공시

당기

(단위 : 천원)

금융부채, 분류									
매입채무 및 기타채무			차입부채				리스 부채		
금융부채, 범주		금융부채, 범주 합계	금융부채, 범주		금융부채, 범주 합계	금융부채, 범주		금융부채, 범주 합계	
상각후원가로 측정하는 금융부채, 범주	기타		상각후원가로 측정하는 금융부채, 범주	기타		상각후원가로 측정하는 금융부채, 범주	기타		
금융부채	90,171,326	0	90,171,326	562,410,584	6,294,403	568,704,987	0	47,368,798	47,368,798

전기

(단위 : 천원)

금융부채, 분류										
매입채무 및 기타채무				차입부채			리스 부채			
금융부채, 범주				금융부채, 범주				금융부채, 범주		
상각후원가로 측정하는 금융부채, 범주	기타	금융부채, 범주	합계	상각후원가로 측정하는 금융부채, 범주	기타	금융부채, 범주	합계	상각후원가로 측정하는 금융부채, 범주	기타	
금융부채	81,577,361	0	81,577,361	433,133,072	63,148,426	496,281,498		0	41,180,353	41,180,353

금융상품의 범주별 손익의 공시

금융상품의 범주별 손익의 공시

당기

(단위 : 천원)

자산과 부채					
	금융자산, 범주			금융부채, 범주	
	당기손익인식금융 자산	기타포괄손익-공정 가치로 측정하는 금융자산, 범주	상각후원가로 측정하는 금융자산, 범주	상각후원가로 측정하는 금융부채, 범주	기타금융부채
평가손익(당기손익)	939,693				
평가손익(기타포괄손익)		999,515			
처분손익(당기손익)	521,340				
처분손익(기타포괄손익)		(590,954)			
이자수익	908,500	5,507,053	5,355,526		
배당금수익	3,537,130	12,479			
외환손익			(1,304,111)	12,194,231	129,233
대손상각비(대손충당금환입)			4,258,876		
매출채권처분손실			13,019,674		
이자비용				27,460,361	
차입금 이자비용				0	1,407,359
수수료수익				0	469,541
리스부채 이자비용				0	3,777,322

전기

(단위 : 천원)

자산과 부채					
	금융자산, 범주			금융부채, 범주	
	당기손익인식금융 자산	기타포괄손익-공정 가치로 측정하는 금융자산, 범주	상각후원가로 측정하는 금융자산, 범주	상각후원가로 측정하는 금융부채, 범주	기타금융부채
평가손익(당기손익)	(2,111,261)				

평가손익(기타포괄손익)		2,082,500			
처분손익(당기손익)	383,939				
처분손익(기타포괄손익)		451,525			
이자수익	1,230,000	4,203,338	5,335,081		
배당금수익	175,331	12,479			
외환손익			4,346,343	(19,396,642)	(2,702,805)
대손상각비(대손충당금환입)			129,586		
매출채권처분손실			14,121,301		
이자비용				25,259,665	
차입금 이자비용				0	2,049,335
수수료수익				0	2,993,128
리스부채 이자비용				0	1,895,977

8. 금융자산의 양도 (연결)

전부가 제거되지 않은 양도된 금융자산에 대한 공시

전부가 제거되지 않은 양도된 금융자산

당기

(단위 : 천원)

	할인된 수출채권
자산의 장부금액	6,294,404
관련부채의 장부금액	6,294,404
자산의 공정가치	6,294,404
관련부채의 공정가치	6,294,404
전부가 제거되지 않은 양도된 금융자산의 성격에 대한 기술	연결회사는 당기 및 전기 중 은행과의 수출채권할인을 통해 매출채권을 할인하였습니다. 이 거래는 매출거래처의 부도가 발생하는 경우, 연결회사가 은행에 해당금액을 지급할 의무를 가지므로 소구권이 있는 거래에 해당하여 담보부 차입으로 회계처리하였습니다(주석21 참조).

전기

(단위 : 천원)

	할인된 수출채권
자산의 장부금액	63,148,426
관련부채의 장부금액	63,148,426
자산의 공정가치	63,148,426
관련부채의 공정가치	63,148,426

전부가 제거되지 않은 양도된 금융자산의 성격에 대한 기술	연결회사는 당기 및 전기 중 은행과의 수출채권할인을 통해 매출채권을 할인하였습니다. 이 거래는 매출거래처의 부도가 발생하는 경우, 연결회사가 은행에 해당금액을 지급할 의무를 가지므로 소구권이 있는 거래에 해당하여 담보부 차입으로 회계처리하였습니다(주석21 참조).
---------------------------------	---

제거된 금융자산에 대한 공시

연결회사는 금융기관에 매출채권을 양도하고 위험과 보상의 대부분을 이전하여 매출채권을 양도일에 연결재무제표에서 제거하고 처분손실 13,020백만원(전기: 14,121백만원)을 인식하였으며, 보고기간말 현재 만기가 미도래한 양도금액은 384,916백만원(전기말: 188,510백만원)입니다.

제거된 금융자산에 대한 공시

당기 (단위 : 백만원)

	매출채권
매출채권처분손실	13,020
만기가 도래하지 않은 제거된 금융자산 양도금액	384,916

전기 (단위 : 백만원)

	매출채권
매출채권처분손실	14,121
만기가 도래하지 않은 제거된 금융자산 양도금액	188,510

금융자산 양도

연결회사는 당기 중 금융기관과의 유가증권 대차계약을 통해 국고채 및 회사채 등을 대여하였으며, 관련된 위험과 보상의 대부분을 이전하지 않았기 때문에 동 국고채 및 회사채 등의 장부금액 전액을 계속하여 인식하고 있습니다. 해당 거래에서 금융기관으로부터 수취한 대가를 금융수익으로 인식하고 있으며, 수령한 담보는 없습니다.

금융자산 양도

당기 (단위 : 천원)

	기타포괄손익-공정가치로 측정하는 금융자산, 범주
자산의 장부금액	0
자산의 공정가치	0
순포지션	0

전기 (단위 : 천원)

	기타포괄손익-공정가치로 측정하는 금융자산, 범주
자산의 장부금액	189,765,583
자산의 공정가치	189,765,583
순포지션	189,765,583

9-1. 현금및현금성자산 (연결)

현금및현금성자산 공시

당기

(단위 : 천원)

	공시금액
보유현금	972,128
예금 등	310,616,842
합계	311,588,970

전기

(단위 : 천원)

	공시금액
보유현금	756,513
예금 등	68,069,681
합계	68,826,194

9-2. 현금및현금성자산 (연결)

사용이 제한된 현금 및 현금성자산

(단위 : 천원)

	현금 및 예금 등
사용이 제한된 현금 및 현금성자산	3,018,187
사용이 제한된 금융자산에 대한 설명	보고기간 말 현재 미얀마 HANSAE MYANMAR CO., LTD, HANSAE BAGO CO., LTD가 보유한 현금및현금성자산 3,018,187천원이 국외 유출에 대해서 해당국의 외환규제를 받고 있습니다(주석 1.4 참고).

10. 매출채권 및 기타채권 (연결)

매출채권 및 기타채권의 공시

당기

(단위 : 천원)

		총장부금액	대손총당금	장부금액 합계
유동성 채권		221,418,583	(11,916,766)	209,501,817
유동성 채권	매출채권	216,307,423	(11,916,766)	204,390,657
	단기대여금	4,572,518	0	4,572,518
	미수금	531,356	0	531,356
	미수수익	7,286	0	7,286
비유동성 채권		78,496,408	0	78,496,408
비유동성 채권	보증금	9,059,789	0	9,059,789
	장기대여금	69,436,619	0	69,436,619
매출채권 및 기타채권의 공정가치에 대한 기술				유동자산으로 분류된 매출채권 및 기타채권의 장부금액

당기

(단위 : 천원)

	총장부금액	손상차손누계액	장부금액 합계
매출채권및기타채권(장기성기타채무 포함)	299,914,991	(11,916,766)	287,998,225

전기

(단위 : 천원)

	총장부금액	손상차손누계액	장부금액 합계
매출채권및기타채권(장기성기타채무 포함)	315,698,189	(8,542,439)	307,155,750

매출채권 및 기타채권 손실충당금과 총장부금액의 변동에 대한 공시

당기

(단위 : 천원)

	금융상품	
	매출채권	기타채권
	장부금액	
	손상차손누계액	
기초	(8,542,439)	0
대손상각비	(4,258,876)	0
제각	723,474	0
환산	161,075	0
기말	(11,916,766)	0
금융상품에 대한 손실충당금의 변동 이유에 대한 설명	매출채권및기타채권은 회수를 더 이상 합리적으로 예상할 수 없는 경우 제각됩니다. 회수를 더 이상 합리적으로 예상할 수 없는 지표에는 연결회사와의 채무조정에 응하지 않는 경우 등이 포함됩니다. 보고기간말 현재 매출채권의 신용위험의 최대노출금액은 장부금액입니다. 연결회사가 보유하고 있는 담보는 없습니다.	

전기

(단위 : 천원)

	금융상품	
	매출채권	기타채권
	장부금액	
	손상차손누계액	
기초	(7,828,711)	(15,115)
대손상각비	(113,794)	(15,792)
제각	317,427	30,907
환산	(917,361)	0

기말	(8,542,439)	0
금융상품에 대한 손실충당금의 변동 이유에 대한 설명	매출채권및기타채권은 회수를 더 이상 합리적으로 예상할 수 없는 경우 제각됩니다. 회수를 더 이상 합리적으로 예상할 수 없는 지표에는 연결회사와의 채무조정에 응하지 않는 경우 등이 포함됩니다. 보고기간말 현재 매출채권의 신용위험의 최대노출금액은 장부금액입니다. 연결회사가 보유하고 있는 담보는 없습니다.	

11. 재고자산 (연결)

재고자산 세부내역

당기

(단위 : 천원)

	총장부금액	재고자산 평가충당금	장부금액 합계
상품	10,350	0	10,350
제품	123,291,078	(1,922,234)	121,368,844
재공품	75,858,612	(613,918)	75,244,694
원재료	113,415,305	(8,461,499)	104,953,806
미착품	8,835,482	0	8,835,482
합계	321,410,827	(10,997,651)	310,413,176

전기

(단위 : 천원)

	총장부금액	재고자산 평가충당금	장부금액 합계
상품	158,192	0	158,192
제품	48,109,131	0	48,109,131
재공품	128,949,689	(397,940)	128,551,749
원재료	119,920,431	(7,912,250)	112,008,181
미착품	13,991,572	0	13,991,572
합계	311,129,015	(8,310,190)	302,818,825

비용으로 인식한 재고자산의 금액

비용으로 인식한 재고자산의 금액

당기

(단위 : 백만원)

	매출원가
기간동안 비용으로 인식한 재고자산의 원가	1,626,860

전기

(단위 : 백만원)

	매출원가

기간동안 비용으로 인식한 재고자산의 원가	1,441,068
------------------------	-----------

재고자산 평가손실에 대한 공시

재고자산 평가손실에 대한 공시

당기

(단위 : 백만원)

	매출원가
재고자산 평가손실	567
재고자산 평가손실환입	

전기

(단위 : 백만원)

	매출원가
재고자산 평가손실	
재고자산 평가손실환입	214

12. 기타유동자산 및 기타비유동자산 (연결)

기타자산에 대한 공시

당기

(단위 : 천원)

		공시금액
기타유동자산		36,992,321
기타유동자산	선급금	9,385,798
	선급비용	2,830,375
	부가가치세대급금	24,642,432
	기타유동자산	133,716
기타비유동자산		4,289,788
기타비유동자산	장기선급비용	4,289,788

전기

(단위 : 천원)

		공시금액
기타유동자산		28,577,380
기타유동자산	선급금	5,348,136
	선급비용	2,739,030
	부가가치세대급금	20,347,771
	기타유동자산	142,443
기타비유동자산		5,120,370
기타비유동자산	장기선급비용	5,120,370

13. 금융상품 (연결)

공정가치금융자산에 대한 공시

측정 전체											
공정가치											
반복적인 공정가치측정치											
금융자산, 분류											
펀드및수익증권		국공채 및 지방채		출자금 및 전환사채 등 투자		조건부자본증권투자		비상장 주식			
금융자산, 범주											
당기손익인식금 용자산	기타포괄손익- 공정가치로 측정 하는 금융자산, 범주	당기손익인식금 용자산	기타포괄손익- 공정가치로 측정 하는 금융자산, 범주	당기손익인식금 용자산	기타포괄손익- 공정가치로 측정 하는 금융자산, 범주	당기손익인식금 용자산	기타포괄손익- 공정가치로 측정 하는 금융자산, 범주	당기손익인식금 용자산	기타포괄손익- 공정가치로 측정 하는 금융자산, 범주	당기손익인식금 용자산	금융자산, 분류 합계
유동 금융자산	2,392,309		0	0							2,392,309
비유동금융자산	13,423,307			0	28,689,112		0			4,501,932	46,614,351
합계											49,006,660

측정 전체											
공정가치											
반복적인 공정가치측정치											
금융자산, 분류											
펀드및수익증권		국공채 및 지방채		출자금 및 전환사채 등 투자		조건부자본증권투자		비상장 주식			
금융자산, 범주											
당기손익인식금 용자산	기타포괄손익- 공정가치로 측정 하는 금융자산, 범주	당기손익인식금 용자산	기타포괄손익- 공정가치로 측정 하는 금융자산, 범주	당기손익인식금 용자산	기타포괄손익- 공정가치로 측정 하는 금융자산, 범주	당기손익인식금 용자산	기타포괄손익- 공정가치로 측정 하는 금융자산, 범주	당기손익인식금 용자산	기타포괄손익- 공정가치로 측정 하는 금융자산, 범주	당기손익인식금 용자산	금융자산, 분류 합계
유동 금융자산	2,928,364		0	70,027,165							72,955,529
비유동금융자산	6,433,040			119,738,418	36,252,886		39,468,300			4,368,818	206,261,462
합계											279,216,991

공정가치금융자산의 변동내역에 대한 공시

공정가치금융자산의 변동내역에 대한 공시

	당기손익-공정가치측정금융자산	기타포괄손익-공정가치측정금융자산
기초	85,082,590	194,134,401
취득	371,359,769	89,978,692
당기손익으로 계상한 평가손익	939,693	0
자본으로 계상한 평가손익	0	592,748
상각	0	(203,909)
처분	(407,924,820)	(280,000,000)
기타	(4,952,504)	0
기말	44,504,728	4,501,932
차감:유동항목	(2,392,309)	0
비유동항목	42,112,419	4,501,932

전기

(단위 : 천원)

	당기손익-공정가치측정금융자산	기타포괄손익-공정가치측정금융자산
기초	137,430,291	180,940,986
취득	108,507,126	70,811,978
당기손익으로 계상한 평가손익	(2,111,260)	0
자본으로 계상한 평가손익	0	2,082,500
상각	0	0
처분	(158,743,567)	(59,701,063)
기타	0	0
기말	85,082,590	194,134,401
차감:유동항목	(2,928,364)	(70,027,165)
비유동항목	82,154,226	124,107,236

신용위험의 최대노출정도 공시

보고기간말 현재 금융자산 중 채무증권의 신용위험의 최대노출금액은 장부금액입니다.

연체되지도 않고 손상되지도 않은 금융자산의 신용 건전성에 대한 정보

연체되지도 않고 손상되지도 않은 금융자산의 신용 건전성에 대한 정보

당기

(단위 : 천원)

				매출채권	신용 건전성을 검토하기 위하여 사용한 기타 정보에 대한 기술
금융자산의 손상차손 전체금액	기간이 경과되지 않았거나 손상되지 않은 금융자산	고객의 유형	1년 미만의 새로운 고객	8,145,052	GROUP1
			1년 이상 과거 부도 경험이 없는 기존 고객이나 특수관계자	168,426,815	GROUP2
금융자산의 손상차손 전체금액 합계				176,571,867	외부 신용등급을 얻을 수 있는 경우 외부 신용등급 또는 거래상대방의 부도율에 대한 역사적 정보를 참조하여 연체 및 손상되지 않은 금융자산의 신용 건전성을 측정하였습니다.

전기

(단위 : 천원)

				매출채권	신용 건전성을 검토
--	--	--	--	------	------------

					하기 위하여 사용한 기타 정보에 대한 기술
금융자산의 손상차 손 전체금액	기간이 경과되지 않 았거나 손상되지 않 은 금융자산	고객의 유형	1년 미만의 새로운 고객	845,357	GROUP1
			1년 이상 과거 부도 경험이 없는 기존 고객이나 특수관계 자	150,565,506	GROUP2
금융자산의 손상차손 전체금액 합계				151,410,863	외부 신용등급을 얻 을 수 있는 경우 외 부신용등급 또는 거 래상대방의 부도율 에 대한 역사적 정 보를 참조하여 연체 및 손상되지 않은 금융자산의 신용 건 전성을 측정하였습 니다.

외부 신용등급에 대한 공시

외부 신용등급에 대한 공시

	상각후원가로 측정하는 금융자 산, 범주	기타포괄손익-공정가치측정금융 자산
외부 신용등급에 대한 기술	연결회사의 은행예금 및 장단기 은행예치금은 대부분 신용등급 AA 이상의 금융기관에 예치되어 있습니다.	연결회사의 기타포괄손익-공정 가치측정금융자산은 국공채 또 는 신용등급 AAA의 금융채 등으 로 구성되어 있습니다.

14. 관계기업투자 (연결)

(1) 보고기간 종료일 현재 지분법적용 관계기업투자의 내역은 다음과 같습니다.

(단위: 천원)

회사명	당기말			전기말		
	지분율	취득금액	장부금액	지분율	취득금액	장부금액
우리 글로벌 블록체인 투자조합 15호	28.57%	2,000,000	1,255,738	28.57%	2,000,000	1,244,645
뉴본-한세에스24 라이징스타 1호 투자조합 (*1)	34.62%	3,500,000	2,229,687	34.62%	3,500,000	2,325,875
NH 라이노스 메자닌 일반사모증권투자신탁	-	-	-	45.73%	4,000,000	4,091,699
BNK 에이원컨버터블메자닌일반사모투자신탁- s	-	-	-	49.17%	3,000,000	3,148,495
뉴본-한세에스24 라이징스타 2호 투자조합 (*2)	49.46%	4,500,000	4,154,877	49.46%	2,500,000	2,220,544
지브이에이 GVA Mezz-J 일반사모투자신탁	29.41%	3,000,000	3,585,374	29.41%	3,000,000	3,161,867
VTI파트너스 이브이 투자조합	36.10%	5,000,000	4,696,681	36.10%	5,000,000	4,790,247

에이원 플래티넘 코스닥벤처 일반사모투자 신탁	37.57%	4,000,000	4,777,297	37.57%	4,000,000	3,925,423
이지스 그린ON 일반사모투자신탁 제2호 (*3)	-	-	-	-	-	-
에이원 컨버터블 코스닥벤처 일반사모투자 신탁 3호	24.62%	3,000,000	3,169,259	-	-	-
브릭스캐피탈사이언인베스터스 사모투자합 자회사	41.62%	4,952,504	4,952,504	-	-	-
합계		29,952,504	28,821,417		27,000,000	24,908,795

(*1) 당기 중 한세에스24 라이징스타 1호 투자조합에서 뉴분-한세에스24 라이징스타 1호 투자조합으로 조합명이 변경되었습니다.

(*2) 당기 중 한세에스24 라이징스타 2호 투자조합에서 뉴분-한세에스24 라이징스타 2호 투자조합으로 조합명이 변경되었습니다.

(*3) 당기 중 취득, 매각하였습니다.

(2) 당기 및 전기 중 자본법적용 관계기업투자의 변동은 다음과 같습니다.

1) 당기

(단위: 천원)

회사명	당기초	취득 등	지분법손익	지분법자본 변동	배당 등 투자자산의 회수	당기말
우리 글로벌 블록체인 투자조합 15호	1,244,645	-	11,093	-	-	1,255,738
뉴분-한세에스24 라이징스타 1호 투 자조합	2,325,875	-	(96,188)	-	-	2,229,687
NH 라이노스 메자닌 일반사모증권투 자신탁	4,091,699	-	60,408	87,994	(4,240,101)	-
BNK 에이원컨버터블메자닌일반사모 투신C-s	3,148,495	-	52,803	(79,992)	(3,121,306)	-
뉴분-한세에스24 라이징스타 2호 투 자조합	2,220,544	2,000,000	(65,667)	-	-	4,154,877
지브이에이 GVA Mezz-J 일반사모 투자신탁	3,161,867	-	463,832	(38,627)	(1,698)	3,585,374
VTI파트너스 이브이 투자조합	4,790,247	-	(93,566)	-	-	4,696,681
에이원 플래티넘 코스닥벤처 일반사 모투자신탁	3,925,423	-	851,874	-	-	4,777,297
이지스 그린ON 일반사모투자신탁 제2호	-	4,000,000	577,323	-	(4,577,323)	-
에이원 컨버터블 코스닥벤처 일반사 모투자신탁 3호	-	3,000,000	169,083	176	-	3,169,259
브릭스캐피탈사이언인베스터스 사모 투자합자회사	-	4,952,504	-	-	-	4,952,504
합계	24,908,795	13,952,504	1,930,995	(30,449)	(11,940,428)	28,821,417

2) 전기

(단위: 천원)

회사명	전기초	취득 등	지분법손익	지분법자본 변동	배당 등 투자자산의 회수	전기말
우리 글로벌 블록체인 투자조합 15호	1,304,116	-	(59,471)	-	-	1,244,645
한세에스24 라이징스타 투자조합	3,060,119	-	(734,244)	-	-	2,325,875
리딩-디 신기술조합 제1호	632,269	-	(49,870)	(19,110)	(563,289)	-
VTI파트너스 헬스케어 투자조합	4,928,546	-	3,432,328	-	(8,360,874)	-
NH 라이노스 메자닌 일반사모증권 투자신탁	4,194,486	-	(55,577)	(47,210)	-	4,091,699
BNK 에이원컨버터블메자닌 일반사 모투신C-s	3,201,467	-	23,762	77,130	(153,864)	3,148,495
한세에스24 라이징스타 2호 투자조 합	1,145,982	1,250,000	(175,438)	-	-	2,220,544
지브이에이 GVA Mezz-J 일반사모 투자신탁	3,141,108	-	78,342	(36,710)	(20,873)	3,161,867
VTI파트너스 이브이 투자조합	4,886,592	-	(96,345)	-	-	4,790,247
에이원 플래티넘 코스닥벤처 일반사 모투자신탁	4,029,212	-	(103,789)	-	-	3,925,423
합계	30,523,897	1,250,000	2,259,698	(25,900)	(9,098,900)	24,908,795

(3) 관계기업의 요약재무정보는 다음과 같습니다.

(단위: 천원)

회사명	당기말			당기	
	자산	부채	자본	매출액	당기순이익
우리 글로벌 블록체인 투자조합 15호	4,400,293	5,073	4,395,220	103,835	38,826
뉴본-한세에스24 라이징스타 1호 투자조합 (*1)	6,440,611	-	6,440,611	-	(177,837)
뉴본-한세에스24 라이징스타 2호 투자조합 (*2)	8,401,161	-	8,401,161	-	(132,779)
지브이에이 GVA Mezz-J 일반사모투자신탁	12,190,497	225	12,190,272	278,616	1,577,027
VTI파트너스 이브이 투자조합	13,079,948	70,142	13,009,806	16,975	(259,178)
에이원 플래티넘 코스닥벤처 일반사모투자신탁	12,988,113	272,871	12,715,242	224,443	2,267,347
에이원 컨버터블 코스닥벤처 일반사모투자신탁 3호	12,883,589	11,122	12,872,467	73,311	687,267
브릭스캐피탈사이언인베스터스 사모투자합자 회사	12,303,175	11,377	12,291,798	(300,461)	(563,742)

(*1) 당기 중 한세에스24 라이징스타 1호 투자조합에서 뉴본-한세에스24 라이징스타 1호 투자조합으로 조합명이 변경되었습니다.

(*2) 당기 중 한세에스24 라이징스타 2호 투자조합에서 뉴본-한세에스24 라이징스타 2호 투자조합으로 조합명이 변경되었습니다.

15. 유형자산 (연결)

유형자산에 대한 세부 정보 공시

유형자산에 대한 세부 정보 공시

당기

(단위: 천원)

유형자산						
토지	건물	구축물	기계장치	설비비용	지량유연구	인생유연자산

구분	정부금액			정부금액			정부금액			정부금액			정부금액			정부금액			정부금액							
	총정부금액	누계액 및 상각누계액	순상지출 누계액	총정부금액	누계액 및 상각누계액	순상지출 누계액	총정부금액	누계액 및 상각누계액	순상지출 누계액	총정부금액	누계액 및 상각누계액	순상지출 누계액	총정부금액	누계액 및 상각누계액	순상지출 누계액	총정부금액	누계액 및 상각누계액	순상지출 누계액	총정부금액	누계액 및 상각누계액	순상지출 누계액					
기초금액	46,702.9	0	0	46,702.9	126,229	(48,875)	77,353.6	19,042.8	(9,223.2)	(313,286)	9,506.32	182,958	(139,086)	(1,165.2)	42,706.9	40,955.8	(32,712)	(6,145)	8,237.50	5,105.64	(2,400.9)	2,704.92	96,123.4	0	0	96,123.4
취득액				0			5,455.93				701,299	0			24,559.8				7,681.45			761,982				95,911.6
사업결합				0			0				0				0				0			0				0
채평가																										
취문/폐기				0			0				(116,218)				(321,490)				(38,417)			(219,353)				(13,946,792)
손상				0			0				0				0				0			0				0
감가상각비				0			(6,788.4)				(2,005.5)				(14,145,706)				(5,188.7)			(754,052)				0
대체				0			40,903.3				12,949.3				18,609.6				3,179.46			44,678				(75,685,543)
초인플레이션																										
이전 경재회계재작성효과				0			0				1,062.07				1,820.51				139,975			158				0
인플레이션				(885,279)			(5,800.8)				243,588				(1,412,681)				(274,481)			(71,074)				(4,661,208)
기말금액	45,817.6	0	0	45,817.6	162,350	(51,226)	111,123	34,987.0	(11,191)	(1,456.1)	22,339.7	204,615	(127,908)	(4,889.7)	71,617.1	51,935.9	(38,183)	(15,713)	13,736.7	6,298.70	(3,831.4)	2,467.25	97,741.5	0	0	97,741.5
유형자산																										
사업결합																										
물품																										
취득																										
대체																										
초인플레이션																										
이전 경재회계재작성효과																										
인플레이션																										
유형자산																										
채평가																										
대한 기술																										

단위 : 천원

구분	유형자산			유형자산			유형자산			유형자산			유형자산			유형자산			유형자산							
	토지	건물	구축물	기계장치	임대차	임대차	기타	토지	건물	구축물	기계장치	임대차	임대차	기타	토지	건물	구축물	기계장치	임대차	임대차	기타					
기초금액																										
취득																										
대체																										
초인플레이션																										
이전 경재회계재작성효과																										
인플레이션																										
유형자산																										
채평가																										
대한 기술																										

감가상각비				(28,882,542)
대체				0
초인플레이션 경제 하 재작성효과				3,022,722
외화환산				(12,861,977)
기말금액	603,746,136	(232,340,714)	(6,361,603)	365,043,819

전기

(단위 : 천원)

	취득원가	감가상각누계액	손상차손누계액	장부금액 합계
기초금액				218,154,904
취득액				56,425,775
사업결합				3,896,115
재평가				0
처분/폐기				(407,388)
손상				(1,363,874)
감가상각비				(20,778,357)
대체				(372,864)
초인플레이션 경제 하 재작성효과				
외화환산				27,781,396
기말금액	517,119,405	(232,298,984)	(1,484,715)	283,335,706

감가상각비의 기능별 배분

당기

(단위 : 백만원)

	매출원가	판매비와 일반관리비
감가상각비, 유형자산	26,558	2,324

전기

(단위 : 백만원)

	매출원가	판매비와 일반관리비
감가상각비, 유형자산	19,055	1,723

유형자산 재평가에 대한 공시

유형자산 재평가에 대한 공시

당기

(단위 : 천원)

	공시금액
기초	8,561,494
재평가	0
법인세효과	(113,280)
처분	0
기말	8,448,214

재평가 전 장부금액	34,696,159
재평가 후 장부금액	45,817,665

전기 (단위 : 천원)

	공시금액
기초	8,561,494
재평가	0
법인세효과	0
처분	0
기말	8,561,494
재평가 전 장부금액	
재평가 후 장부금액	

차입원가, 유형자산

자본화된 차입원가와 자본화 이자율에 대한 공시

당기 (단위 : 천원)

	유형자산
자본화된 차입원가	1,350,888
자본화가능차입원가를 산정하기 위하여 사용된 자본화이자율	0.0611

전기 (단위 : 천원)

	유형자산
자본화된 차입원가	1,749,129
자본화가능차입원가를 산정하기 위하여 사용된 자본화이자율	0.0721

16. 사용권자산 및 리스 (연결)

사용권자산에 대한 양적 정보 공시

당기의 초인플레이션 경제 하 재작성효과는 (*) 기업회계기준서 제1029호 적용으로 인한 효과입니다.

사용권자산에 대한 양적 정보 공시

당기 (단위 : 천원)

	자산				차량운반구			
	장부금액			장부금액 합계	장부금액			장부금액 합계
취득원가	감가상각누계액 및 상각누계액	손상차손누계액	취득원가		감가상각누계액 및 상각누계액	손상차손누계액		
기초금액	128,861,101	(54,096,644)	(1,382,899)	73,381,558	1,558,576	(1,083,739)	0	474,837
취득액				32,390,330				536,810
감가상각비				(15,673,667)				(378,575)
대체				0				0

처분 등				0				0
손상				0				0
초인플레이션 경제 하 재작성효과				4,056,780				0
외화환산				(3,727,681)				(20,364)
기말금액	178,020,189	(82,788,289)	(4,804,580)	90,427,320	2,009,771	(1,397,063)	0	612,708

전기

(단위 : 천원)

자산								
토지와 건물				차량운반구				
장부금액				장부금액 합계	장부금액			장부금액 합계
취득원가	감가상각누계액 및 상각누계액	손상차손누계액	취득원가		감가상각누계액 및 상각누계액	손상차손누계액		
기초금액			59,804,577					353,125
취득액			23,773,828					305,196
감가상각비			(12,299,886)					(211,221)
대체			0					0
처분 등			(3,069,252)					0
손상			(1,270,344)					0
초인플레이션 경제 하 재작성효과			0					0
외화환산			6,442,635					27,737
기말금액	128,861,101	(54,096,644)	(1,382,899)	73,381,558	1,558,576	(1,083,739)	0	474,837

사용권자산 합계에 대한 공시

사용권자산 합계에 대한 공시

당기

(단위 : 천원)

	취득원가	감가상각누계액 및 상각누계액	손상차손누계액	장부금액 합계
기초금액	130,419,677	(55,180,383)	(1,382,899)	73,856,395
취득액			0	32,927,140
처분 등				0
손상				0
감가상각비			0	(16,052,242)
초인플레이션 경제 하 재작성효과			0	4,056,780
외화환산			0	(3,748,047)
기말금액	180,029,960	(84,185,352)	(4,804,580)	91,040,028

전기

(단위 : 천원)

	취득원가	감가상각누계액 및 상각누계액	손상차손누계액	장부금액 합계
기초금액		0	0	60,157,701
취득액	0	0	0	24,079,024
처분 등	0			(3,069,252)

손상	0			(1,270,344)
감가상각비	0			(12,511,107)
초인플레이션 경제 하 재작성효과	0			0
외화환산	0			6,470,372
기말금액	130,419,677	(55,180,383)	(1,382,899)	73,856,395

사용권자산감가상각비의 배분

사용권자산감가상각비의 배분

당기

(단위 : 백만원)

	매출원가	판매비와 일반관리비
감가상각비, 사용권자산	11,056	4,997

전기

(단위 : 백만원)

	매출원가	판매비와 일반관리비
감가상각비, 사용권자산	8,327	4,184

운용리스료의 만기분석 공시

운용리스료의 만기분석 공시

당기

(단위 : 천원)

	1년 이내
받게 될 할인되지 않은 운용 리스료	1,524,347

전기

(단위 : 천원)

	1년 이내
받게 될 할인되지 않은 운용 리스료	83,880

17. 투자부동산 (연결)

투자부동산에 대한 세부 정보 공시

투자부동산에 대한 세부 정보 공시

당기

(단위 : 천원)

	자산							
	토지				건물			
	장부금액			장부금액 합계	장부금액			장부금액 합계
총장부금액	감가상각누계액 및 상각누계액	손상자산누계액	총장부금액		감가상각누계액 및 상각누계액	손상자산누계액		
기초금액	1,179,911	0	0	1,179,911	11,102,153	(3,170,726)	0	7,931,427
취득/증가				0				634,584
감가상각비				0				(413,314)
외화환산				(5,593)				(695,983)
기말금액	1,174,318	0	0	1,174,318	10,934,717	(3,478,003)	0	7,456,714

전기

(단위 : 천원)

자산							
토지				건물			
장부금액				장부금액			
총장부금액	감가상각누계액 및 상각누계액	손상차손누계액	장부금액 합계	총장부금액	감가상각누계액 및 상각누계액	손상차손누계액	장부금액 합계
기초금액			1,151,134				7,501,782
취득/증가			0				0
감가상각비			0				(399,750)
외화환산			28,777				829,395
기말금액	1,179,911	0	1,179,911	11,102,153	(3,170,726)	0	7,931,427

투자부동산 합계에 대한 공시

투자부동산 합계에 대한 공시

당기

(단위 : 천원)

	취득원가	감가상각누계액 및 상각누계액	손상차손누계액	장부금액 합계
기초금액	12,282,064	(3,170,726)	0	9,111,338
취득/증가				634,584
감가상각비				(413,314)
외화환산				(701,576)
기말금액	12,109,035	(3,478,003)		8,631,032

전기

(단위 : 천원)

	취득원가	감가상각누계액 및 상각누계액	손상차손누계액	장부금액 합계
기초금액				8,652,916
취득/증가				0
감가상각비				(399,750)
외화환산				858,172
기말금액	12,282,064	(3,170,726)	0	9,111,338

투자부동산에서 발생한 손익

투자부동산에서 발생한 손익

당기

(단위 : 천원)

	공시금액
임대수익	2,137,256
임대비용	(413,314)
합계	1,723,942

전기

(단위 : 천원)

	공시금액
--	------

임대수익	1,934,649
임대비용	(399,750)
합계	1,534,899

투자부동산의 공정가치에 대한 공시

투자부동산의 공정가치에 대한 공시

당기

(단위 : 백만원)

	측정 전체
	재무상태표상에 공정가치로 측정되지 않았지만 공시된 공정가치
	투자부동산
	취득 완료 투자부동산
	토지와 건물
투자부동산	10,290

전기

(단위 : 백만원)

	측정 전체
	재무상태표상에 공정가치로 측정되지 않았지만 공시된 공정가치
	투자부동산
	취득 완료 투자부동산
	토지와 건물
투자부동산	12,132

18-1. 무형자산 (연결)

무형자산 및 영업권의 변동내역에 대한 공시

무형자산 및 영업권의 변동내역에 대한 공시

당기

(단위 : 천원)

	무형자산 및 영업권											
	영업권				소프트웨어				기타무형자산			
	장부금액			장부금액 합계	장부금액			장부금액 합계	장부금액			장부금액 합계
취득원가	감가상각누계액 및 상각누계액	손상자산누계액	취득원가		감가상각누계액 및 상각누계액	손상자산누계액	취득원가		감가상각누계액 및 상각누계액	손상자산누계액		
기초금액	21,887,197	0	0	21,887,197	5,609,284	(4,579,584)	0	1,029,700	6,153,701	0	0	6,153,701
취득액				0				1,119,612				96,690
지분				0				0				0
사업결합				0				0				0
상각				0				(592,811)				(714,184)
대처에 따른 증가 (감소), 무형자산 및 영업권				0				539,660				(539,660)
초인플레이션 경제 하 재작성효과				0				438				0
외환환산				(678,412)				(22,907)				(142,726)
기말금액	21,208,785	0	0	21,208,785	8,350,128	(6,276,436)	0	2,073,692	4,853,821	0	0	4,853,821

무형자산 및 영업 권에 대한 기준								(*)1 기업회계기준 서 제1029호 적용 으로 인한 효과입 니다.				
-----------------------	--	--	--	--	--	--	--	--	--	--	--	--

전기

(단위 : 천원)

무형자산 및 영업권												
영업권				소프트웨어				기타무형자산				
장부금액				장부금액				장부금액				
취득원가	감가상각누계액 및 상각누계액	손상지손누계액	장부금액 합계	취득원가	감가상각누계액 및 상각누계액	손상지손누계액	장부금액 합계	취득원가	감가상각누계액 및 상각누계액	손상지손누계액	장부금액 합계	
기초금액			8,062,399				824,468					2,462,017
취득액			0				561,041					165,770
처분			0				0					0
사업결합			11,515,661				0					3,089,661
상각			0				(386,067)					(205,902)
대체에 따른 증가 (감소), 무형자산 및 영업권			0				0					0
초인플레이션 경제 하 재작성효과			0				0					0
외화환산			2,309,137				30,258					642,155
기말금액	21,887,197	0	21,887,197	5,609,284	(4,579,584)	0	1,029,700	6,153,701	0	0		6,153,701
무형자산 및 영업 권에 대한 기준			(*)2 TEXOLLINI,INC 외 의 사업결합으로 인한 효과입니다 (주석 38 참고)									(*)2 TEXOLLINI,INC 외 의 사업결합으로 인한 효과입니다 (주석 38 참고)

무형자산 및 영업권의 합계에 대한 공시

(*1) 당기 초인플레이션 경제 하 재작성 효과는 기업회계기준서 제1029호 적용으로 인한 효과입니다.

(*2) 전기 사업결합은 TEXOLLINI,INC 와의 사업결합으로 인한 효과입니다.(주석 38 참고)

무형자산 및 영업권의 합계에 대한 공시

당기

(단위 : 천원)

	취득원가	무형자산상각누계액	장부금액 합계
기초금액	33,650,182	(4,579,584)	29,070,598
취득액			1,216,302
처분			0
사업결합			0
상각			(1,306,995)
대체에 따른 증가(감소), 무형자산 및 영업권			0
초인플레이션 경제 하 재작성효과			438
외화환산			(844,045)
기말금액	34,412,734	(6,276,436)	28,136,298

전기

(단위 : 천원)

	취득원가	무형자산상각누계액	장부금액 합계
기초금액			11,348,883
취득액			726,811
처분			0
사업결합			14,605,322
상각			(591,969)
대체에 따른 증가(감소), 무형자산 및 영업권			0
초인플레이션 경제 하 재작성효과			0
외화환산			2,981,550
기말금액	33,650,182	(4,579,584)	29,070,598

무형자산상각비의 기능별 배분

당기

(단위 : 백만원)

	매출원가	판매비와 일반관리비
기타 상각비, 영업권 이외의 무 형자산	66	1,241

전기

(단위 : 백만원)

	매출원가	판매비와 일반관리비
기타 상각비, 영업권 이외의 무 형자산	79	513

18-2. 무형자산 (연결)

현금창출단위의 정보에 대한 공시

현금창출단위의 정보에 대한 공시

당기

(단위 : 천원)

	의류제조	원단제조	현금창출단위 합계 합 계
영업권	7,942,300	13,266,485	21,208,785

현금창출단위의 회수가 능액이 결정되어진 근거 에 대한 기술	연결회사는 매년 영업권 에 대한 손상검사를 수 행하고 있습니다. 현금 창출단위의 회수가능액 은 사용가치를 기초로 결정되었습니다. 연결회 사는 사용가치 계산시 경영진이 승인한 5년 간 의 사업계획을 기초로 추정된 현금흐름을 사용 하였습니다.	연결회사는 매년 영업권 에 대한 손상검사를 수 행하고 있습니다. 현금 창출단위의 회수가능액 은 사용가치를 기초로 결정되었습니다. 연결회 사는 사용가치 계산시 경영진이 승인한 5년 간 의 사업계획을 기초로 추정된 현금흐름을 사용 하였습니다.	
미래현금흐름을 추정할 때 추정 대상으로 하는 기간	5년	5년	
미래현금흐름을 추정하 기 위해 사용된 성장률	0.00	0.01	
사용가치에 대한 현재의 추정치에 사용된 할인율	0.0884	0.1328	
현금창출단위의 회수가 능액이 장부금액을 초과 하여 여유가 있는 금액	847,633,000	19,988,000	

전기

(단위 : 천원)

	의류제조	원단제조	현금창출단위 합계 합 계
영업권	8,235,693	13,651,504	21,887,197
현금창출단위의 회수가 능액이 결정되어진 근거 에 대한 기술			
미래현금흐름을 추정할 때 추정 대상으로 하는 기간			
미래현금흐름을 추정하 기 위해 사용된 성장률			
사용가치에 대한 현재의 추정치에 사용된 할인율			
현금창출단위의 회수가 능액이 장부금액을 초과 하여 여유가 있는 금액			

관측할 수 없는 투입변수의 변동으로 인한 사용가치의 민감도분석 공시, 현금창출단위

관측할 수 없는 투입변수의 변동으로 인한 사용가치의 민감도분석 공시, 현금창출단위

(단위 : 백만원)

현금창출단위 합계				
의류제조			원단제조	
관측할 수 없는 투입변수				
	할인율, 측정 투입 변수	영구성장률	할인율, 측정 투입 변수	영구성장률
관측할 수 없는 투입변수의 가능성이 어느 정도 있는 증가율, 자산	0.01		0.01	
관측할 수 없는 투입변수의 가능성이 어느 정도 있는 감소율, 자산		0.01		0.01
관측할 수 없는 투입변수의 가능성이 어느 정도 있는 증가시의 사용가치의 증가(감소)	(161,703)		(29,171)	
관측할 수 없는 투입변수의 가능성이 어느 정도 있는 감소시의 사용가치의 증가(감소)		(172,621)		(15,352)

19. 리스부채 (연결)

리스부채의 유동 및 비유동 구분

리스부채의 유동 및 비유동 구분

당기

(단위 : 천원)

	공시금액
유동 리스부채	17,822,128
비유동 리스부채	29,546,670
리스부채 합계	47,368,798

전기

(단위 : 천원)

	공시금액
유동 리스부채	9,924,537
비유동 리스부채	31,255,816
리스부채 합계	41,180,353

리스부채에 대한 양적 정보 공시

리스부채에 대한 양적 정보 공시

당기

(단위 : 천원)

	공시금액
리스부채에 대한 이자비용	3,777,322
단기 및 소액자산 리스료(판매관리비에 포함)	3,227,541

전기 (단위 : 천원)

	공시금액
리스부채에 대한 이자비용	1,895,977
단기 및 소액자산 리스료(판매관리비에 포함)	2,526,822

리스관련 현금유출에 대한 공시

리스관련 현금유출에 대한 공시

당기 (단위 : 백만원)

	공시금액
리스 현금유출	16,575

전기 (단위 : 백만원)

	공시금액
리스 현금유출	19,244

20. 매입채무 및 기타채무 (연결)

매입채무 및 기타채무

당기 (단위 : 천원)

	공시금액
매입채무	64,105,699
미지급금	20,381,467
미지급비용	5,128,310
합계	89,615,476

전기 (단위 : 천원)

	공시금액
매입채무	61,357,577
미지급금	13,759,575
미지급비용	4,793,379
합계	79,910,531

21. 차입금 (연결)

차입금에 대한 세부 정보

당기

(단위 : 천원)

차입금명칭	USANCE 차입금	거래상대방	주요은행 외	병위	하위병위	이자율	최장만기일	단기차입금	유동성장기차입금	장기차입금	차입금의 성격에 대한 기술
						0.0315					

	채권의 팩도링			상위범위	0.0494										
				범위 합계			2026-07-06	254,199,834				공급자금용역청 에 해당하는 채 무금액입니다.			
			㈜하나은행 외	범위	하위범위										
					상위범위										
				범위 합계											
			㈜우리은행 외	범위	하위범위										
					상위범위										
				범위 합계											
			㈜하나은행	범위	하위범위										
					상위범위										
		범위 합계													
	㈜국민은행 외	범위	하위범위												
			상위범위												
		범위 합계													
	₩하나은행 외	범위	하위범위	0.0405											
			상위범위	0.0480											
		범위 합계				2026-03-25	6,294,404					제거의 요건을 충족하지 못하는 외화매출채권의 양도와 관련하여 인식한 금융부채 로 연결회사의 매출채권이 담보 로 제공되어 있 습니다(주석8, 10과 36 참조).			
	₩우리은행 외	범위	하위범위												
			상위범위												
		범위 합계													
₩하나은행	범위	하위범위													
		상위범위													
	범위 합계														
₩국민은행 외	범위	하위범위													
		상위범위													
	범위 합계														
₩하나은행 외	범위	하위범위													
		상위범위													
	범위 합계														
₩우리은행 외	범위	하위범위	0.0305												
		상위범위	0.1200												
	범위 합계				2026-12-22	160,649,604									
₩하나은행	범위	하위범위	0.0505												
		상위범위	0.0595												
	범위 합계				2032-06-06		21,653,664	147,561,145							

전기

(단위 : 천원)

						이자율	최장만기일	단기차입금	유동성장기차입 금	장기차입금	차입금의 성격에 대한 기술
차입금명칭	USANCE 차입금	거래상대방	₩국민은행 외	범위	하위범위						
					상위범위						
				범위 합계				265,704,812			공급자금용역청 에 해당하는 채

	공시금액
단기차입금	424,491,668
장기차입금	71,789,830

공급자 금융 약정에 포함된 금융 부채의 장부금액과 관련된 계정과목을 기업의 재무상태표에서 공시

공급자 금융 약정에 포함된 금융 부채의 장부금액과 관련된 계정과목을 기업의 재무상태표에서 공시

당기 (단위 : 천원)

	공급자 금융 약정에 포함된 금융 부채
유동 차입금(사채 포함)	254,199,834

전기 (단위 : 천원)

	공급자 금융 약정에 포함된 금융 부채
유동 차입금(사채 포함)	265,704,812

공급자 금융 약정에 포함된 금융 부채의 지급 기한 범위

연결회사는 해외 공급자로부터 원재료를 수입하는 과정에서 수입 L/C를 이용하고 있으며, L/C 인수 후 일정 기간 경과 후 금융제공자에게 대금을 상환하는 구조의 공급자금융약정을 활용하고 있습니다. 본 약정은 공급자의 조기 대금 회수를 지원하기 위한 목적이라기보다는, 연결회사가 수입 거래와 관련된 대금 지급을 일정 기간 유예받는 구조로 운영됩니다. 공급자는 수입 L/C에 따라 대금을 회수하며, 공급자의 약정 참여 여부에 따라 대금 지급 시점이나 조건이 변경되지는 않습니다. 금융제공자가 채권 대금을 지급하기 위해서 연결회사가 물품을 수령하거나 공급받고 대금 청구서를 승인해야 합니다. 대금 지급기일 이전에 금융제공자는 공급자에 대금을 지급합니다.

연결회사는 수입 L/C 인수 시점에 금융제공자에 대한 상환의무를 부담하며, 약정에 따라 정해진 원래의 상환기일에 금융제공자에게 대금을 지급하여 채무를 결제합니다. 이와 관련하여 연결회사는 금융제공자에게 수수료 및 이자를 부담합니다. 공급자와의 대금 지급조건은 본 약정으로 인해 재협상되지 않으며, 연결회사는 본 약정과 관련하여 금융제공자에게 별도의 담보를 제공하지 않았습니다. 공급자금융약정과 관련하여 발생한 모든 부채는 연결재무상태표상 차입금으로 분류되어 있습니다.

공급자 금융 약정에 포함된 금융 부채의 지급 기한 범위

	하위범위	상위범위
공급자 금융 약정에 포함된 금융 부채의 송장 발행일과 지급 기한 사이의 일수	30	180
공급자 금융 약정에 포함되지 않은 유사한 매입채무의 송장 발행일과 지급 기한 사이의 일수	30	60

22. 기타유동부채 (연결)

기타부채에 대한 공시

당기

(단위 : 천원)

	공시금액
선수금	2,573,823
예수금	5,363,668
기타유동부채	28,288,953
합계	36,226,444
기타부채에 관한 기술	(*) 고객과의 계약과 관련된 부채금액이 포함되어 있습니다.

전기

(단위 : 천원)

	공시금액
선수금	2,365,138
예수금	4,608,551
기타유동부채	27,900,134
합계	34,873,823
기타부채에 관한 기술	고객과의 계약과 관련된 부채금액이 포함되어 있습니다.

23. 장기성기타채무 (연결)

기타 채무에 대한 공시

당기

(단위 : 천원)

	공시금액
장기미지급금	896,813
임대보증금	260,384
복구충당부채	780,525
합계	1,937,722
매입채무 외의 비유동채무에 대한 기술	

전기

(단위 : 천원)

	공시금액
장기미지급금	1,470,000
임대보증금	196,830
복구충당부채	0
합계	1,666,830
매입채무 외의 비유동채무에 대한 기술	

24. 순확정급여부채 (연결)

확정급여제도에 대한 공시

확정급여제도에 대한 공시

당기

(단위 : 천원)

	기금이 적립된 확정급여채무의 현재가치	기금이 적립되지 않은 확정급여채무의 현재가치	확정급여제도의 기금적립약정 합계
확정급여채무, 현재가치	47,699,772	25,536,174	73,235,946
차감: 사외적립자산의 공정가치	(32,964,189)		(32,964,189)
차감: 국민연금전환금	(4,036)		(4,036)
순확정급여부채	40,267,721		40,267,721

전기

(단위 : 천원)

	기금이 적립된 확정급여채무의 현재가치	기금이 적립되지 않은 확정급여채무의 현재가치	확정급여제도의 기금적립약정 합계
확정급여채무, 현재가치	42,446,912	24,000,043	66,446,955
차감: 사외적립자산의 공정가치	(26,976,506)		(26,976,506)
차감: 국민연금전환금	(4,036)		(4,036)
순확정급여부채	39,466,413		39,466,413

순확정급여부채(자산)에 대한 공시

순확정급여부채(자산)에 대한 공시

당기

(단위 : 천원)

	확정급여채무의 현재가치	사외적립자산
기초 순확정급여부채(자산)	66,446,955	(26,976,506)
당기근무원가, 순확정급여부채(자산)	11,090,854	
이자비용(수익), 순확정급여부채(자산)	1,521,436	(984,668)
과거근무원가및정산손익	0	
인구통계적가정의 변동에서 발생하는 보험수리적손실(이익), 순확정급여부채(자산)	0	
재무적 가정의 변동에서 발생하는 보험수리적손실(이익), 순확정급여부채(자산)	2,110,351	

경험조정에서 발생하는 보험수리적 손실(이익), 순확정급여부채(자산)	1,441,250	
이자에 포함된 금액을 제외한 사외적립자산의 수익, 순확정급여부채(자산)		(568,204)
기업이 제도에 납입한 기여금, 순확정급여부채(자산)		(6,830,000)
제도에서 지급한 금액, 순확정급여부채(자산)	(8,055,599)	2,427,940
관계사 진출입으로 인한 순확정급여부채(자산)의 증가(감소)	(44,064)	(32,751)
사업결합과 사업처분에 의한 증가(감소), 순확정급여부채(자산)		
환율변동으로 인한 증가(감소), 순확정급여부채(자산)	(1,275,237)	
기말 순확정급여부채(자산)	73,235,946	(32,964,189)

전기

(단위 : 천원)

	확정급여채무의 현재가치	사외적립자산
기초 순확정급여부채(자산)	50,465,877	(23,292,602)
당기근무원가, 순확정급여부채(자산)	8,286,510	
이자비용(수익), 순확정급여부채(자산)	1,341,610	(961,867)
과거근무원가및정산손익	2,655,873	
인구통계적가정의 변동에서 발생하는 보험수리적손실(이익), 순확정급여부채(자산)	(45,233)	
재무적 가정의 변동에서 발생하는 보험수리적손실(이익), 순확정급여부채(자산)	6,050,140	
경험조정에서 발생하는 보험수리적 손실(이익), 순확정급여부채(자산)	1,073,713	
이자에 포함된 금액을 제외한 사외적립자산의 수익, 순확정급여부채(자산)		137,866
기업이 제도에 납입한 기여금, 순확정급여부채(자산)		(4,820,000)
제도에서 지급한 금액, 순확정급여부채(자산)	(6,092,374)	2,111,340

관계사 진출입으로 인한 순확정 급여부채(자산)의 증가(감소)	(45,038)	(151,243)
사업결합과 사업처분에 의한 증 가(감소), 순확정급여부채(자산)		
환율변동으로 인한 증가(감소), 순확정급여부채(자산)	2,755,877	
기말 순확정급여부채(자산)	66,446,955	(26,976,506)

사외적립자산의 공정가치에 대한 공시

사외적립자산의 공정가치에 대한 공시

당기

(단위 : 천원)

	공시금액
적격보험계약, 사외적립자산의 공정가치에서 차 지하는 금액	1,836,712
적격보험계약, 사외적립자산의 공정가치에서 차 지하는 비율	0.06
파생상품, 전체 사외적립자산에서 차지하는 금액	28,927,918
파생상품, 사외적립자산의 공정가치에서 차지하 는 비율	0.87
정기예금과 그 밖의 자산, 전체 사외적립자산에서 차지하는 금액	2,199,560
정기예금과 그 밖의 자산, 사외적립자산의 공정가 치에서 차지하는 비율	0.07
사외적립자산, 공정가치	32,964,190

전기

(단위 : 천원)

	공시금액
적격보험계약, 사외적립자산의 공정가치에서 차 지하는 금액	2,323,875
적격보험계약, 사외적립자산의 공정가치에서 차 지하는 비율	0.09
파생상품, 전체 사외적립자산에서 차지하는 금액	19,748,389
파생상품, 사외적립자산의 공정가치에서 차지하 는 비율	0.73
정기예금과 그 밖의 자산, 전체 사외적립자산에서 차지하는 금액	4,904,241
정기예금과 그 밖의 자산, 사외적립자산의 공정가 치에서 차지하는 비율	0.18
사외적립자산, 공정가치	26,976,505

주요 보험수리적가정

주요 보험수리적가정

당기

	하위범위	상위범위
할인율	0.0413	0.0442
임금상승률	0.0200	0.0505

전기

	하위범위	상위범위
할인율	0.0378	0.0405
임금상승률	0.0200	0.0455

보험수리적가정의 민감도분석에 대한 공시

보험수리적가정의 민감도분석에 대한 공시

		보험수리적가정의 합리적인 범위 내에서의 발생가능한 증가율	보험수리적가정의 합리적인 범위 내에서의 발생가능한 감소율	보험수리적가정의 합리적인 범위 내에서의 발생가능한 증가로 인한 확정급여부채의 증가율 (감소율)	보험수리적가정의 합리적인 범위 내에서의 발생가능한 감소로 인한 확정급여부채의 증가율 (감소율)	보험수리적가정의 민감도분석을 수행하는데 사용된 방법과 가정에 대한 기술
보험수리적 가정	할인율	0.01	0.01	(0.0513)	0.0581	상기의 민감도 분석은 다른 가정은 일정하다는 가정하에 산정되었으나, 실무적으로는 여러 가정이 서로 관련되어 변동됩니다. 주요 보험수리적가정의 변동에 대한 확정급여채무의 민감도는 연결재무상태표에 인식된 확정급여채무 산정시 사용한 예측단위접근법과 동일한 방법을 사용하여 산정되었습니다.
	임금상승률	0.01	0.01	0.0577	(0.0519)	상기의 민감도 분석은 다른 가정은 일정하다는 가정하에 산정되었으나, 실무적으로는 여러

						가정이 서로 관련되어 변동됩니다. 주요 보험수리적가정의 변동에 대한 확정급여채무의 민감도는 연결재무상태표에 인식된 확정급여채무 산정시 사용한 예측단위접근법과 동일한 방법을 사용하여 산정되었습니다.
--	--	--	--	--	--	---

예상기여금 추정치에 대한 공시

예상기여금 추정치에 대한 공시

(단위 : 백만원)

	공시금액
다음 연차보고기간 동안에 납부할 것으로 예상되는 기여금에 대한 추정치	4,447

확정급여채무의 만기분석에 대한 공시

확정급여채무의 만기분석에 대한 공시

(단위 : 천원)

	1년 미만	1년에서 2년 이하	2~5년 미만	5년 이상	합계 구간 합계
급여지급액	6,308,961	6,191,036	19,058,020	72,911,193	104,469,210

확정급여채무의 만기구성에 대한 정보의 공시

확정급여채무의 만기구성에 대한 정보의 공시

	가중범위
확정급여채무의 가중평균만기	6년2개월16일

25. 법인세비용 및 이연법인세 (연결)

법인세비용(수익)의 주요 구성요소

법인세비용(수익)의 주요 구성요소

당기

(단위 : 천원)

	공시금액
당기손익에 대한 법인세부담액	27,209,402
전기분 추가납부액(환급액)	(2,817,643)
미환류법인세에 반영된 법인세비용	239,716

당기법인세 소계	24,631,475
일시적차이로 인한 이연법인세 변동액	(1,147,272)
이연법인세변동 소계	(1,147,272)
합계	23,484,203

전기

(단위 : 천원)

	공시금액
당기손익에 대한 법인세부담액	30,900,767
전기분 추가납부액(환급액)	772,409
미환류법인세에 반영된 법인세비용	0
당기법인세 소계	31,673,176
일시적차이로 인한 이연법인세 변동액	(924,210)
이연법인세변동 소계	(924,210)
합계	30,748,966

회계이익에 적용세율을 곱하여 산출한 금액에 대한 조정

회계이익에 적용세율을 곱하여 산출한 금액에 대한 조정

당기

(단위 : 천원)

	공시금액
법인세차감전순이익	80,739,409
각 나라의 국내법인세율로 계산된 법인세비용	20,033,811
세무상차감되지 않는 비용	1,029,134
세무상과세되지 않는 수익	(1,130,759)
미인식 이연법인세자산	8,364,485
전기분 추가납부액(환급액)	(2,817,643)
환류세제 추가납부액(환급액)	239,716
기타	(2,234,541)
법인세비용	23,484,203
유효세율(법인세비용/세전이익)	0.2909

전기

(단위 : 천원)

	공시금액
법인세차감전순이익	89,131,348
각 나라의 국내법인세율로 계산된 법인세비용	26,291,644
세무상차감되지 않는 비용	1,048,681
세무상과세되지 않는 수익	(2,686)
미인식 이연법인세자산	1,333,065
전기분 추가납부액(환급액)	772,409
환류세제 추가납부액(환급액)	0
기타	1,305,853

법인세비용	30,748,966
유효세율(법인세비용/세전이익)	0.3450

기타포괄손익의 각 구성요소와 관련된 법인세

기타포괄손익의 각 구성요소와 관련된 법인세

당기

(단위 : 천원)

	공시금액
기타포괄손익-공정가치측정금융자산의 평가손익	999,515
기타포괄손익인식금융자산 평가손익 - 법인세효과	(244,109)
기타포괄손익인식금융자산 평가손익 - 반영후	755,406
확정급여제도의 재측정손익(세전기타포괄손익)	(2,983,395)
순확정급여부채의 법인세효과	799,714
순확정급여부채의 재측정요소 - 반영후	(2,183,681)
유형자산평가이익 - 반영전	0
유형자산평가손익 - 법인세효과	(113,280)
유형자산평가이익 - 반영후	(113,280)
합계 - 반영전	(1,983,880)
합계 - 법인세효과	442,325
합계 - 반영후	(1,541,555)

전기

(단위 : 천원)

	공시금액
기타포괄손익-공정가치측정금융자산의 평가손익	2,082,501
기타포괄손익인식금융자산 평가손익 - 법인세효과	(481,058)
기타포괄손익인식금융자산 평가손익 - 반영후	1,601,443
확정급여제도의 재측정손익(세전기타포괄손익)	(7,216,486)
순확정급여부채의 법인세효과	1,687,951
순확정급여부채의 재측정요소 - 반영후	(5,528,535)
유형자산평가이익 - 반영전	0
유형자산평가손익 - 법인세효과	0
유형자산평가이익 - 반영후	0
합계 - 반영전	(5,133,985)
합계 - 법인세효과	1,206,893
합계 - 반영후	(3,927,092)

자본에 직접 가감되는 항목과 관련된 당기법인세와 이연법인세

자본에 직접 가감되는 항목과 관련된 당기법인세와 이연법인세

당기

(단위 : 천원)

		공시금액
자본에 직접 가감되는 항목과 관련된 당기법인세와 이연법인세		442,325
자본에 직접 가감되는 항목과 관련된 당기법인세와 이연법인세	기타포괄손익의 법인세효과	(244,109)
	순확정급여부채의 재측정요소	799,714
	유형자산평가손익 - 법인세효과	(113,280)

전기

(단위 : 천원)

		공시금액
자본에 직접 가감되는 항목과 관련된 당기법인세와 이연법인세		1,206,893
자본에 직접 가감되는 항목과 관련된 당기법인세와 이연법인세	기타포괄손익의 법인세효과	(481,058)
	순확정급여부채의 재측정요소	1,687,951
	유형자산평가손익 - 법인세효과	0

보고기간 후 12개월 이내와 이후 회수되거나 결제된 금액을 포함한 이연법인세자산과 부채의 분류가 12개월 이후에 회수되거나 결제될 금액에 대한 공시

보고기간 후 12개월 이내와 이후 회수되거나 결제된 금액을 포함한 이연법인세자산과 부채의 분류가 12개월 이후에 회수되거나 결제될 금액에 대한 공시

당기

(단위 : 천원)

	12개월 후에 결제	12개월 이내에 결제	합계 구간 합계
이연법인세자산	6,839,216	5,886,439	12,725,655
이연법인세부채	(2,673,292)	(518,373)	(3,191,665)
이연법인세자산 순액	0	0	9,533,990

전기

(단위 : 천원)

	12개월 후에 결제	12개월 이내에 결제	합계 구간 합계
이연법인세자산	6,474,160	5,645,566	12,119,726
이연법인세부채	(3,593,146)	(582,187)	(4,175,333)
이연법인세자산 순액			7,944,393

일시적차이, 미사용 세무상 결손금과 미사용 세액공제에 대한 공시

일시적차이, 미사용 세무상 결손금과 미사용 세액공제에 대한 공시

당기

(단위 : 천원)

자산과 부채	이연법인세자산	일시적차이, 미사용 세무상 결손금과 미사용 세액공제	일시적차이	기초이연법인세자산		당기손익으로 인식한 이연법인세비용(수익)		기타포괄손익의 각 구성요소와 관련된 법인세		기말이연법인세자산		기말이연법인세부채	
				산	채	비율(수익)	비율(수익)	산	채	산	채		
				확정급여부채	2,734,045		649,761	0		2,084,284			
				확정급여제도의 재측정 적립금	3,619,729		0	(799,714)		4,419,443			
				공정가치금융자산 평가손실	1,772,362		785,943	244,109		742,310			
				재고평가총당금	1,919,654		(145,891)	0		2,065,545			
				연차수당	625,468		(101,516)	0		726,984			
				기타일시적차이	1,448,468		(1,238,621)	0		2,687,089			

이연법인세부채	일시적차이, 미사용 세무상 결손금과 미사용 세액공제 합계			유형자산 및 무형자산					
				미수수익					
				유형자산평가손익					
				합계	12,119,726	(50,324)	(555,605)	12,725,655	
	일시적차이, 미사용 세무상 결손금과 미사용 세액공제	일시적차이	확정급여부채						
			확정급여제도의 재측정 적립금						
			공정가치금융자산						
			평가손실						
			재고평가충당금						
			연차수당						
			기타일시적차이						
			유형자산 및 무형자산	1,033,134	(1,033,134)	0	0		
			미수수익	582,187	(63,814)	0	518,373		
			유형자산평가손익	2,560,012	0	113,280	2,673,292		
	일시적차이, 미사용 세무상 결손금과 미사용 세액공제 합계	4,175,333	(1,096,948)	113,280	3,191,665				

전기

(단위 : 천원)

				기초이연법인세자산	기초이연법인세부채	당기손익으로 인식한 이연법인세비용(수익)	기타포괄손익의 각 구성요소와 관련된 법인세	기말이연법인세자산	기말이연법인세부채	
자산과 부채	이연법인세자산	일시적차이, 미사용 세무상 결손금과 미사용 세액공제	일시적차이	확정급여부채	2,442,540		(291,505)	0	2,734,045	
				확정급여제도의 재측정 적립금	1,931,778		0	(1,687,951)	3,619,729	
				공정가치금융자산	1,463,736		(789,683)	481,057	1,772,362	
				평가손실						
				재고평가충당금	1,969,120		49,466	0	1,919,654	
				연차수당	571,833		(53,635)	0	625,468	
				기타일시적차이	1,414,403		(34,065)	0	1,448,468	
				유형자산 및 무형자산						
				미수수익						
				유형자산평가손익						
	일시적차이, 미사용 세무상 결손금과 미사용 세액공제 합계	9,793,410		(1,119,422)	(1,206,894)	12,119,726				
	이연법인세부채	일시적차이, 미사용 세무상 결손금과 미사용 세액공제	일시적차이	확정급여부채						
				확정급여제도의 재측정 적립금						
				공정가치금융자산						
				평가손실						
재고평가충당금										
연차수당										
기타일시적차이										
유형자산 및 무형자산		866,404	166,730	0		1,033,134				
미수수익		553,705	28,482	0		582,187				
유형자산평가손익		2,560,012	0	0		2,560,012				
일시적차이, 미사용 세무상 결손금과 미사용 세액공제 합계		3,980,121	195,212	0		4,175,333				

이연법인세부채(자산)의 변동내역에 대한 공시

이연법인세부채(자산)의 변동내역에 대한 공시

당기

(단위 : 천원)

		기초	당기손익	기타포괄손익 등	기말
장부금액	공시금액	(7,944,393)	(1,147,272)	(442,325)	(9,533,990)

전기

(단위 : 천원)

		기초	당기손익	기타포괄손익 등	기말
장부금액	공시금액	(5,813,289)	(924,210)	(1,206,893)	(7,944,393)

이연법인세자산으로 인식되지 않은 차감할 일시적차이의 내역

이연법인세자산으로 인식되지 않은 차감할 일시적차이의 내역

당기

(단위 : 천원)

	종속기업투자
가산할 일시적 차이	(120,290,533)
이연법인세부채가 인식되지 않은 이유	미배당이익은 영구적으로 재투자 예정
차감할 일시적 차이	184,060,406
이연법인세자산이 인식되지 않은 이유	처분계획 없음

전기

(단위 : 천원)

	종속기업투자
가산할 일시적 차이	(106,852,678)
이연법인세부채가 인식되지 않은 이유	미배당이익은 영구적으로 재투자 예정
차감할 일시적 차이	146,584,355
이연법인세자산이 인식되지 않은 이유	처분계획 없음

이연법인세자산의 회수가능성에 대한 기술

이연법인세자산에 대한 미래 실현가능성은 일시적 차이가 실현되는 기간 동안 과세소득을 창출할 수 있는 연결회사의 능력, 전반적인 경제환경과 산업에 대한 전망 등 다양한 요소들에 달려 있으며, 연결회사는 기 승인된 사업계획 및 예산에 근거한 예측된 미래 과세소득을 사용하여 해당 이연법인세자산이 회수 가능할 것으로 결론내렸습니다.

기업회계기준서 제1012호 '법인세' 개정 - 국제조세개혁 필라2 모범규칙의 영향에 대한 기술

2024년부터 적용되는 글로벌최저한세제도 및 국제조세조정에 관한 법률에 따라 연결회사는 각 구성 기업이 속해 있는 관할국별 실효세율과 최저한세율 15%의 차액에 대하여 추가세액을 납부해야 합니다. 연결회사 내 구성기업이 사업을 영위하는 아이티 등 일부 관할국의 경우 글로벌최저한세상 실효세율이 15% 미만이 될 것으로 예상됩니다. 이에 따라 연결회사는 최종모기업 및 부분소유모기업으로서 부담하여야 하는 예상 추가세액 240백만원을 2025년 12월 31일로 종료하는 당기의 당기법인세비용으로 인식하였습니다.

연결회사는 글로벌최저한세와 관련되는 이연법인세 자산·부채의 인식 및 공시에 대한 예외규정을 적용하여, 글로벌최저한세와 관련된 이연법인세 자산·부채를 인식하지 아니하고 이에 대한 정보를 공시하지 않습니다. 인도네시아, 베트남 등의 일부 관할국의 경우 2025년 적격소재국추가세제도가 시행되고 있습니다. 이에 따라 해당 관할국 내 자회사가 최종모기업인 및 부분소유모기업 대신 적격소재국추가세제도에 따른 추가세액을 납부할 책임이 있습니다.

26. 자본금 (연결)

주식의 분류에 대한 공시

주식의 분류에 대한 공시

(단위 : 원)

	보통주
회사가 발행할 주식의 총수	50,000,000
기초 발행주식수	40,000,000
기말 발행주식수	40,000,000
주당 액면가액	500
보통주자본금	20,000,000

27. 기타불입자본 및 기타자본구성요소 (연결)

기타자본구성요소

당기

(단위 : 천원)

	공시금액
주식발행초과금	11,532,939
자기주식	(14,316,007)
기타자본잉여금	10,978,377
기타자본조정	(111,085)
자기주식처분손실	(314,205)
합계	7,770,019

전기

(단위 : 천원)

	공시금액
주식발행초과금	47,632,939
자기주식	(14,316,007)
기타자본잉여금	10,978,377
기타자본조정	(111,085)

자기주식처분손실	(314,205)
합계	43,870,019

기타포괄손익누계액에 대한 공시

기타포괄손익누계액에 대한 공시

당기

(단위 : 천원)

	공시금액
지분법기타포괄손익변동	(99,896)
기타포괄손익-공정가치 측정 금융자산 평가이익 적립금	939,683
기타포괄손익-공정가치 측정금융자산평가손실	(28,619)
유형자산재평가잉여금	8,448,214
해외사업환산이익	6,987,317
기업회계기준서 제1029호 효과 적립금	7,063,048
합계	23,309,747

전기

(단위 : 천원)

	공시금액
지분법기타포괄손익변동	(69,448)
기타포괄손익-공정가치 측정 금융자산 평가이익 적립금	1,329,145
기타포괄손익-공정가치 측정금융자산평가손실	(1,173,487)
유형자산재평가잉여금	8,561,495
해외사업환산이익	25,710,306
기업회계기준서 제1029호 효과 적립금	0
합계	34,358,011

28. 이익잉여금 (연결)

이익잉여금에 대한 공시

이익잉여금에 대한 공시

당기

(단위 : 천원)

				이익잉여금	자본을 구성하는 각 적립금의 성격과 목 적에 대한 기술
자본	지배기업의 소유주 에게 귀속되는 지분	이익잉여금	이익준비금	20,503,408	(*) 지배기업은 대 한민국에서 제정되 어 시행 중인 상법 의 규정에 따라, 자 본금의 50%에달할

					때까지 매 결산기마다 현금에 의한 이익배당금의 10% 이상을 이익준비금으로 적립하고 있습니다. 동 이익준비금은 현금으로 배당할 수 없으나 자본전입 또는 결손보전이 가능하며, 자본준비금과 이익준비금의 총액이 자본금의 1.5배를 초과하는 경우(주주총회의 결의에 따라) 그 초과한 금액 범위에서 자본준비금과 이익준비금을 감액할 수 있습니다.
			미처분이익잉여금	663,141,460	
자본 합계				683,644,868	

전기

(단위 : 천원)

				이익잉여금	자본을 구성하는 각 적립금의 성격과 목적에 대한 기술
자본	지배기업의 소유주에게 귀속되는 지분	이익잉여금	이익준비금	18,534,266	이익잉여금의 구성내역
			미처분이익잉여금	592,903,458	
자본 합계				611,437,724	

이익잉여금 변동내역에 대한 공시

(*1) 당기 중 지배기업은 상법 제 461조의 2(준비금의 감소)에 의거하여, 자본준비금을 이익잉여금으로 36,100백만원 전입하였습니다.

(*2) 연결회사 내 종속기업 중 HANSAE HAITI, S.A.의 경우 기능통화가 아이티의 HTG이며, 2025년 12월 기준 아이티의 3년 누적 물가상승률이 100%를 넘어섬에 따라 기업회계기준서 제1029호에 따른 초인플레이션 경제로 간주되었습니다. 이에 따라 기업회계기준서 제1029호 '초인플레이션 하의 재무보고'에 따라 보고기간종료일 기준의 기능통화의 일반구매력 변동을 반영하여 작성하였습니다.

이익잉여금 변동내역에 대한 공시

당기

(단위 : 천원)

	이익잉여금
기초금액	611,437,724
지배기업주주지분 귀속 당기순이익	57,255,206
순확정급여부채의 재측정요소	(2,183,681)

배당금 지급	(19,691,420)
자본준비금의 전입	36,100,000
기업회계기준서1029호효과, 이익잉여금	727,039
기말금액	683,644,868

전기 (단위 : 천원)

	이익잉여금
기초금액	578,621,170
지배기업주주지분 귀속 당기순이익	58,036,509
순확정급여부채의 재측정요소	(5,528,535)
배당금 지급	(19,691,420)
자본준비금의 전입	0
기업회계기준서1029호효과, 이익잉여금	0
기말금액	611,437,724

29. 비용의 성격별 분류 (연결)

비용의 성격별 분류 공시

당기 (단위 : 천원)

	공시금액
재고자산의 변동	(19,952,657)
원재료 사용액	965,962,029
외주가공비	330,541,451
종업원급여	322,920,516
운반비	24,629,984
수수료비용	35,809,287
포장 및 견본비	6,318,265
임차료 및 건물관리비	4,068,595
감가상각비와 기타상각비	46,655,093
광고비 및 판매촉진비	569,614
기타	140,838,405
매출원가 및 판매관리비의 합계	1,858,360,582

전기 (단위 : 천원)

	공시금액
재고자산의 변동	(15,507,441)
원재료 사용액	872,762,035
외주가공비	292,994,609
종업원급여	284,708,141
운반비	31,003,217
수수료비용	33,120,314

포장 및 견본비	5,771,001
임차료 및 건물관리비	2,650,241
감가상각비와 기타상각비	34,281,183
광고비 및 판매촉진비	559,196
기타	113,255,543
매출원가 및 판매관리비의 합계	1,655,598,039

30. 판매관리비 (연결)

판매비와관리비에 대한 공시

당기

(단위 : 천원)

	공시금액
급여	75,940,345
퇴직급여	4,598,209
복리후생비	11,071,891
여비교통비	537,862
해외출장비	4,577,806
접대비	1,144,891
통신비	669,195
감가상각비	2,324,232
사용권자산상각비	4,996,624
투자부동산상각비	413,314
무형자산상각비	1,240,573
지급임차료	1,392,174
운반비	10,799,188
수수료	35,341,852
수출제비용	706,057
견본비	6,318,265
대손상각비	4,258,876
기타	11,706,450
합계	178,037,804

전기

(단위 : 천원)

	공시금액
급여	68,110,895
퇴직급여	6,312,702
복리후생비	9,799,132
여비교통비	832,844
해외출장비	5,251,295
접대비	1,428,594

통신비	824,256
감가상각비	1,723,028
사용권자산상각비	4,183,888
투자부동산상각비	399,750
무형자산상각비	512,678
지급임차료	1,226,974
운반비	15,250,960
수수료	33,005,401
수출제비용	175,529
견본비	5,759,825
대손상각비	113,794
기타	11,385,974
합계	166,297,519

31. 기타수익과 기타비용 (연결)

기타수익 및 기타비용

당기

(단위 : 천원)

		공시금액
기타수익		86,147,047
기타수익	외환차익	61,362,839
	외화환산이익	8,904,497
	당기손익인식금융자산평가이익	2,202,913
	당기손익인식금융자산처분이익	546,135
	기타포괄손익-공정가치측정금융자산처분이익	203,463
	배당금수익	3,549,609
	유형자산처분이익	326,851
	기타	9,050,740
기타비용		79,123,973
기타비용	외환차손	43,300,997
	외화환산손실	15,946,986
	사업양도손실	0
	매출채권처분손실	13,019,674
	유형자산처분손실	107,854
	유형자산손상차손	0
	사용권자산손상차손	0
	당기손익인식금융자산평가손실	1,263,219
	당기손익인식금융자산처분손실	24,795
	기타포괄손익-공정가치측정금융	794,417

	자산처분손실	
	기타	4,666,031

전기

(단위 : 천원)

		공시금액
기타수익		67,415,257
기타수익	외환차익	43,520,840
	외화환산이익	17,841,923
	당기손익인식금융자산평가이익	1,805,160
	당기손익인식금융자산처분이익	398,946
	기타포괄손익-공정가치측정금융자산처분이익	451,525
	배당금수익	187,810
	유형자산처분이익	231,680
	기타	2,977,373
기타비용		104,304,759
기타비용	외환차손	46,923,919
	외화환산손실	32,191,948
	사업양도손실	0
	매출채권처분손실	14,121,301
	유형자산처분손실	68,339
	유형자산손상차손	1,363,874
	사용권자산손상차손	1,270,344
	당기손익인식금융자산평가손실	3,916,421
	당기손익인식금융자산처분손실	15,007
	기타포괄손익-공정가치측정금융자산처분손실	523,842
	기타	3,909,764

32. 금융수익과 금융비용 (연결)

금융수익 및 금융비용

당기

(단위 : 천원)

		공시금액
금융수익		11,771,079
금융수익	상각후원가측정금융자산에 대한 이자수익	5,355,526
	공정가치금융자산에 대한 이자 수익	6,415,553
금융원가		32,645,042
금융원가	이자비용	32,645,042

전기

(단위 : 천원)

		공시금액
금융수익		10,768,419
금융수익	상각후원가측정금융자산에 대한 이자수익	5,335,081
	공정가치금융자산에 대한 이자 수익	5,433,338
금융원가		29,204,977
금융원가	이자비용	29,204,977

33. 주당이익 (연결)

주당이익

주당이익

당기

(단위 : 원)

	보통주
지배기업 보통주에 귀속되는 이익	57,255,205,232
가중평균유통보통주식수	39,382,839
기본주당손익	1,454
희석주당손익	1,454
기본 및 희석주당이익의 계산을 위한 분모의 조정에 대한 기술	당기 가중평균유통보통주식수는 (*) 당기 가중평균유통보통주식수는 발행주식수(40,000,000주)에서 자기주식(617,161주) 변동분을 고려하여 산출하였습니다.

전기

(단위 : 원)

	보통주
지배기업 보통주에 귀속되는 이익	58,036,509,428
가중평균유통보통주식수	39,382,839
기본주당손익	1,474
희석주당손익	1,474
기본 및 희석주당이익의 계산을 위한 분모의 조정에 대한 기술	

34. 배당금 (연결)

배당금에 대한 공시

당기

(단위 : 백만원)

	보통주
보통주에 지급된 주당배당금	500
보통주에 지급된 배당금	19,691
당 회계연도에 대한 주당배당금	600

당 회계연도에 대한 배당금	23,630
배당금에 대한 기술	당 회계연도에 대한 주당배당금 및 총배당금은 각각 600원과 23,630백만원이며, 2026년 3월 26일로 예정된 정기주주총회에 의안으로 상정될 예정입니다. 당기의 재무제표는 이러한 미지급배당금을 반영하고 있지 않습니다.

전기

(단위 : 백만원)

	보통주
보통주에 지급된 주당배당금	500
보통주에 지급된 배당금	19,691
당 회계연도에 대한 주당배당금	
당 회계연도에 대한 배당금	
배당금에 대한 기술	

35. 현금흐름 (연결)

영업활동현금흐름

영업활동현금흐름

당기

(단위 : 천원)

	공시금액
당기순손익	57,255,205
법인세비용(수익)	23,484,203
금융수익	(11,771,079)
금융원가	32,645,042
배당금수익	(3,549,609)
지분법이익	(1,930,995)
지분법손실	0
감가상각비	28,882,542
투자부동산상각비	413,314
사용권자산상각비	16,052,242
무형자산상각비	1,306,995
유형자산손상차손	0
사용권자산손상차손	0
퇴직급여	11,627,622
재고자산평가손실	567,008
재고자산평가손실환입	0
당기손익-공정가치측정금융자산평가손실	1,263,219
당기손익-공정가치금융자산평가이익	(2,202,913)
당기손익인식금융자산처분손실	24,795
당기손익-공정가치금융자산처분이익	(546,135)

기타포괄손익인식금융자산처분이익	(203,463)
기타포괄손익인식금융자산처분손실	794,417
유형자산처분손실	107,854
유형자산처분이익	(326,851)
대손상각비	4,258,876
외환차손	13,035
외환차익	(3,123)
외화환산손실	15,946,986
외화환산이익	(8,904,497)
매출채권의 변동	(9,104,127)
기타채권의 변동	3,282,770
재고자산의 변동	(10,202,291)
기타유동비금융자산의 감소(증가)	(8,766,523)
기타비유동비금융자산의 감소(증가)	(174,928)
매입채무의 변동	6,666,066
기타채무의 변동	8,900,657
기타유동부채의 변동	(3,632,256)
퇴직급여지급액	(5,627,659)
사외적립자산의 증가	(6,830,000)
기업회계기준서 제 1029호 효과	(9,242,960)
기타	711,938
영업으로부터 창출된 현금	131,185,377

전기

(단위 : 천원)

	공시금액
당기순손익	58,382,383
법인세비용(수익)	30,748,966
금융수익	(10,768,419)
금융원가	29,204,977
배당금수익	(187,810)
지분법이익	(2,259,700)
지분법손실	0
감가상각비	20,778,357
투자부동산상각비	399,750
사용권자산상각비	12,511,107
무형자산상각비	591,969
유형자산손상차손	1,363,874
사용권자산손상차손	1,270,344
퇴직급여	11,322,127

재고자산평가손실	0
재고자산평가손실환입	(214,137)
당기손익-공정가치측정금융자산평가손실	3,916,421
당기손익-공정가치금융자산평가이익	(1,805,160)
당기손익인식금융자산처분손실	15,007
당기손익-공정가치금융자산처분이익	(398,946)
기타포괄손익인식금융자산처분이익	(451,525)
기타포괄손익인식금융자산처분손실	523,842
유형자산처분손실	68,339
유형자산처분이익	(231,680)
대손상각비	113,794
외환차손	0
외환차익	0
외화환산손실	32,191,948
외화환산이익	(17,841,923)
매출채권의 변동	(11,152,129)
기타채권의 변동	1,240,853
재고자산의 변동	(36,586,754)
기타유동비금융자산의 감소(증가)	(2,888,712)
기타비유동비금융자산의 감소(증가)	147,253
매입채무의 변동	7,004,274
기타채무의 변동	6,266,608
기타유동부채의 변동	(15,993,170)
퇴직급여지급액	(3,981,035)
사외적립자산의 증가	(4,702,005)
기업회계기준서 제 1029호 효과	0
기타	996,132
영업으로부터 창출된 현금	109,071,378

재무제표이용자들이 재무활동에서 생기는 부채의 변동을 평가할 수 있게 하는 정보의 공시

재무활동에서 생기는 부채의 조정에 관한 공시

재무활동에서 생기는 부채의 조정에 관한 공시

당기

(단위 : 천원)

		재무활동에서 생기는 기초 부채	재무현금흐름	사용권자산 증가 등	환율변동	재무활동에서 생기는 기말 부채
재무활동에서 생기는 부채	차입부채	230,576,686	92,473,958	0	(8,545,491)	314,505,153
	공급자금융약정	265,704,812	(14,471,866)	0	2,966,888	254,199,834
	리스 부채	41,180,353	(9,570,448)	16,927,493	(1,168,600)	47,368,798
	임대보증금	196,830	81,536	0	(17,982)	260,384

재무활동에서 생기는 부채 합계	537,658,681	68,513,180	16,927,493	(6,765,185)	616,334,169
------------------	-------------	------------	------------	-------------	-------------

전기

(단위 : 천원)

		재무활동에서 생기는 기초 부채	재무현금흐름	사용권자산 증가 등	환율변동	재무활동에서 생기는 기말 부채
재무활동에서 생기는 부채	차입부채	183,652,516	31,425,717	0	15,498,453	230,576,686
	공급자금융약정	228,837,749	23,606,617	0	13,260,446	265,704,812
	리스 부채	31,176,175	(14,821,401)	20,156,656	4,668,923	41,180,353
	임대보증금	176,992	0	0	19,838	196,830
재무활동에서 생기는 부채 합계		443,843,432	40,210,933	20,156,656	33,447,660	537,658,681

중요한 기타비현금항목

중요한 기타비현금항목

당기

(단위 : 천원)

	공시금액
기타포괄손익-공정가치 측정금융자산 유동성 대체	0
유형자산 취득으로 인한 미지급금의 증가(감소)	3,036,515
사용권자산 증가	32,927,140
장기차입금의 유동성 대체	20,822,602
건설중인자산의 유형자산 본계정대체	75,685,543

전기

(단위 : 천원)

	공시금액
기타포괄손익-공정가치 측정금융자산 유동성 대체	70,025,106
유형자산 취득으로 인한 미지급금의 증가(감소)	(2,384,510)
사용권자산 증가	24,079,024
장기차입금의 유동성 대체	3,823,176
건설중인자산의 유형자산 본계정대체	35,255,168

36-1. 우발채무 및 약정사항 (연결)

보증 관련 우발부채, 비 PF 우발부채에 대한 공시

보증 관련 우발부채, 비 PF 우발부채에 대한 공시

당기

(단위 : 천원)

	지급보증의 구분	
	연대보증	계약이행보증
제공받은 지급보증		
피보증처명	한국수출입은행	
기업의(으로의) 보증금액 (비 PF)		30,000

기업의(으로의) 보증금액 (비 PF) (USD) [USD, 일]	24,000,000	
보증종류	연대보증개인	계약이행보증
보증처	대표이사	서울보증보험
특수관계 여부	Y	N

전기

(단위 : 천원)

	지급보증의 구분	
	제공받은 지급보증	
	연대보증	계약이행보증
피보증처명	한국수출입은행	
기업의(으로의) 보증금액 (비 PF)		20,000
기업의(으로의) 보증금액 (비 PF) (USD) [USD, 일]	24,000,000	
보증종류	연대보증개인	계약이행보증
보증처	대표이사	서울보증보험
특수관계 여부	Y	N

약정에 대한 공시

약정에 대한 공시

당기

(단위 : 백만원)

거래상대명		KEB하나은행 중		한국수출입은행 중		한세메스24홀딩스		기타 공급자									
신용장 개설 및 수		대출약정		광영자문용역 및 상		신용장 개설 및 수		대출약정		광영자문용역 및 상		신용장 개설 및 수		대출약정		광영자문용역 및 상	
출재권 할인 관련		대출약정		위험자산 취득 약정		출재권 할인 관련		대출약정		위험자산 취득 약정		출재권 할인 관련		대출약정		위험자산 취득 약정	
현도약정		표사용계약		현도약정		표사용계약		현도약정		표사용계약		현도약정		표사용계약		현도약정	
가능통화 도	가능통화 도	가능통화 도	가능통화 도	가능통화 도	가능통화 도	가능통화 도	가능통화 도	가능통화 도	가능통화 도	가능통화 도	가능통화 도	가능통화 도	가능통화 도	가능통화 도	가능통화 도	가능통화 도	가능통화 도
는 표시통화	는 표시통화	는 표시통화	는 표시통화	는 표시통화	는 표시통화	는 표시통화	는 표시통화	는 표시통화	는 표시통화	는 표시통화	는 표시통화	는 표시통화	는 표시통화	는 표시통화	는 표시통화	는 표시통화	는 표시통화
통화	통화	통화	통화	통화	통화	통화	통화	통화	통화	통화	통화	통화	통화	통화	통화	통화	통화
환계	환계	환계	환계	환계	환계	환계	환계	환계	환계	환계	환계	환계	환계	환계	환계	환계	환계
	US	US	US	US	US	US	US	US	US	US	US	US	US	US	US	US	US
	표시	표시	표시	표시	표시	표시	표시	표시	표시	표시	표시	표시	표시	표시	표시	표시	표시
	통화	통화	통화	통화	통화	통화	통화	통화	통화	통화	통화	통화	통화	통화	통화	통화	통화
	환계	환계	환계	환계	환계	환계	환계	환계	환계	환계	환계	환계	환계	환계	환계	환계	환계
	판재																
	수입																
	판매																
	미국																
	USA																
	INC																
	E통																
	포장																
	한																
	무역																
	금융																

2) 연결회사와 매출·매입 등의 거래 또는 채권·채무가 있는 관계기업 및 기타특수관계자

구분	당기말	전기말	비고
기타특수관계자	에스이십사(주)	에스이십사(주)	지배기업의 종속기업
	동아출판(주)	동아출판(주)	지배기업의 종속기업
	한세엠케이(주)	한세엠케이(주)	지배기업의 종속기업
	한세모빌리티(주)	-	지배기업의 종속기업
관계기업	뉴본-한세에스24 라이징스타 2호 투자조합(*1)	뉴본-한세에스24 라이징스타 2호 투자조합(*1)	-
	지브이에이 GVA Mezz-J 일반사모투자신탁	지브이에이 GVA Mezz-J 일반사모투자신탁	-
	이지스 그린ON 일반사모투자신탁 제2호(*2)	-	-
	에이원 컨버터블 코스닥벤처 일반사모투자신탁 3호	-	-
	BNK 에이원컨버터블메자닌일반사모투신C-s(*2)	-	-
	NH 라이노스 메자닌 일반사모증권투자신탁(*2)	-	-
	-	리딩-디 신기술조합 제1호	-
	-	VTI파트너스 헬스케어 투자조합	-

(*1) 당기 중 한세에스24 라이징스타 2호 투자조합에서 뉴본-한세에스24 라이징스타 2호 투자조합으로 조합명이 변경되었습니다.

(*2) 당기 중 전체 지분을 매각하였으나, 매각 전 자금거래가 존재하는 기업입니다.

특수관계자거래에 대한 공시

특수관계자거래에 대한 공시

당기

(단위 : 천원)

				매출 등	기타수익	기타비용	리스이자비용
전체 특수관계자	특수관계자	지배기업	한세에스24홀딩스(주)	0	2,476,051	7,405,740	
		관계기업	지브이에이 GVA Mezz-J 일반사모투자신탁	0	1,698	0	
		기타 특수관계자	에스이십사(주)	0	0	203,046	
			동아출판(주)	0	0	117,146	
			한세엠케이(주)	1,314,345	0	14,845	3,234
			한세모빌리티(주)	0	21,000	0	
전체 특수관계자	합계		1,314,345	2,498,749	7,740,777	3,234	

전기

(단위 : 천원)

				매출 등	기타수익	기타비용	리스이자비용
전체 특수관계자	특수관계자	지배기업	한세에스24홀딩스	0	1,706,350	7,026,440	

			주)						
		관계기업	자브이에이 GVA Mezz-J 일반사모 투자신탁						
		기타 특수관계자	에스이십사(주)	0	0	209,128			
			동아출판(주)	0	0	82,733			
			한세엠케이(주)	0	0	35,464		5,940	
			한세모빌리티(주)						
전체 특수관계자 합계				0	1,706,350	7,353,765		5,940	

특수관계자거래의 채권·채무 잔액에 대한 공시

특수관계자거래의 채권·채무 잔액에 대한 공시

단기

(단위: 천원)

전체 특수관계자		그 밖의 특수관계자																				전체									
지배기업		한세엠케이(주)										에스이십사(주)					동아출판(주)					한세모빌리티(주)					특수권				
자산과 부채																						계차									
매출채권	미수금	기타채권	미지급금	기타채무	리스부채	매출채권	미수금	기타채권	미지급금	기타채무	리스부채	매출채권	미수금	기타채권	미지급금	기타채무	리스부채	매출채권	미수금	기타채권	미지급금	기타채무	리스부채	매출채권	미수금	기타채권	미지급금	기타채무	리스부채	합계	
채권	0	133,750	65,000	0	0	453,747	0	0	42,500	0	0	0	0	0	0	0	0	0	0	0	0	0	0	0	0	0	0	0	0	0	
채무				959,506	0	0			10,419	28,828				2,948	0	0											99,546	0	0	45,000	0
특수권																															
계차																														0	
채의																															
채권																															
관객액																															
대하여																															
실정액																															
대손충당금																															

분기

(단위: 천원)

전체 특수관계자		그 밖의 특수관계자																				전체								
지배기업		한세엠케이(주)										에스이십사(주)					동아출판(주)					한세모빌리티(주)					특수권			
자산과 부채																						계차								
매출채권	미수금	기타채권	미지급금	기타채무	리스부채	매출채권	미수금	기타채권	미지급금	기타채무	리스부채	매출채권	미수금	기타채권	미지급금	기타채무	리스부채	매출채권	미수금	기타채권	미지급금	기타채무	리스부채	매출채권	미수금	기타채권	미지급금	기타채무	리스부채	합계
채권	0	117,012	80,000	0	0	87,136	0	0	42,500	0	0	0	0	0	0	0	0	0	0	0	0	0	0	0	0	0	0	0	0	0
채무				842,252	0	0			4,911	87,356				2,150	0	0											80,721	0	0	
특수권																														
계차																														0
채의																														
채권																														
관객액																														
대하여																														
실정액																														
대손충당금																														

특수관계자거래의 채권·채무 잔액 합계에 대한 공시

보고기간말 현재 특수관계자 채권에 대하여 설정된 대손충당금은 없습니다.

특수관계자거래의 채권·채무 잔액 합계에 대한 공시

당기

(단위 : 천원)

전체 특수관계자							
특수관계자							
자산과 부채							
	매출채권	미수금	대여금	기타채권	미지급금	기타채무	리스 부채
수취채권, 특수관계자거래	453,747	137,050	65,000,000	42,500			
채무					1,072,419	45,000	28,828
특수관계자거래의 채권 잔액에 대하여 설정된 대손충당금	0	0	0	0			

전기

(단위 : 천원)

전체 특수관계자							
특수관계자							
자산과 부채							
	매출채권	미수금	대여금	기타채권	미지급금	기타채무	리스 부채
수취채권, 특수관계자거래	87,136	117,012	80,000,000	42,500			
채무					930,034	0	87,356
특수관계자거래의 채권 잔액에 대하여 설정된 대손충당금	0	0	0	0			

특수관계자 자금거래에 관한 공시

(*1) 당기 중 한세에스24 라이징스타 2호 투자조합에서 뉴본-한세에스24 라이징스타 2호 투자조합으로 조합명이 변경되었습니다.

(*2) 당기 중 전체 지분을 매각함에 따라 관계기업에서 제외되었습니다.

이지스 그린ON 일반사모투자신탁 제2호(*2) / BNK 에이원컨버터블메자닌 일반사모투신C-s(*2) / NH 라이노스 메자닌 일반사모증권투자신탁(*2)

특수관계자 자금거래에 관한 공시

당기

(단위 : 천원)

				현금출자	배당금 지급	리스거래 상황	자금대어	자금회수	배당 등 투자자산의 회수
전체 특수관계자	특수관계자	지배기업	한세에스24홀딩스㈜	0	10,097,654	0	20,000,000	35,000,000	0
		관계기업	뉴본-한세에스24 라이징스타 2호 투자조합	2,000,000	0	0	0	0	0

			이지스 그린ON 일반사모투자신 탁 제2호	4,000,000	0	0	0	0	4,577,323
			리딩 - 디 신기 솔 조합 제 1호	0	0	0	0	0	0
			VTI파트너스 헬 스케어 투자조합	0	0	0	0	0	0
			BNK 에이원컨버 터블메자닌일반 사모투진C-s	0	0	0	0	0	3,121,306
			지브이에이 GVA Mezz-J 일반사 모투자신탁	0	0	0	0	0	1,698
			에이원 컨버터블 코스닥벤처 일반 사모투자신탁 3호	3,000,000	0	0	0	0	0
			NH 라이노스 메 자닌 일반사모증 권투자신탁	0	0	0	0	0	4,240,101
		그 밖의 특수관 계자	한세엠케이주	0	0	47,166	0	0	0
전체 특수관계자 합계				9,000,000	10,097,654	47,166	20,000,000	35,000,000	11,940,428

전기

(단위 : 천원)

				현금출자	배당금 지급	리스거래 상환	자금대여	자금회수	배당 등 투자자 산의 회수
		지배기업	한세에스24홀딩 스주	0	10,097,654	0	80,000,000	0	0
		관계기업	뉴본-한세에스 24 라이징스타 2호 투자조합	1,250,000	0	0	0	0	0
			이지스 그린ON 일반사모투자신 탁 제2호						
			리딩 - 디 신기 솔 조합 제 1호	0	0	0	0	0	563,289
			VTI파트너스 헬 스케어 투자조합	0	0	0	0	0	8,360,874
			BNK 에이원컨버 터블메자닌일반 사모투진C-s	0	0	0	0	0	153,864
			지브이에이 GVA Mezz-J 일반사 모투자신탁	0	0	0	0	0	20,873
			에이원 컨버터블 코스닥벤처 일반 사모투자신탁 3호						
전체 특수관계자	특수관계자								

			NH 라이노스 메 자닌 일반사모증 권투자신탁						
		그 밖의 특수관 계자	한세엠펜케이쥬	0	0	44,460	0	0	0
전체 특수관계자 합계				1,250,000	10,097,654	44,460	80,000,000	0	9,098,900

제공받은 지급보증에 대한 공시

제공받은 지급보증에 대한 공시

당기

(단위 : 원)

							구분	최장보증기한	지급보증액 (USD) [USD, 일]	보증내용
지급보증의 구분	제공받은 지급보 증	전체 특수관계자	특수관계자	대표이사	거래상대방	한국수출입은행	연대보증	2026-06-10	24,000,000	차입금 지급보증

전기

(단위 : 원)

							구분	최장보증기한	지급보증액 (USD) [USD, 일]	보증내용
지급보증의 구분	제공받은 지급보 증	전체 특수관계자	특수관계자	대표이사	거래상대방	한국수출입은행	연대보증		24,000,000	차입금 지급보증

제공한 지급보증에 대한 공시

제공한 지급보증에 대한 공시

당기

(단위 : 천원)

	지급보증의 구분
	제공한 지급보증
	전체 특수관계자
	특수관계자
	지배기업
	한세에스24홀딩스(주)
	거래상대방
	하나은행
최장보증기한	2026-04-17
보증한도	4,800,000
지급보증액	0
보증내용	차입금 지급보증

전기

(단위 : 천원)

	지급보증의 구분
	제공한 지급보증
	전체 특수관계자
	특수관계자

	지배기업
	한세에스24홀딩스(주)
	거래상대방
	하나은행
최장보증기한	
보증한도	4,800,000
지급보증액	0
보증내용	차입금 지급보증

주요 경영진에 대한 보상에 대한 공시

주요 경영진에 대한 보상에 대한 공시

당기

(단위 : 천원)

	공시금액
단기급여	6,222,094
퇴직급여	749,812
합계	6,971,906
주요 경영진에 대한 기술	연결회사는 기업활동의 계획·운영·통제에 대한 중요한 권한과 책임을 가진 등기임원, 비등기임원(사외이사 포함)을 경영진으로 판단하였으며, 당기 및 전기 중 연결회사의 주요 경영진에 대한 보상의 내용은 다음과 같습니다.

전기

(단위 : 천원)

	공시금액
단기급여	10,375,617
퇴직급여	976,439
합계	11,352,056
주요 경영진에 대한 기술	연결회사는 기업활동의 계획·운영·통제에 대한 중요한 권한과 책임을 가진 등기임원, 비등기임원(사외이사 포함)을 경영진으로 판단하였으며, 당기 및 전기 중 연결회사의 주요 경영진에 대한 보상의 내용은 다음과 같습니다.

38. 사업결합 (연결)

사업결합에 대한 세부 정보 공시

사업결합에 대한 세부 정보 공시

전기

(단위 : 천원)

	사업결합 합계
	사업결합
	Texollini Inc

피취득자에 대한 명칭	TEXOLLINI, INC.	
피취득자에 대한 설명	미국에서직물의직조, 염색업을 주된영업으로하는기업	
취득한 의결권이 있는 지분율	1	
취득일	2024-09-30	
사업결합의 주된 이유에 대한 기술	연결회사는인수의결과로미국소재생산공장의염색용역제공및규모의경제등을통해생산비중을확대할것을기대하고있습니다.	
인식된 영업권의 구성요소에 대한 기술	인수에서발생한 11,516백만원의 영업권은 TEXOLLINI, INC.의인수를통하여신규바이어확보등의 매출증대효과에따른것입니다. 인식된영업권은세무상손금으로 인정되지않습니다.	
취득 자산과 인수 부채의 주요 종류별로 취득일 현재 인식한 금액		
취득 자산과 인수 부채의 주요 종류별로 취득일 현재 인식한 금액	현금및현금성자산	109,005
	매출채권및기타채권	2,164,141
	재고자산	3,389,584
	유형자산	3,896,115
	무형자산	3,089,661
	기타자산	109,577
	매입채무 및 기타채무	(2,540,363)
	차입금	(1,583,520)
	이연법인세부채	(772,415)
	기타부채	(375,206)
식별가능 순자산의 공정가치 합계	7,486,579	
취득일에 인식한 영업권	11,515,661	
취득일과 이전대가의 지급시기의 차이에 따른 외화환산에 따른 순 자산 변동	730,080	
취득 자산과 인수 부채를 포함하여 재무제표에 취득일 현재 인식한 총 금액	19,732,320	
사업결합에서 비롯된 자산의 취득과 부채의 인수와는 별도로 인식된 거래에서 발생한 취득관련원가	335,250	
취득일 이후 피취득자의 수익(손실)	3,077,031	
취득일 이후 피취득자의 이익(손실)	(1,999,203)	

사업결합으로 인한 현금흐름에 대한 세부 정보 공시

사업결합으로 인한 현금흐름에 대한 세부 정보 공시

(단위 : 천원)

	사업결합 합계
	사업결합
	Texollini Inc
	기능통화 또는 표시통화
	USD
이전된 현금	19,732,320
이전된 현금, 기초통화금액 (USD)	14,400
차감 : 취득한 종속기업의 현금및현금성자산	(109,005)
사업결합으로 인한 순현금흐름	19,623,315

사업결합에 대한 추가 정보 공시

사업결합에 대한 추가 정보 공시

(단위 : 백만원)

	사업결합 합계
	사업결합
	Texollini Inc
사업결합이 기초에 발생하였다고 가정할 경우 결합기업의 수익	11,903
사업결합이 기초에 발생하였다고 가정할 경우 결합기업의 당기손익	(5,094)

4. 재무제표

4-1. 재무상태표

재무상태표

제 17 기	2025.12.31 현재
제 16 기	2024.12.31 현재
제 15 기	2023.12.31 현재

(단위 : 원)

	제 17 기	제 16 기	제 15 기
자산			
유동자산	840,767,498,518	635,044,592,121	657,793,568,115
현금및현금성자산	288,987,675,142	36,109,652,326	50,567,332,988
단기금융상품	0	0	20,067,189,177
매출채권및기타채권	224,086,565,173	209,861,230,158	191,384,960,301
당기손익-공정가치 측정금융자산	2,392,309,047	2,928,364,420	64,508,280,716
기타포괄손익-공정가치 측정금융자산	0	70,027,165,260	58,790,960,906

유동성 관계기업투 자	0	2,000,000,000	2,000,000,000
재고자산	209,921,818,891	219,176,356,433	192,431,748,306
기타유동자산	115,379,130,265	94,941,823,524	78,043,095,721
비유동자산	336,831,916,971	508,218,308,653	374,497,316,000
장기성기타채권	78,705,837,685	92,907,826,646	19,258,278,379
당기손익-공정가치 측정 금융자산	42,112,418,898	82,154,225,739	72,922,011,054
기타포괄손익-공정 가치측정 금융자산	4,501,932,068	124,107,235,651	122,150,025,124
종속기업 및 관계기 업투자	169,985,994,799	170,006,350,546	126,690,397,551
유형자산	20,494,227,808	20,604,966,138	20,233,677,978
사용권자산	7,756,177,413	6,323,059,174	5,667,275,063
투자부동산	1,176,816,320	1,183,714,407	1,190,612,494
무형자산	936,772,915	279,537,349	456,170,754
기타비유동자산	2,577,568,266	2,494,564,589	0
이연법인세자산	8,584,170,799	8,156,828,414	5,928,867,603
자산총계	1,177,599,415,489	1,143,262,900,774	1,032,290,884,115
부채			
유동부채	410,503,059,955	406,001,889,965	362,845,296,065
매입채무및기타채 무	85,397,757,193	76,822,216,210	72,488,670,647
차입금	298,782,639,410	299,809,972,372	251,671,187,536
리스부채	3,013,871,785	2,839,389,724	2,630,138,275
당기법인세부채	11,702,463,567	16,644,154,737	22,443,251,749
기타유동부채	9,936,691,407	8,441,086,574	10,678,833,819
기타금융부채	1,669,636,593	1,445,070,348	2,933,214,039
비유동부채	22,354,063,034	22,635,692,278	12,855,208,413
장기성기타채무	1,634,028,145	1,479,000,000	9,000,000
장기리스부채	4,392,956,314	3,711,898,704	3,213,987,558
순확정급여부채	13,749,510,309	14,950,228,985	9,632,220,855
장기기타금융부채	2,577,568,266	2,494,564,589	0
부채총계	432,857,122,989	428,637,582,243	375,700,504,478
자본			
자본금	20,000,000,000	20,000,000,000	20,000,000,000
기타불입자본	(3,097,272,919)	33,002,727,081	33,002,727,081
기타자본구성요소	8,717,102,585	8,074,976,809	6,473,534,198
이익잉여금	719,122,462,834	653,547,614,641	597,114,118,358
자본총계	744,742,292,500	714,625,318,531	656,590,379,637

자본과부채총계	1,177,599,415,489	1,143,262,900,774	1,032,290,884,115
---------	-------------------	-------------------	-------------------

4-2. 포괄손익계산서

포괄손익계산서

제 17 기 2025.01.01 부터 2025.12.31 까지

제 16 기 2024.01.01 부터 2024.12.31 까지

제 15 기 2023.01.01 부터 2023.12.31 까지

(단위 : 원)

	제 17 기	제 16 기	제 15 기
매출액	1,827,932,619,764	1,719,024,089,082	1,658,425,896,972
매출원가	(1,569,225,807,578)	(1,421,917,132,843)	(1,374,166,436,527)
매출총이익	258,706,812,186	297,106,956,239	284,259,460,445
판매관리비	(164,796,214,662)	(161,579,431,715)	(140,668,010,452)
영업이익	93,910,597,524	135,527,524,524	143,591,449,993
기타수익	69,699,881,285	61,634,788,150	55,806,834,549
기타비용	(87,589,374,840)	(83,350,942,242)	(65,853,468,794)
금융수익	12,497,437,850	10,257,381,334	10,784,900,056
금융원가	(16,235,109,055)	(16,827,578,539)	(16,320,140,436)
법인세비용차감전순이익(손실)	72,283,432,764	107,241,173,227	128,009,575,368
법인세 수익(비용)	(21,088,549,046)	(27,240,391,989)	(25,116,408,295)
당기순이익	51,194,883,718	80,000,781,238	102,893,167,073
기타포괄손익	(1,386,490,249)	(2,274,422,844)	10,020,406,016
당기손익으로 재분류 되지 않는 항목			
순확정급여부채의 재측정요소	(2,848,552,945)	(5,040,137,132)	(1,110,016,950)
순확정급여부채의 법인세효과	819,936,920	1,164,271,677	250,692,515
기타포괄손익-공정 가치금융자산의 평가손 익	133,114,049	(106,372,769)	856,189,438
기타포괄손익의 법 인세효과	(43,970,583)	24,572,109	(197,460,760)
재평가	0	0	10,298,204,619
유형자산평가손익 - 법인세효과	(113,280,251)	0	(2,378,885,267)
당기손익으로 재분류 될 수 있는 항목(세전기 타포괄손익)			

기타포괄손익-공 정가치측정금융자산의 평가손익	866,401,250	2,188,872,914	3,000,960,541
기타포괄손익의 법 인세효과	(200,138,689)	(505,629,643)	(699,278,120)
당기총포괄이익	49,808,393,469	77,726,358,394	112,913,573,089
주당이익			
기본주당손익 (단위 : 원)	1,300.00	2,031.00	2,617.00
희석주당손익 (단위 : 원)	1,300.00	2,031.00	2,617.00

4-3. 자본변동표

자본변동표

제 17 기 2025.01.01 부터 2025.12.31 까지

제 16 기 2024.01.01 부터 2024.12.31 까지

제 15 기 2023.01.01 부터 2023.12.31 까지

(단위 : 원)

	자본				
	자본금	기타불입자본	기타자본구성요소	이익잉여금	자본 합계
2023.01.01 (기초자 본)	20,000,000,000	29,991,978,081	(4,406,196,253)	514,700,010,720	560,285,792,548
당기순이익	0	0	0	102,893,167,073	102,893,167,073
기타포괄손익-공정가 치금융자산평가손익	0	0	2,960,411,099	0	2,960,411,099
유형자산평가손익	0	0	7,919,319,352	0	7,919,319,352
순확정급여부채의 재 측정요소	0	0	0	(859,324,435)	(859,324,435)
자본준비금의 이익잉 여금 전입	0	0	0	0	0
자기주식	0	3,010,749,000	0	0	3,010,749,000
연차배당	0	0	0	(19,619,735,000)	(19,619,735,000)
2023.12.31 (기말자 본)	20,000,000,000	33,002,727,081	6,473,534,198	597,114,118,358	656,590,379,637
2024.01.01 (기초자 본)	20,000,000,000	33,002,727,081	6,473,534,198	597,114,118,358	656,590,379,637
당기순이익	0	0	0	80,000,781,238	80,000,781,238
기타포괄손익-공정가 치금융자산평가손익	0	0	1,601,442,611	0	1,601,442,611
유형자산평가손익	0	0	0	0	0

순확정급여부채의 재 측정요소	0	0	0	(3,875,865,455)	(3,875,865,455)
자본준비금의 이익잉여금 전입	0	0	0	0	0
자기주식	0	0	0	0	0
연차배당	0	0	0	(19,691,419,500)	(19,691,419,500)
2024.12.31 (기말자본)	20,000,000,000	33,002,727,081	8,074,976,809	653,547,614,641	714,625,318,531
2025.01.01 (기초자본)	20,000,000,000	33,002,727,081	8,074,976,809	653,547,614,641	714,625,318,531
당기순이익	0	0	0	51,194,883,718	51,194,883,718
기타포괄손익-공정가치금융자산평가손익	0	0	755,406,027	0	755,406,027
유형자산평가손익	0	0	(113,280,251)	0	(113,280,251)
순확정급여부채의 재 측정요소	0	0	0	(2,028,616,025)	(2,028,616,025)
자본준비금의 이익잉여금 전입	0	(36,100,000,000)	0	36,100,000,000	0
자기주식	0	0	0	0	0
연차배당	0	0	0	(19,691,419,500)	(19,691,419,500)
2025.12.31 (기말자본)	20,000,000,000	(3,097,272,919)	8,717,102,585	719,362,178,487	744,742,292,500

4-4. 현금흐름표
현금흐름표

제 17 기 2025.01.01 부터 2025.12.31 까지
제 16 기 2024.01.01 부터 2024.12.31 까지
제 15 기 2023.01.01 부터 2023.12.31 까지

(단위 : 원)

	제 17 기	제 16 기	제 15 기
영업활동현금흐름	65,137,539,790	34,544,745,465	156,989,025,378
영업에서 창출된 현금흐름	86,378,259,549	71,893,949,500	198,061,897,715
이자의 수취	12,381,496,550	10,534,731,591	9,466,808,846
이자의 지급	(16,302,487,386)	(17,025,466,723)	(15,492,863,997)
법인세의 납부	(25,995,035,204)	(34,584,235,669)	(35,612,632,470)
배당금의 수취	8,675,306,281	3,725,766,766	565,815,284
투자활동현금흐름	213,310,384,225	(59,418,834,841)	(116,151,873,211)
투자활동으로부터의 현금유입	739,648,162,515	267,452,493,027	269,737,927,092
단기금융자산의 감소	0	20,067,189,177	150,000,000,000
기타채권의 감소	3,248,406,685	26,536,250,433	37,640,232,536

당기손익-공정가치 측정금융자산의 처분	408,446,160,654	108,505,327,045	22,254,730,832
기타포괄손익-공정가치 측정금융자산의 처분	279,815,813,526	60,152,587,585	58,931,591,063
장기성기타채권의 감소	36,370,239,965	8,229,263,714	72,423,500
유형자산의 처분	97,863,637	247,338,180	70,377,732
종속기업 매각으로 인한 현금유입	0	38,154,536,893	500,000,000
관계기업투자주식의 처분	11,669,678,048	5,560,000,000	268,571,429
투자활동으로부터의 현금유출	(526,337,778,290)	(326,871,327,868)	(385,889,800,303)
단기금융자산의 취득	0	0	(135,067,189,177)
기타채권의 증가	(30,259,115,040)	(28,603,842,742)	(30,449,148,391)
당기손익-공정가치 측정금융자산의 취득	(371,359,768,526)	(58,263,671,059)	(99,490,419,144)
기타포괄손익-공정가치 측정금융자산의 취득	(89,978,692,308)	(70,811,977,656)	(78,679,186,323)
장기대여금및수취채권의 취득	(22,654,096,960)	(81,628,985,456)	(15,636,445,617)
종속기업에 대한 투자자산의 취득	(1,533,121,875)	(85,231,213,087)	(12,115,680,000)
관계기업투자의 취득	(9,000,000,000)	(1,250,000,000)	(13,250,000,000)
유형자산의 취득	(619,183,581)	(1,081,637,868)	(805,606,651)
무형자산의 취득	(933,800,000)	0	(396,125,000)
재무활동현금흐름	(25,569,901,199)	10,416,408,714	(138,837,898,824)
차입금의 차입	317,543,555,714	346,865,075,093	193,694,207,440
공급자금융약정으로 차입	475,986,533,762	436,808,361,182	425,867,676,430
임대보증금의 증가	45,000,000	0	0
차입금의 상환	(304,268,344,769)	(323,097,437,443)	(259,904,958,624)
공급자금융약정으로 상환	(492,434,730,135)	(427,958,322,915)	(476,388,916,343)
리스부채의 상환	(2,750,496,271)	(2,509,847,703)	(2,486,172,727)
배당금의 지급	(19,691,419,500)	(19,691,419,500)	(19,619,735,000)
현금및현금성자산의 증감	252,878,022,816	(14,457,680,662)	(98,000,746,657)

기초 현금및현금성자산	36,109,652,326	50,567,332,988	148,568,079,645
기말 현금및현금성자산	288,987,675,142	36,109,652,326	50,567,332,988

5. 재무제표 주석

1. 일반 사항

한세실업주식회사(이하 '회사')는 2009년 1월 1일자로 한세에스24홀딩스주식회사의의류사업부문이 인적분할되어 신설회사로 설립되었으며, 2009년 3월 20일자로 주식을 한국거래소가 개설한 유가증권시장에 상장하였습니다. 회사는 원사를 외주가공하여 원단을 생산하고, 생산 또는 수입한 원단을 베트남, 니카라과, 인도네시아 등에 소재하고 있는 해외 현지법인에 보내 의류를 생산하여 외국으로 수출하고 있습니다. 본사는 서울시 영등포구 은행로에 소재하고 있습니다.

회사의 보고기간말 현재 납입자본금은 20,000백만원이며, 보고기간말 현재 회사의 최대주주인 한세에스24홀딩스주식회사 및 특수관계자의 지분율은 64.69%입니다.

2. 중요한 회계정책

다음은 재무제표의 작성에 적용된 주요한 회계정책입니다. 이러한 정책은 별도의 언급이 없다면, 표시된 회계기간에 계속적으로 적용됩니다.

2.1 재무제표 작성기준

회사의 재무제표는 한국채택국제회계기준(이하 '기업회계기준')에 따라 작성되었습니다. 한국채택국제회계기준은 국제회계기준위원회('IASB')가 발표한 기준서와 해석서 중 대한민국이 채택한 내용을 의미합니다.

재무제표는 다음을 제외하고는 역사적 원가에 기초하여 작성하였습니다.

- 특정 금융자산과 금융부채(파생상품 포함), 공정가치로 측정하는 특정 유형자산
- 확정급여제도와 공정가치로 측정하는 사외적립자산

한국채택국제회계기준은 재무제표 작성시 중요한 회계추정의 사용을 허용하고 있으며, 회계정책을 적용함에 있어 경영진의 판단을 요구하고 있습니다. 보다 복잡하고 높은 수준의 판단이 요구되는 부분이나 중요한 가정 및 추정이 요구되는 부분은 주석3에서 설명하고 있습니다.

2.2 회계정책과 공시의 변경

(1) 회사가 채택한 제·개정 기준서 및 해석서

회사는 2025년 1월 1일로 개시하는 회계기간부터 다음의 제·개정 기준서 및 해석서를 신규로 적용하였습니다.

- 기업회계기준서 제1021호 '환율변동효과'와 기업회계기준서 제1101호 '한국채택국제회

계기준의 최초채택' 개정 - 교환가능성 결여

통화의 교환가능성을 평가하고 다른 통화와 교환이 가능하지 않다면 현물환율을 추정하며 관련 정보를 공시하도록 하고 있습니다. 해당 기준서의 개정이 재무제표에 미치는 중요한 영향은 없습니다.

(2) 회사가 적용하지 않은 제·개정 기준서 및 해석서

제정 또는 공표되었으나 시행일이 도래하지 않아 적용하지 아니한 제·개정 기준서 및 해석서는 다음과 같습니다.

- 기업회계기준서 제1109호 '금융상품', 제1107호 '금융상품: 공시' 개정

실무에서 제기된 의문에 대응하고 새로운 요구사항을 포함하기 위해 기업회계기준서 제1109호 '금융상품'과 제1107호 '금융상품: 공시'가 개정되었습니다. 동 개정사항은 2026년 1월 1일 이후 시작하는 회계연도부터 적용되며, 조기적용이 허용됩니다. 주요 개정내용은 다음과 같습니다. 해당 기준서의 개정이 재무제표에 미치는 중요한 영향은 없습니다.

- 특정 기준을 충족하는 경우, 결제일 전에 전자지급시스템을 통해 금융부채가 결제된 것으로(제거된 것으로) 간주할 수 있도록 허용
- 금융자산이 원리금 지급만으로 구성되어 있는지의 기준을 충족하는지 평가하기 위한 추가 지침을 명확히 하고 추가함.
- 계약상 현금흐름의 시기나 금액을 변경시키는 계약조건이 기업에 미치는 영향과 기업이 노출되는 정도를 금융상품의 각 종류별로 공시
- FVOCI 지정 지분상품에 대한 추가 공시

- 한국채택국제회계기준 연차개선Volume 11

한국채택국제회계기준 연차개선Volume 11은 2026년 1월 1일 이후 시작하는 회계연도부터 적용되며, 조기적용이 허용됩니다. 회사는 동 개정으로 인해 재무제표에 중요한 영향은 없을 것으로 예상하고 있습니다.

- 기업회계기준서 제1101호'한국채택국제회계기준의 최초채택': K-IFRS 최초 채택시 위험회피회계 적용
- 기업회계기준서 제1107호'금융상품:공시': 제거 손익, 실무적용지침
- 기업회계기준서 제1109호'금융상품': 리스부채의 제거 회계처리와 거래가격의 정의
- 기업회계기준서 제1110호'재무제표': 사실상의 대리인 결정
- 기업회계기준서 제1007호'현금흐름표': 원가법

- 기업회계기준서 제1109호 '금융상품', 제1107호 '금융상품: 공시' 개정 - 자연에 의존하는 전력과 관련된 계약

전력 생산의 원천이 통제할 수 없는 자연 조건(예: 날씨)에 의존하기 때문에 기업이 기초 전력량의 변동성에 노출되는 계약으로 자연에 의존하는 전력과 관련된 계약을 정의하고, '자연에 의존하는 전력을 매입 또는 매도하는 계약'이 자가 사용 예외의 평가 대상임을 명확히 하였습니다. 또한, 자연에 의존하는 '예상 전력거래의 '변동 가능 명목수량'을 '위험회피대상

항목'으로 지정할 수 있게 하는 등 위험회피회계 요건을 변경하고, 관련 공시를 추가하였습니다. 동 개정사항은 2026년 1월 1일 이후 시작하는 회계연도부터 적용되며, 조기적용이 허용됩니다. 해당 기준서의 개정이 재무제표에 미치는 중요한 영향은 없습니다.

- 기업회계기준서 제1118호 '재무제표 표시와 공시' 제정

기업회계기준서 제1118호 '재무제표 표시와 공시'는 제1001호 '재무제표 표시'를 대체하며, 유사 기업 간 재무성과의 비교가능성을 높이고 이용자에게 더욱 목적적합한 정보를 제공하기 위한 새로운 요구사항을 포함합니다. 재무제표 항목의 인식이나 측정에는 영향을 미치지 않지만, 포괄손익계산서와 '경영진이 정의한 성과측정치'의 공시를 포함해 표시와 공시에 미치는 영향은 광범위할 것으로 예상합니다.

기준서는 2027년 1월 1일 이후 시작하는 회계연도부터 적용되며, 조기도입이 가능합니다. 기준서의 소급 작성 요구에 따라, 2026년 12월 31일로 종료되는 회계연도의 비교정보는 기업회계기준서 제1118호에 따라 재작성됩니다.

회사는 제1118호를 아직 채택하지 않았으며, 기준서 적용이 회사에 미치는 영향을 평가 중입니다. 회사는 전환 계획을 수립하고 2027년 3월 31일 종료되는 기간의 제1118호에 따른 첫 중간재무제표 및 2027년 12월 31일 종료되는 회계연도의 연차재무제표 보고를 예정대로 준비하고 있습니다.

경영진은 현재 새로운 기준서의 적용이 회사의 재무제표에 미치는 영향을 검토 중에 있으며, 기준서의 채택이 회사의 순손익에 미치는 영향은 없으나 손익계산서의 수익과 비용을 새로운 범주로 분류하게 되어 영업손익의 계산 및 보고 방식에 영향을 미칠 것으로 예상합니다.

2.3 종속기업, 관계기업 및 공동기업

회사의 재무제표는 한국채택국제회계기준 제1027호 '별도재무제표'에 따른 별도재무제표입니다. 종속기업, 공동기업 및 관계기업 투자는 직접적인 지분투자에 근거하여 원가로 측정하고 있으며, 다만 한국채택국제회계기준으로의 전환일 시점에는 전환일 시점의 과거회계기준에 따른 장부금액을 간주원가로 사용하였습니다. 또한, 종속기업, 공동기업 및 관계기업으로부터 수취하는 배당금은 배당에 대한 권리가 확정되는 시점에 당기손익으로 인식하고 있습니다.

2.4 외화환산

(1) 기능통화와 표시통화

회사는 재무제표에 포함되는 항목들을 영업활동이 이루어지는 주된 경제환경에서의 통화('기능통화')를 적용하여 측정하고 있습니다. 회사의 기능통화는 대한민국 원화이며, 재무제표는 대한민국 원화로 표시되어 있습니다.

(2) 외화거래와 보고기간말의 환산

외화거래는 거래일의 환율 또는 재측정되는 항목인 경우 평가일의 환율을 적용한 기능통화

로 인식되고, 외화거래의 결제나 화폐성 외화 자산·부채의 환산에서 발생하는 외환차이는 당기손익으로 인식됩니다.

비화폐성 금융자산·부채로부터 발생하는 외환차이는 공정가치 변동손익의 일부로 보아 당기손익-공정가치측정 지분상품으로부터 발생하는 외환차이는 당기손익으로, 기타포괄손익-공정가치측정 지분상품의 외환차이는 기타포괄손익에 포함하여 인식됩니다.

2.5 금융자산

(1) 분류

회사는 다음의 측정 범주로 금융자산을 분류합니다.

- 공정가치 측정 금융자산 (기타포괄손익 또는 당기손익에 공정가치 변동 인식)
- 상각후원가 측정 금융자산

금융자산은 금융자산의 관리를 위한 사업모형과 금융자산의 계약상 현금흐름 특성에 근거하여 분류합니다.

공정가치로 측정하는 금융자산의 손익은 당기손익 또는 기타포괄손익으로 인식합니다. 채무상품에 대한 투자는 해당 자산을 보유하는 사업모형에 따라 그 평가손익을 당기손익 또는 기타포괄손익으로 인식합니다. 회사는 금융자산을 관리하는 사업모형을 변경하는 경우에만 채무상품을 재분류합니다.

단기매매항목이 아닌 지분상품에 대한 투자는 최초 인식시점에 후속적인 공정가치 변동을 기타포괄손익으로 표시할 것을 지정하는 취소불가능한 선택을 할 수 있습니다. 지정되지 않은 지분상품에 대한 투자의 공정가치 변동은 당기손익으로 인식합니다.

(2) 측정

회사는 최초 인식시점에 금융자산을 공정가치로 측정하며, 당기손익-공정가치 측정 금융자산이 아닌 경우에 해당 금융자산의 취득이나 해당 금융부채의 발행과 직접 관련되는 거래원가는 공정가치에 가산합니다. 당기손익-공정가치 측정 금융자산의 거래원가는 당기손익으로 비용처리합니다.

① 채무상품

금융자산의 후속적인 측정은 금융자산의 계약상 현금흐름 특성과 그 금융자산을 관리하는 사업모형에 근거합니다. 회사는 채무상품을 다음의 세 범주로 분류합니다.

(가) 상각후원가

계약상 현금흐름을 수취하기 위해 보유하는 것이 목적인 사업모형 하에서 금융자산을 보유하고, 계약상 현금흐름이 원리금만으로 구성되어 있는 자산은 상각후원가로 측정합니다. 상각후원가로 측정하는 금융자산으로서 위험회피관계의 적용 대상이 아닌 금융자산의 손익은 해당 금융자산을 제거하거나 손상할 때 당기손익으로 인식합니다. 유효이자율법에 따라 인식하는 금융자산의 이자수익은 '금융수익'에 포함됩니다.

(나) 기타포괄손익-공정가치 측정 금융자산

계약상 현금흐름의 수취와 금융자산의 매도 둘 다를 통해 목적을 이루는 사업모형 하에서 금융자산을 보유하고, 계약상 현금흐름이 원리금만으로 구성되어 있는 금융자산은 기타포괄손익-공정가치로 측정합니다. 손상차손(환입)과 이자수익 및 외환손익을 제외하고는, 기타포괄손익-공정가치로 측정하는 금융자산의 평가손익은 기타포괄손익으로 인식합니다. 금융자산을 제거할 때에는 인식한 기타포괄손익누계액을 자본에서 당기손익으로 재분류합니다. 유효이자율법에 따라 인식하는 금융자산의 이자수익은 '금융수익'에 포함됩니다. 외환손익은 '기타수익 또는 기타비용'으로 표시하고 손상차손은 '기타비용'으로 표시합니다.

(다) 당기손익-공정가치 측정 금융자산

상각후원가 측정이나 기타포괄손익-공정가치 측정 금융자산이 아닌 채무상품은 당기손익-공정가치로 측정됩니다. 위험회피관계가 적용되지 않는 당기손익-공정가치 측정 채무상품의 손익은 당기손익으로 인식하고 발생한 기간에 손익계산서에 '기타수익 또는 기타비용'으로 표시합니다.

② 지분상품

회사는 모든 지분상품에 대한 투자를 후속적으로 공정가치로 측정합니다. 공정가치 변동을 기타포괄손익으로 표시할 것을 선택한 지분상품에 대해 기타포괄손익으로 인식한 금액은 해당 지분상품을 제거할 때에도 당기손익으로 재분류하지 않습니다. 이러한 지분상품에 대한 배당수익은 회사가 배당을 받을 권리가 확정된 때 '기타수익'으로 당기손익으로 인식합니다.

당기손익-공정가치로 측정하는 금융자산의 공정가치 변동은 손익계산서에 '기타수익 또는 기타비용'으로 표시합니다. 기타포괄손익-공정가치로 측정하는 지분상품에 대한 손상차손(환입)은 별도로 구분하여 인식하지 않습니다.

(3) 손상

회사는 미래전망정보에 근거하여 상각후원가로 측정하거나 기타포괄손익-공정가치로 측정하는 채무상품에 대한 기대신용손실을 평가합니다. 손상 방식은 신용위험의 유의적인 증가 여부에 따라 결정됩니다. 단, 매출채권에 대해 회사는 채권의 최초 인식시점부터 전체기간 기대신용손실을 인식하는 간편법을 적용합니다.

(4) 인식과 제거

금융자산의 정형화된 매입 또는 매도는 매매일에 인식하거나 제거합니다. 금융자산은 현금흐름에 대한 계약상 권리가 소멸하거나 금융자산을 양도하고 소유에 따른 위험과 보상의 대부분을 이전한 경우에 제거됩니다.

회사는 금융자산을 양도한 경우라도 채무자의 채무불이행시의 소구권 등으로 양도한 금융자산의 소유에 따른 위험과 보상의 대부분을 회사가 보유하는 경우에는 이를 제거하지 않고 그 양도자산 전체를 계속하여 인식하되, 수취한 대가를 금융부채로 인식하고 있습니다. 해

당 금융부채는 재무상태표에 '차입금'으로 분류됩니다(주석20 참조).

(5) 금융상품의 상계

금융자산과 부채는 인식한 자산과 부채에 대해 법적으로 집행가능한 상계권리를 현재 보유하고 있고, 순액으로 결제하거나 자산을 실현하는 동시에 부채를 결제할 의도를 가지고 있을 때 상계하여 재무상태표에 순액으로 표시합니다. 법적으로 집행가능한 상계권리는 미래 사건에 좌우되지 않으며, 정상적인 사업과정의 경우와 채무불이행의 경우 및 지급불능이나 파산의 경우에도 집행가능한 것을 의미합니다.

2.6 매출채권

매출채권은 유의적인 금융요소를 포함하지 않은 경우에는 무조건적인 대가의 금액으로, 유의적인 금융요소를 포함하는 경우에는 공정가치로 최초 인식합니다. 매출채권은 후속적으로 유효이자율법을 적용한 상각후원가에 손실충당금을 차감하여 측정됩니다.

2.7 재고자산

재고자산은 원가와 순실현가능가치 중 작은 금액으로 표시되고, 재고자산의 원가는 미착품을 제외하고는 회사의 회계정책에 따라 총평균법에 따라 결정됩니다.

2.8 매각예정비유동자산(또는 처분자산집단)

비유동자산(또는 처분자산집단)은 장부금액이 매각거래를 통하여 주로 회수되고, 매각될 가능성이 매우 높은 경우에 매각예정으로 분류되며, 그러한 자산은 장부금액과 순공정가치 중 작은 금액으로 측정됩니다.

2.9 유형자산

유형자산은 역사적원가에서 감가상각누계액과 손상차손누계액을 차감하여 표시됩니다. 역사적원가는 자산의 취득에 직접적으로 관련된 지출을 포함합니다.

토지를 제외한 자산은 최초 인식 이후 역사적원가에서 감가상각누계액과 손상차손누계액을 차감한 금액을 장부금액으로 표시하고 있으며, 토지는 최초 인식 후에 재평가일의 공정가치에서 이후의 감가상각누계액과 손상차손누계액을 차감한 재평가금액을 장부금액으로 하고 있습니다. 재평가는 보고기간말에 자산의 장부금액이 공정가치와 중요하게 차이가 나지 않도록 주기적으로 수행하고 있습니다.

토지를 제외한 자산은 취득원가에서 잔존가치를 제외하고, 다음의 추정 경제적 내용연수에 걸쳐 정액법으로 상각됩니다.

과 목	대표 추정 내용연수
건물	50년
기계장치	8년
기타 유형자산	4 - 5년

유형자산의 감가상각방법과 잔존가치 및 경제적 내용연수는 매 회계연도 말에 재검토되고

필요한 경우 추정의 변경으로 회계처리 됩니다.

2.10 차입원가

적격자산을 취득 또는 건설하는데 발생한 차입원가는 해당 자산을 의도된 용도로 사용할 수 있도록 준비하는 기간 동안 자본화되고, 적격자산을 취득하기 위한 특정목적차입금의 일시적 운용에서 발생한 투자수익은 당 회계기간 동안의 자본화 가능 차입원가에서 차감됩니다. 기타 차입원가는 발생기간에 비용으로 인식됩니다.

2.11 정부보조금

정부보조금은 보조금의 수취와 정부보조금에 부가된 조건의 준수에 대한 합리적인 확신이 있을 때 공정가치로 인식됩니다. 자산관련 보조금은 자산의 장부금액을 계산할 때 차감하여 표시되며, 수익관련 보조금은 이연하여 정부보조금의 교부 목적과 관련된 비용에서 차감하여 표시됩니다.

2.12 무형자산

무형자산은 역사적 원가로 최초 인식되고, 원가에서 상각누계액과 손상차손누계액을 차감한 금액으로 표시됩니다. 한정된 내용연수를 가지는 소프트웨어와 기타의 무형자산은 추정 경제적 내용연수 5년 동안 정액법으로 상각됩니다.

2.13 투자부동산

임대수익이나 투자차익을 목적으로 보유하고 있는 부동산은 투자부동산으로 분류됩니다. 투자부동산은 최초 인식시점에 원가로 측정되며, 최초 인식 후에는 원가에서 감가상각누계액과 손상차손누계액을 차감한 금액으로 표시됩니다. 투자부동산 중 토지를 제외한 투자부동산은 추정 경제적 내용연수 50년동안 정액법으로 상각됩니다.

2.14 비금융자산의 손상

영업권이나 내용연수가 비한정인 무형자산에 대하여는 매년, 상각대상 자산에 대하여는 자산손상을 시사하는 징후가 있을 때 손상검사를 수행하고 있습니다. 손상차손은 회수가능액(사용가치 또는 처분부대원가를 차감한 공정가치 중 높은 금액)을 초과하는 장부금액만큼 인식되고 비금융자산에 대한 손상차손은 매 보고기간말에 환입가능성이 검토됩니다.

2.15 매입채무와 기타 채무

매입채무와 기타 채무는 회사가 보고기간말 전에 재화나 용역을 제공받았으나 지급되지 않은 부채입니다. 매입채무와 기타 채무는 지급기일이 보고기간 후 12개월 후가 아니라면 유동부채로 표시되었습니다. 해당 채무들은 최초에 공정가치로 인식되고 후속적으로 유효이자율법을 적용한 상각후원가로 측정됩니다.

2.16 금융부채

(1) 분류 및 측정

당기손익-공정가치측정 금융부채는 단기매매목적의 금융상품입니다. 주로 단기간 내에 재매입할 목적으로 부담하는 금융부채는 단기매매금융부채로 분류됩니다.

당기손익-공정가치측정 금융부채, 금융보증계약, 금융자산의 양도가 제거조건을 충족하지 못하는 경우에 발생하는 금융부채를 제외한 모든 비파생금융부채를 상각후원가로 측정하는 금융부채로 분류되고 있으며, 재무상태표 상 '매입채무및기타채무', '차입금' 등으로 표시됩니다.

보고기간 후 12개월 이상 부채의 결제를 연기할 수 있는 실질적인 권리를 가지고 있지 않다면 차입금은 유동부채로 분류합니다.

회사가 보고기간말 또는 보고기간말 이전에 약정사항을 준수하도록 요구받는다면, 이러한 약정사항은 부채의 유동 비유동 분류에 고려합니다. 보고기간 후에만 약정사항을 준수하도록 요구받는다면, 이러한 약정사항은 기말 유동성 분류에 영향을 미치지 않습니다.

(2) 제거

금융부채는 계약상 의무가 이행, 취소 또는 만료되어 소멸되거나 기존 금융부채의 조건이 실질적으로 변경된 경우에 재무상태표에서 제거됩니다. 소멸하거나 제3자에게 양도한 금융부채의 장부금액과 지급한 대가(양도한 비현금자산이나 부담한 부채를 포함)의 차액은 당기손익으로 인식합니다.

2.17 금융보증계약

회사가 제공한 금융보증계약은 최초 인식시 공정가치로 측정되며, 후속적으로는 다음 중 큰 금액으로 측정하여 '기타금융부채'로 인식됩니다.

- (1) 금융상품의 손상규정에 따라 산정한 손실총당금
- (2) 최초 인식금액에서 기업회계기준서 제1115호에 따라 인식한 이익누계액을 차감한 금액

2.18 총당부채

과거사건의 결과로 현재의 법적의무나 의제의무가 존재하고, 그 의무를 이행하기 위한 자원의 유출가능성이 높으며, 당해 금액의 신뢰성 있는 추정이 가능한 경우 총당부채를 인식합니다. 총당부채는 의무를 이행하기 위하여 예상되는 지출액의 현재가치로 측정되며, 시간경과로 인한 총당부채의 증가는 이자비용으로 인식됩니다.

2.19 당기법인세 및 이연법인세

법인세비용은 당기법인세와 이연법인세로 구성됩니다. 법인세는 기타포괄손익이나 자본에 직접 인식된 항목과 관련된 금액은 해당 항목에서 직접 인식하며, 이를 제외하고는 당기손익으로 인식됩니다.

당기법인세비용은 보고기간말 현재 제정되었거나 실질적으로 제정된 세법에 근거하여 측정합니다. 경영진은 적용 가능한 세법 규정이 해석에 따라 달라질 수 있는 상황에 대하여 회사가 세무신고 시 적용한 세무정책에 대하여 주기적으로 평가하고 있으며, 세무당국이 불확실

한 법인세 처리를 수용할 가능성이 높은지 고려합니다. 회사는법인세 측정 시 가장 가능성이 높은 금액 또는 기댓값 중 불확실성의 해소를 더 잘 예측할 것으로 예상되는 방법을 사용하여 불확실성의 영향을 반영합니다.

이연법인세는 자산과 부채의 장부금액과 세무기준액의 차이로 정의되는 일시적차이에 대하여 장부금액을 회수하거나 결제할 때의 예상 법인세효과로 인식됩니다. 다만,사업결합 이외의 거래에서 자산·부채를 최초로 인식할 때 발생하는 이연법인세자산과 부채는 그 거래가 회계이익이나 과세소득에 영향을 미치지 않는다면 인식되지 않습니다.

이연법인세자산은 차감할 일시적차이가 사용될 수 있는 미래 과세소득의 발생가능성이 높은 경우에 인식됩니다.

종속기업, 관계기업 투자지분과 관련된 가산할 일시적차이에 대하여 소멸시점을 통제할 수 있고 예측가능한 미래에 일시적차이가 소멸하지 않을 가능성이 높은 경우를 제외하고 이연법인세부채를 인식하고 있습니다. 또한 이러한 자산으로부터 발생하는차감할 일시적차이에 대하여 일시적차이가 예측 가능한 미래에 소멸할 가능성이 높고 일시적차이가 사용될 수 있는 과세소득이 발생할 가능성이 높은 경우에만 이연법인세자산을 인식하고 있습니다.

이연법인세 자산과 부채는 법적으로 당기법인세자산과 당기법인세부채를 상계할 수 있는 권리를 회사가 보유하고 있고, 이연법인세 자산과 부채가 동일한 과세당국에 의해서 부과되는 법인세와 관련된 경우에 상계합니다. 당기법인세 자산과 부채는 법적으로 상계할 수 있는 권리를 회사가 보유하고 있고, 순액으로 결제할 의도가 있거나 자산을 실현하는 동시에 부채를 결제하려는 의도가 있는 경우에 상계합니다.

2.20 종업원급여

(1) 퇴직급여

회사는 확정급여제도를 운영하고 있습니다. 확정급여제도는 확정기여제도를 제외한 모든 퇴직연금제도입니다.

일반적으로 확정급여제도는 연령, 근속연수나 급여수준 등의 요소에 의하여 종업원이 퇴직할 때 지급받을 퇴직연금급여의 금액이 확정됩니다. 확정급여제도와 관련하여 재무상태표에 계상된 부채는 보고기간말 현재 확정급여채무의 현재가치에서 사외적립자산의 공정가치를 차감한 금액입니다. 확정급여채무는 매년 독립된 보험계리인에 의해 예측단위적립방식에 따라 산정되며, 확정급여채무의 현재가치는 그 지급시점과 만기가 유사한 우량회사채의 이자율로 기대미래현금유출액을 할인하여 산정됩니다. 한편, 순확정급여부채와 관련한 재측정요소는 기타포괄손익으로 인식됩니다.

제도개정, 축소 또는 정산이 발생하는 경우에는 과거근무원가 또는 정산으로 인한 손익은 당기손익으로 인식됩니다.

2.21 수익인식

(1) 수행의무의 식별 및 수익인식 시점

회사는 의류를 생산 또는 구매하여 수출하는 사업을 영위하고 있습니다. 재화의 판매에 따른 수익은 재화가 구매자에게 인도되는 시점에 인식하고 있습니다.

(2) 변동대가

회사는 받을 권리를 갖게 될 대가를 더 잘 예측할 것으로 예상하는 기댓값 방법을 사용하여 변동 대가를 추정하고, 이미 인식한 누적 수익금액 중 유의적인 부분을 되돌리지 않을 가능성이 매우 높은 금액까지만 변동대가를 거래가격에 포함하여 수익을 인식합니다.

2.22 리스

(1) 리스제공자

회사가 리스제공자인 경우 운용리스에서 생기는 리스수익은 리스기간에 걸쳐 정액기준으로 인식합니다. 운용리스 체결 과정에서 부담하는 리스개설직접원가를 기초자산의 장부금액에 더하고 리스료 수익과 같은 기준으로 리스기간에 걸쳐 비용으로 인식합니다. 각 리스 자산은 재무상태표에서 그 특성에 기초하여 표시하였습니다.

(2) 리스이용자

회사는 사무실, 사무기기 등을 리스하고 있습니다. 리스계약은 일반적으로 1년의 단기간으로 체결되지만 아래에서 설명하는 연장선택권이 있을 수 있습니다.

회사는 계약이 집행가능한 기간 내에서 해지불능기간에 리스이용자가 연장선택권을 행사할 것이 상당히 확실한 경우의 그 대상기간과 종료선택권을 행사하지 않을 것이 상당히 확실한 경우의 그 대상기간을 포함하여 리스기간을 산정합니다.

리스에서 생기는 자산과 부채는 최초에 현재가치기준으로 측정합니다. 리스부채는 다음 리스료의 순현재가치를 포함합니다.

- 받을 리스 인센티브를 차감한 고정리스료(실질적인 고정리스료 포함)
- 개시일 현재 지수나 요율을 사용하여 최초 측정한, 지수나 요율(이율)에 따라 달라지는 변동리스료
- 잔존가치보증에 따라 회사(리스이용자)가 지급할 것으로 예상되는 금액
- 회사(리스이용자)가 매수선택권을 행사할 것이 상당히 확실한 경우에 그 매수선택권의 행사가격
- 리스기간이 회사(리스이용자)의 종료선택권 행사를 반영하는 경우에 그 리스를 종료하기 위하여 부담하는 금액

리스의 내재이자율을 쉽게 산정할 수 있는 경우 그 이자율로 리스료를 할인합니다. 내재이자율을 쉽게 산정할 수 없는 경우에는 리스이용자가 비슷한 경제적 환경에서 비슷한 기간에 걸쳐 비슷한 담보로 사용권자산과 가치가 비슷한 자산을 획득하는 데 필요한 자금을 차입한다면 지급해야 할 이자율인 리스이용자의 증분차입이자율을 사용합니다.

회사는 증분차입이자율을 다음과 같이 산정합니다.

- 가능하다면 개별 리스이용자가 받은 최근 제3자 금융 이자율에 제3자 금융을 받은 이후 재무상태의 변경을 반영
- 최근 제3자 금융을 받지 않은 리스의 경우 무위험이자율에 신용위험을 조정하는 상향 접근법을 사용
- 국가, 통화, 담보, 보증과 같은 리스에 특정한 조정을 반영

각 리스료는 리스부채의 상황과 금융원가로 배분합니다. 금융원가는 각 기간의 리스부채 잔액에 대하여 일정한 기간 이자율이 산출되도록 계산된 금액을 리스기간에 걸쳐 당기손익으로 인식합니다.

사용권자산은 다음 항목들로 구성된 원가로 측정합니다.

- 리스부채의 최초 측정금액
- 받은 리스 인센티브를 차감한 리스개시일이나 그 전에 지급한 리스료
- 리스이용자가 부담하는 리스개설직접원가
- 복구원가의 추정치

사용권자산은 리스개시일부터 사용권자산의 내용연수 종료일과 리스기간 종료일 중 이른 날까지의 기간동안 감가상각합니다. 회사가 매수선택권을 행사할 것이 상당히 확실한 (reasonably certain) 경우 사용권자산은 기초자산의 내용연수에 걸쳐 감가상각합니다.

단기리스나 소액자산 리스와 관련된 리스료는 정액기준에 따라 당기손익으로 인식합니다. 단기리스는 리스기간이 12개월 이하인 리스이며, 소액리스자산은 사무기기 등으로 구성되어 있습니다.

2.23 재무제표 승인

회사의 재무제표는 2026년 2월 6일 이사회에서 승인되었고, 정기주주총회에서 수정승인될 수 있습니다.

3. 중요한 추정과 가정

재무제표 작성에는 미래에 대한 가정 및 추정이 요구되며 경영진은 회사의 회계정책을 적용하기 위해 판단이 요구됩니다. 추정 및 가정은 지속적으로 평가되며, 과거 경험과 현재의 상황에 비추어 합리적으로 예측가능한 미래의 사건을 고려하여 이루어집니다. 회계추정의 결과가 실제 결과와 동일한 경우는 드물 것이므로 중요한 조정을 유발할 수 있는 유의적인 위험을 내포하고 있습니다.

다음 회계연도에 자산 및 부채 장부금액의 조정에 영향을 미칠 수 있는 경영진 판단과 유의적 위험에 대한 추정 및 가정은 다음과 같습니다. 일부 항목에 대한 유의적인 판단 및 추정에 대한 추가적인 정보는 개별 주석에 포함되어 있습니다.

(1) 법인세

회사의 과세소득에 대한 법인세는 세법 및 과세당국의 결정을 적용하여 산정되므로 최종 세

효과를 산정하는 데에는 불확실성이 존재합니다(주석24 참조).

회사는 특정 기간동안 과세소득의 일정 금액을 투자, 임금증가 등에 사용하지 않았을 때 세법에서 정하는 방법에 따라 산정된 법인세를 추가로 부담합니다. 따라서, 해당 기간의 당기 법인세와 이연법인세를 측정할 때 이에 따른 세효과를 반영하여야 하고, 이로 인해 회사가 부담할 법인세는 각 연도의 투자, 임금증가 등의 수준에 따라 달라지므로 최종 세효과를 산정하는데에는 불확실성이 존재합니다.

(2) 금융상품의 공정가치

활성시장에서 거래되지 않는 금융상품의 공정가치는 원칙적으로 평가기법을 사용하여 결정됩니다. 회사는 보고기간말 현재 중요한 시장상황에 기초하여 다양한 평가기법의 선택 및 가정에 대한 판단을 하고 있습니다(주석5 참조).

(3) 순확정급여부채

순확정급여부채의 현재가치는 보험수리적방식에 의해 결정되는 다양한 요소들 특히 할인율의 변동에 영향을 받습니다(주석23 참조).

(4) 리스

리스기간을 산정할 때에 경영진은 연장선택권을 행사하거나 종료선택권을 행사하지 않을 경제적 유인이 생기게 하는 관련되는 사실 및 상황을 모두 고려합니다. 연장선택권의 대상 기간(또는 종료선택권의 대상 기간)은 리스이용자가 연장선택권을 행사할 것(또는 행사하지 않을 것)이 상당히 확실한 경우에만 리스기간에 포함됩니다.

(5) 종속·관계기업투자 손상차손

종속·관계기업투자의 손상여부를 검토하기 위한 회수가능액은 사용가치의 계산에 기초하여 결정됩니다(주석13 참조).

(6) 재고자산의 순실현가능가치

재고자산의 순실현가능가치는 재고자산이 주로 판매되는 시장의 예상 판매가격에 따라 결정되고 있습니다.

4. 재무위험관리

4.1 재무위험관리요소

회사는 여러 활동으로 인하여 시장위험(환위험, 공정가치 이자율 위험, 현금흐름 이자율 위험 및 가격위험), 신용위험 및 유동성 위험과 같은 다양한 금융 위험에 노출되어 있습니다. 회사의 전반적인 위험관리정책은 금융시장의 예측불가능성에 초점을 맞추고 있으며 재무성과에 미치는 부정적 영향을 최소화하는데 중점을 두고 있습니다. 또한, 매년 정기적으로 재무위험 관리 정책의 재정비, 재무위험 모니터링 등을 통해 재무위험으로부터 발생할 수 있는 영향을 최소화하는데 주력하고 있습니다.

4.1.1 시장위험

금융상품에서 발생하는 위험의 성격과 정도에 대한 공시

금융상품에서 발생하는 위험의 성격과 정도에 대한 공시

	위험					위험 합계
	시장위험			신용위험	유동성위험	
	환위험	기타 가격위험	이자율위험			
위험에 대한 노출 정도에 대한 기술	회사는 국제적으로 영업활동을 영위하고 있어 외환위험, 특히 미국 달러화 와 관련된 환율변 동위험에 노출되어 있습니다. 외환위험은 미래예상거래, 인식된 자산과 부채와 관련하여 발생하고 있습니다.	회사는 재무상태표 상 당기손익-공정 가치측정금융상품으로 분류되는 회사 보유 지분증권의 가격위험에 노출되어 있습니다	이자율위험은 미래의 시장이자율 변동에 따라 차입금 등에서 발생하는 이자비용이 변동될 위험으로서 이는 주로 변동금리부 조건의 차입금에서 발생하고 있습니다. 차입금 중 이자율이 주기적으로 재 설정되는 계약의 경우에는 관련하여 시장이자율 변동위험에 노출되어 있습니다.	신용위험은 회사의 통상적인 거래 및 투자활동에서 발생하며 고객 또는 거래상대방이 계약조건을 지키지 못하였을 경우 발생합니다. 또한, 은행 등의 금융기관 예치금으로부터 발생하고 있습니다.		회사는 여러 활동으로 인하여 시장 위험(환위험, 공정 가치 이자율 위험, 현금흐름 이자율 위험 및 가격위험), 신용위험 및 유동성 위험과 같은 다양한 금융 위험에 노출되어 있습니다.

<p>위험관리의 목적, 정책 및 절차에 대한 기술</p>	<p>회사는 외화차입금 및 보고통화와 다른 수입과 지출로 인해 외화 환포지션이 발생하며, 환포지션이 발생하는 주요 외화로는 USD가 있습니다. 또한 회사는 외화로 표시된 채권과 채무에 대한 환노출 위험을 주기적으로 평가, 관리 및 보고하고 있습니다.</p>	<p>지분증권에 대한 투자로 인한 가격 위험을 관리하기 위해 회사는 포트폴리오를 분산투자하고 있으며 포트폴리오의 분산투자는 회사가 정한 한도에 따라 이루어 집니다.</p>	<p>회사의 이자율위험 관리의 목표는 이자율변동으로 인한 불확실성과 이자비용의 최소화를 추구함으로써 기업의 가치를 극대화하는데 있습니다. 회사의 차입금과 채권은 상각후원가로 측정됩니다.</p>	<p>이러한 신용위험을 관리하기 위하여 회사는 주기적으로 고객 또는 거래상대방의 재무상태와 과거 경험 등의 요소들을 고려하여 금융자산을 관리하고 있으며, 은행 및 금융기관의 경우 독립적인 신용평가기관으로부터의 신용등급이 최소 A이상인 경우에 한하여 거래를 하고 있습니다(주석12 참조).당기 중 신용한도를 초과한 건은 없었으며 경영진은 상기 거래처로부터 의무불이행으로 인한 손실을 예상하고 있지 않습니다.</p>	<p>회사의 자금팀은 미사용 차입금한도를 적정수준으로 유지하고 영업 자금 수요를 충족시킬 수 있도록 유동성에 대한 예측을 항상 모니터링하여 차입금 한도나 약정을 위반하는 일이 없도록 하고 있습니다. 유동성에 대한 예측 시에는 회사의 자금조달 계획, 약정 준수, 회사 내부의 목표 재무비율 및 통화에 대한 제한과 같은 외부 법규나 법률 요구사항이 있는 경우 그러한 요구사항을 고려하고 있습니다.</p> <p>자금팀은 상기에서 언급한 예측을 통해 결정된 대로 여유있는 유동성이 확보될 수 있도록 적절한 만기나 충분한 유동성을 제공해주는 이자부예금, 정기예금, 수시입출금식 예금, 시장성 유가증권 등의 금융상품을 선택하여 잉여자금을 투자하고 있습니다.</p>	<p>회사의 전반적인 위험관리정책은 금융시장의 예측불가능성에 초점을 맞추고 있으며 재무성과에 미치는 부정적 영향을 최소화하는데 중점을 두고 있습니다. 또한, 매년 정기적으로 재무위험 관리정책의 재정비, 재무위험 모니터링 등을 통해 재무위험으로부터 발생할 수 있는 영향을 최소화하는데 주력하고 있습니다.</p>
---------------------------------	---	---	---	--	---	--

환위험에 대한 노출정도

순노출 금액은 외화자산과 외화부채의 차액입니다.

환위험에 대한 노출정도(순노출)

당기

(단위 : 천원)

	위험
--	----

	시장위험
	환위험
	기능통화 또는 표시통화
	USD
순외화자산(부채), 원화환산금액	2,419,377

전기

(단위 : 천원)

	위험
	시장위험
	환위험
	기능통화 또는 표시통화
	USD
순외화자산(부채), 원화환산금액	(93,091,174)

시장위험에 대한 공시

시장위험의 각 유형별 민감도분석

보고기간 말 현재 노출된 시장위험의 각 유형별 민감도 분석

당기

(단위 : 천원)

	위험	
	시장위험	
	환위험	이자율위험
시장위험의 각 유형별 민감도분석 기술	보고기간말 현재 다른 모든 변수가 일정하고 각 외화에 대한 원화의 환율이 10% 상승시	보고기간말 현재 다른 변수가 일정하고 변동금리 조건 차입금에 대한 이자율이 100bp 상승(하락)할 경우
시장변수 상승 시 당기손익 증가	186,050	0
시장변수 하락 시 당기손익 감소	186,050	0
시장변수 상승 시 당기손익 감소		2,988,000
시장변수 하락 시 당기손익 증가		2,988,000

전기

(단위 : 천원)

	위험	
	시장위험	
	환위험	이자율위험
시장위험의 각 유형별 민감도분석 기술	보고기간말 현재 다른 모든 변수가 일정하고 각 외화에 대한 원화의 환율이 10% 상승시	보고기간말 현재 다른 변수가 일정하고 변동금리 조건 차입금에 대한 이자율이 100bp 상승(하락)할 경우
시장변수 상승 시 당기손익 증가	9,309,117	2,698,000
시장변수 하락 시 당기손익 감소	9,309,117	2,698,000

시장변수 상승 시 당기손익 감소		
시장변수 하락 시 당기손익 증가		

4.12 신용위험

신용위험 익스포저에 대한 공시

당기 중 신용한도를 초과한 건은 없었으며 경영진은 상기 거래처로부터 의무불이행으로 인한 손실을 예상하고 있지 아니합니다. 금융보증채무 지급보증액은 지급보증의 총 보증액으로 금융보증계약과 관련된 회사의 최대노출정도는 보증이 청구되면 회사가 지급하여야 할 최대금액입니다. 또한, 재무제표에 기록된 금융자산의 장부금액은 손상차손 차감 후 금액으로 회사의 신용위험 최대노출액을 나타내고 있습니다.

신용위험 익스포저에 대한 공시

당기 (단위 : 천원)

	금융보증계약
신용위험에 대한 최대 노출정도	383,743,927

전기 (단위 : 천원)

	금융보증계약
신용위험에 대한 최대 노출정도	352,146,780

4.13 유동성 위험

유동성위험 관리 목적으로 보유한 금융자산에 대한 공시

유동성위험 관리 목적으로 보유한 금융자산에 대한 공시

당기 (단위 : 백만원)

	공시금액
즉시 출금이 가능한 수시입출금식예금 등	288,988

전기 (단위 : 백만원)

	공시금액
즉시 출금이 가능한 수시입출금식예금 등	36,110

비파생금융부채의 만기분석에 대한 공시

비파생금융부채는 보고기간 말로부터 계약 만기일까지의 잔여기간에 따라 만기별로 구분되었습니다. 계약 만기일까지의 잔여기간에 따른 만기별 구분에 포함된 현금흐름은 현재가치 할인을 하지 않은 금액이며, 원금 및 이자의 현금흐름을 포함하고 있습니다.

비파생금융부채의 만기분석에 대한 공시

당기 (단위 : 천원)

	1년 이내	1년 초과 2년 이내	2년 초과	합계 구간	합계

은행차입금, 미할인현금흐름	302,891,395	0	0	302,891,395
매입채무 및 기타채무, 미할인현금흐름	84,796,411	1,634,028	0	86,430,439
지급보증, 미할인현금흐름	383,743,927	0	0	383,743,927
총 리스부채	3,094,489	2,886,053	1,900,720	7,881,262
비파생금융부채, 할인되지 않은 현금흐름	774,526,222	4,520,081	1,900,720	780,947,023
비파생금융부채의 만기분석에 대한 기술				(*) 금융보증계약의 경우, 보증의 최대 금액을 보증이 요구될 수 있는 가장 이른 기간에 배분 하였습니다.

전기

(단위 : 천원)

	1년 이내	1년 초과 2년 이내	2년 초과	합계 구간 합계
은행차입금, 미할인현금흐름	299,809,972	0	0	299,809,972
매입채무 및 기타채무, 미할인현금흐름	76,822,216	1,479,000	0	78,301,216
지급보증, 미할인현금흐름	352,146,780	0	0	352,146,780
총 리스부채	2,839,390	2,302,017	1,409,882	6,551,289
비파생금융부채, 할인되지 않은 현금흐름	731,618,358	3,781,017	1,409,882	736,809,257
비파생금융부채의 만기분석에 대한 기술				(*) 금융보증계약의 경우, 보증의 최대 금액을 보증이 요구될 수 있는 가장 이른 기간에 배분 하였습니다.

4.2 자본위험관리

회사의 자본관리 목적은 계속기업으로서 주주 및 이해당사자들에게 이익을 지속적으로 제공할 수 있는 능력을 보호하고 자본비용을 절감하기 위해 최적 자본구조를 유지하는 것입니다.

자본구조를 유지 또는 조정하기 위하여 회사는 주주에게 지급되는 배당을 조정하고, 부채감소를 위한 신주 발행 및 자산 매각 등을 실시하고 있습니다.

회사는 산업내의 타사와 마찬가지로 자본조달비율에 기초하여 자본을 관리하고 있습니다. 자본조달비율은 순부채를 총자본으로 나누어 산출하고 있습니다. 순부채는 총차입금에서 현금및현금성자산을 차감한 금액이며 총자본은 재무상태표의 '자본'에 순부채를 가산한 금액입니다.

자기자본비율에 대한 공시

보고기간말 현재의 자본조달비율은 다음과 같습니다.

자기자본비율에 대한 공시

당기

(단위 : 천원)

	공시금액
총차입금	298,782,639
차감:현금및현금성자산	288,987,675
순부채(A)	9,794,964
자본총계(B)	744,742,293
총자본(C=A+B)	754,537,257
자본조달비율(A/C)	0.0130

전기

(단위 : 천원)

	공시금액
총차입금	299,809,972
차감:현금및현금성자산	36,109,652
순부채(A)	263,700,320
자본총계(B)	714,625,319
총자본(C=A+B)	978,325,639
자본조달비율(A/C)	0.2695

5. 공정가치

자산의 공정가치 및 장부금액

당기 중 회사의 금융자산의 공정가치에 영향을 미치는 사업환경 및 경제적인 환경의 유의적인 변동은 없습니다.

자산의 공정가치 및 장부금액

당기

(단위 : 천원)

		장부금액	공정가치	공정가치측정에 사용된 평가방법에 대한 기술, 자산
금융자산, 분류	현금및현금성자산	288,987,675	0	장부금액이 공정가치의 합리적인 근사치인 금액은 공정가치 공시에서

				제외하였습니다.
	매출채권 및 기타 채권	302,792,403	0	장부금액이 공정가치의 합리적인 근사치인 금액은 공정가치 공시에서 제외하였습니다.
	펀드및수익증권	15,815,616	15,815,616	
	전환상환우선주투자	0	0	
	전환사채투자	0	0	
	출자금	28,689,112	28,689,112	
	국공채 및 지방채	0	0	
	조건부자본증권투자	0	0	
	회사채		0	
	비상장 주식	4,501,932	4,501,932	
금융자산, 분류 합계		640,786,738	0	

전기

(단위 : 천원)

		장부금액	공정가치	공정가치측정에 사용된 평가기법에 대한 기술, 자산
금융자산, 분류	현금및현금성자산	36,109,652	0	장부금액이 공정가치의 합리적인 근사치인 금액은 공정가치 공시에서 제외하였습니다.
	매출채권 및 기타 채권	302,769,057	0	장부금액이 공정가치의 합리적인 근사치인 금액은 공정가치 공시에서 제외하였습니다.
	펀드및수익증권	9,361,404	9,361,404	
	전환상환우선주투자	0	0	
	전환사채투자	0	0	
	출자금	36,252,886	36,252,886	
	국공채 및 지방채	189,765,583	189,765,583	
	조건부자본증권투자	39,468,300	39,468,300	
	회사채		0	
비상장 주식	4,368,818	4,368,818		

금융자산, 분류 합계	618,095,700	0	
-------------	-------------	---	--

부채의 공정가치 및 장부금액

당기 중 회사의 금융부채의 공정가치에 영향을 미치는 사업환경 및 경제적인 환경의 유의적인 변동은 없습니다.

부채의 공정가치 및 장부금액

당기

(단위 : 천원)

		금융부채	금융부채, 공정가치	공정가치측정에 사용된 평가기법에 대한 기술, 부채
금융부채, 분류	매입채무 및 기타채무	85,747,224		장부금액이 공정가치의 합리적인 근사치인 금액은 공정가치 공시에서 제외하였습니다.
	차입금	298,782,639		장부금액이 공정가치의 합리적인 근사치인 금액은 공정가치 공시에서 제외하였습니다.
	리스 부채	7,406,828		리스부채는 기업회계기준서 제1107호 '금융상품:공시'에 따라 공정가치 공시에서 제외하였습니다.
	기타금융부채	4,247,205		장부금액이 공정가치의 합리적인 근사치인 금액은 공정가치 공시에서 제외하였습니다.
금융부채, 분류 합계		396,183,896		

전기

(단위 : 천원)

		금융부채	금융부채, 공정가치	공정가치측정에 사용된 평가기법에 대한 기술, 부채
금융부채, 분류	매입채무 및 기타채무	78,301,216		장부금액이 공정가치의 합리적인 근사치인 금액은 공정가치 공시에서 제외하였습니다.
	차입금	299,809,972		장부금액이 공정가치의 합리적인 근

				사치인 금액은 공정가치 공시에서 제외하였습니다.
	리스 부채	6,551,288		리스부채는 기업회계기준서 제1107호 '금융상품:공시'에 따라 공정가치 공시에서 제외하였습니다.
	기타금융부채	3,939,635		장부금액이 공정가치의 합리적인 근사치인 금액은 공정가치 공시에서 제외하였습니다.
금융부채, 분류 합계		388,602,111		

공정가치 서열체계의 수준에 대한 공시

공정가치 서열체계의 수준에 대한 공시

	공정가치 서열체계 수준 1	공정가치 서열체계 수준 2	공정가치 서열체계 수준 3
공정가치측정 분류내의 공정가치 서열체계의 수준에 대한 기술	동일한 자산이나 부채에 대한 활성시장의 (조정되지 않은) 공시가격(수준 1)	직접적으로(예: 가격) 또는 간접적으로(예: 가격에서 도출되어) 관측가능한, 자산이나 부채에 대한 투입변수를 통하여 산정한 공정가치. 단, 수준 1에 포함된 공시가격은 제외함(수준 2)	- 관측가능한 시장자료에 기초하지 않은 자산이나 부채에 대한 투입변수(관측가능하지 않은 투입변수)를 이용하여 산정한 공정가치(수준 3)

자산의 공정가치측정에 대한 공시

자산의 공정가치측정에 대한 공시

단기

(단위: 천원)

측정 단계	공정가치																			
	한목적의 공정가치측정치																			
	공정자산, 범주							공정가치평가용 기타포괄손익으로 인식하는 금융자산												
자산	자산																			
	원도및수익증권				출자금				조인부지본증권				국공채 및 지방채				비상장 주식			
	공정가치 서열 체계의 모든 수준			공정가치 서열 체계의 모든	공정가치 서열 체계의 모든 수준			공정가치 서열 체계의 모든	공정가치 서열 체계의 모든 수준			공정가치 서열 체계의 모든	공정가치 서열 체계의 모든 수준			공정가치 서열 체계의 모든				
	공정가치 서열 체계 수준 1	공정가치 서열 체계 수준 2	공정가치 서열 체계 수준 3	수준 합계	공정가치 서열 체계 수준 1	공정가치 서열 체계 수준 2	공정가치 서열 체계 수준 3	수준 합계	공정가치 서열 체계 수준 1	공정가치 서열 체계 수준 2	공정가치 서열 체계 수준 3	수준 합계	공정가치 서열 체계 수준 1	공정가치 서열 체계 수준 2	공정가치 서열 체계 수준 3	수준 합계	공정가치 서열 체계 수준 1	공정가치 서열 체계 수준 2	공정가치 서열 체계 수준 3	수준 합계
자산	0	0	15,815,616	15,815,616	0	0	28,689,112	28,689,112									0	0	4,501,932	4,501,932

분기

(단위: 천원)

측정 단계	공정가치

반복적인 공정가치측정치																						
공용자산, 현금																						
당기손익인식금융자산										공정가치평가용 기타포괄손익으로 인식하는 금융자산												
자산																						
펀드및수익증권					출자금				조건부자본증권				국공채 및 지방채				비상장 주식					
공정가치 서열체계의 모든 수준			공정가치 서열체계의 모든 수준		공정가치 서열체계의 모든 수준		공정가치 서열체계의 모든 수준		공정가치 서열체계의 모든 수준		공정가치 서열체계의 모든 수준		공정가치 서열체계의 모든 수준		공정가치 서열체계의 모든 수준		공정가치 서열체계의 모든 수준					
공정가치 서열 체계 수준 1	공정가치 서열 체계 수준 2	공정가치 서열 체계 수준 3	공정가치 서열 체계의 모든 수준 합계	공정가치 서열 체계 수준 1	공정가치 서열 체계 수준 2	공정가치 서열 체계 수준 3	공정가치 서열 체계의 모든 수준 합계	공정가치 서열 체계 수준 1	공정가치 서열 체계 수준 2	공정가치 서열 체계 수준 3	공정가치 서열 체계의 모든 수준 합계	공정가치 서열 체계 수준 1	공정가치 서열 체계 수준 2	공정가치 서열 체계 수준 3	공정가치 서열 체계의 모든 수준 합계	공정가치 서열 체계 수준 1	공정가치 서열 체계 수준 2	공정가치 서열 체계 수준 3	공정가치 서열 체계의 모든 수준 합계			
자산	0	0	9,361,404	9,361,404	0	0	36,252,886	36,252,886	0	0	39,468,300	39,468,300	189,765,583	0	0	189,765,583	0	0	4,368,818	4,368,818		

공정가치 측정에 사용된 평가기법에 대한 공시, 자산

회사는 공정가치 서열체계에서 수준 2와 수준 3으로 분류되는 반복적인 공정가치측정치, 비반복적인 공정가치측정치에 대해 다음의 가치평가기법과 투입변수를 사용하고 있습니다.

공정가치 측정에 사용된 평가기법에 대한 공시, 자산

당기

(단위 : 천원)

측정 전체	공정가치	반복적인 공정가치 측정치	금융상품	평가기법	평가기법	공정가치 서열체계의 모든 수준	공정가치 서열체 계 수준 3	당기손익인식금융 자산	기타포괄손익인식 금융자산
								15,815,616	
			펀드 및 수익증권	현재가치기법					
				거래원가					
				순자산가치법					
				LSMC모형					
				유사상장회사비교 모형					
				현금흐름할인모형					
			출자금	현재가치기법					
				거래원가				28,689,112	
				순자산가치법				0	
				LSMC모형					
				유사상장회사비교 모형					
				현금흐름할인모형					
			전환상항우선주	현재가치기법					
				거래원가				0	
				순자산가치법					
				LSMC모형					
				유사상장회사비교 모형					
				현금흐름할인모형					
			전환사채	현재가치기법					
				거래원가					
				순자산가치법					
				LSMC모형				0	
				유사상장회사비교 모형					
				현금흐름할인모형					
			조건부자본증권	현재가치기법					
				거래원가					
				순자산가치법					
				LSMC모형					
				유사상장회사비교 모형					
				현금흐름할인모형					
			비상장 주식	현재가치기법					
				거래원가					
				순자산가치법					

						LSMC모형				
						유사상장회사비교				2,750,400
						모형				
						현금흐름할인모형				1,751,532

전기

(단위 : 천원)

							당기손익인식금융	기타포괄손익인식	
							자산	금융자산	
측정 전체	공정가치	반복적인 공정가치 측정치	금융상품	평가기법	편드 및 수익증권	현재가치기법	9,361,404		
						거래원가			
						순자산가치법			
						LSMC모형			
						유사상장회사비교			
						모형			
						현금흐름할인모형			
						출자금	현재가치기법		
							거래원가	34,409,305	
							순자산가치법	1,843,581	
							LSMC모형		
							유사상장회사비교		
					모형				
					전환상환우선주	현재가치기법			
						거래원가	0		
						순자산가치법			
						LSMC모형			
						유사상장회사비교			
						모형			
					전환사채	현재가치기법			
						거래원가			
						순자산가치법			
						LSMC모형	0		
						유사상장회사비교			
						모형			
					조건부차분증권	현재가치기법	39,468,300		
						거래원가			
						순자산가치법			
LSMC모형									
유사상장회사비교									
모형									
비상장 주식	현재가치기법								
	거래원가								
	순자산가치법								
	LSMC모형								
	유사상장회사비교		2,702,700						
	모형								
		현금흐름할인모형				1,666,118			

6. 범주별 금융상품

금융자산의 공시

금융자산의 범주별 공시

			금융자산	
금융자산, 분류	현금및현금성자산	금융자산, 범주	상각후원가로 측정하는 금융자산, 범주	288,987,675
			공정가치평가를 기타포괄손익으로 인식하는 금융자산	0
			당기손익인식금융자산	0
		금융자산, 범주 합계		
	매출채권및기타채권	금융자산, 범주	상각후원가로 측정하는 금융자산, 범주	237,123,598
			공정가치평가를 기타포괄손익으로 인식하는 금융자산	65,668,805
			당기손익인식금융자산	0
		금융자산, 범주 합계		
	펀드및수익증권	금융자산, 범주	상각후원가로 측정하는 금융자산, 범주	0
			공정가치평가를 기타포괄손익으로 인식하는 금융자산	0
			당기손익인식금융자산	15,815,616
		금융자산, 범주 합계		
	출자금	금융자산, 범주	상각후원가로 측정하는 금융자산, 범주	0
			공정가치평가를 기타포괄손익으로 인식하는 금융자산	0
			당기손익인식금융자산	28,689,112
		금융자산, 범주 합계		
	국공채 및 지방채	금융자산, 범주	상각후원가로 측정하는 금융자산, 범주	
			공정가치평가를 기타포괄손익으로 인	

		금융자산, 범주	식하는 금융자산	
			당기손익인식금융 자산	
			금융자산, 범주 합계	0
	조건부자본증권투자	금융자산, 범주	상각후원가로 측정하는 금융자산, 범주	
			공정가치평가를 기타포괄손익으로 인식하는 금융자산	
			당기손익인식금융 자산	
			금융자산, 범주 합계	
	비상장 주식	금융자산, 범주	상각후원가로 측정하는 금융자산, 범주	0
			공정가치평가를 기타포괄손익으로 인식하는 금융자산	4,501,932
			당기손익인식금융 자산	0
			금융자산, 범주 합계	4,501,932

전기

(단위 : 천원)

				금융자산
금융자산, 분류	현금및현금성자산	금융자산, 범주	상각후원가로 측정하는 금융자산, 범주	36,109,652
			공정가치평가를 기타포괄손익으로 인식하는 금융자산	0
			당기손익인식금융 자산	0
			금융자산, 범주 합계	36,109,652
	매출채권및기타채권	금융자산, 범주	상각후원가로 측정하는 금융자산, 범주	243,424,295
			공정가치평가를 기타포괄손익으로 인식하는 금융자산	59,344,762
			당기손익인식금융 자산	0
			금융자산, 범주 합계	302,769,057

펀드및수익증권	금융자산, 범주	상각후원가로 측정하는 금융자산, 범주	0
		공정가치평가를 기타포괄손익으로 인식하는 금융자산	0
		당기손익인식금융자산	9,361,404
	금융자산, 범주 합계		9,361,404
출자금	금융자산, 범주	상각후원가로 측정하는 금융자산, 범주	0
		공정가치평가를 기타포괄손익으로 인식하는 금융자산	0
		당기손익인식금융자산	36,252,886
	금융자산, 범주 합계		36,252,886
국공채 및 지방채	금융자산, 범주	상각후원가로 측정하는 금융자산, 범주	0
		공정가치평가를 기타포괄손익으로 인식하는 금융자산	189,765,583
		당기손익인식금융자산	0
	금융자산, 범주 합계		189,765,583
조건부자본증권투자	금융자산, 범주	상각후원가로 측정하는 금융자산, 범주	0
		공정가치평가를 기타포괄손익으로 인식하는 금융자산	0
		당기손익인식금융자산	39,468,300
	금융자산, 범주 합계		39,468,300
비상장 주식	금융자산, 범주	상각후원가로 측정하는 금융자산, 범주	0
		공정가치평가를 기타포괄손익으로 인식하는 금융자산	4,368,818
		당기손익인식금융	0

		자산	
		금융자산, 범주 합계	4,368,818

금융자산의 범주별 공시

금융부채의 공시

금융부채의 범주별 공시

당기

(단위 : 천원)

금융부채, 분류													
매입채무 및 기타채무				차입부채				리스 부채			기타금융부채		
금융부채, 범주			금융부채, 범주 합계	금융부채, 범주			금융부채, 범주 합계	금융부채, 범주		금융부채, 범주 합계	금융부채, 범주		금융부채, 범주 합계
상각후원가로 측정하는 금융부채, 범주	기타			상각후원가로 측정하는 금융부채, 범주	기타			상각후원가로 측정하는 금융부채, 범주	기타			상각후원가로 측정하는 금융부채, 범주	
금융부채	85,747,224	0	85,747,224	292,488,236	6,294,403	298,782,639	0	7,406,828	7,406,828	0	4,247,205	4,247,205	

전기

(단위 : 천원)

금융부채, 분류													
매입채무 및 기타채무				차입부채				리스 부채			기타금융부채		
금융부채, 범주			금융부채, 범주 합계	금융부채, 범주			금융부채, 범주 합계	금융부채, 범주		금융부채, 범주 합계	금융부채, 범주		금융부채, 범주 합계
상각후원가로 측정하는 금융부채, 범주	기타			상각후원가로 측정하는 금융부채, 범주	기타			상각후원가로 측정하는 금융부채, 범주	기타			상각후원가로 측정하는 금융부채, 범주	
금융부채	78,301,216	0	78,301,216	236,661,546	63,148,426	299,809,972	0	6,551,288	6,551,288	0	3,939,635	3,939,635	

금융상품의 범주별 손익의 공시

금융상품의 범주별 손익의 공시

당기

(단위 : 천원)

	자산과 부채				
	금융자산, 범주			금융부채, 범주	
	당기손익인식금융자산	기타포괄손익-공정가치로 측정하는 금융자산, 범주	상각후원가로 측정하는 금융자산, 범주	상각후원가로 측정하는 금융부채, 범주	기타금융부채
평가손익(당기손익)	939,693				
평가손익(기타포괄손익)		999,515			
처분손익(당기손익)	521,340				
처분손익(기타포괄손익)		(590,954)			
이자수익	908,500	5,507,053	6,081,885		
배당금수익	3,537,129	12,479			
외환손익			2,822,080	4,676,639	129,233
대손상각비(대손충당금환입)			4,258,876		

기타의대손상각비			22,436,693		
매출채권처분손실			13,019,674		
이자비용				14,446,878	
차입금 이자비용					1,407,359
수수료수익					1,747,055
리스부채 이자비용					380,872

전기

(단위 : 천원)

	자산과 부채				
	금융자산, 범주			금융부채, 범주	
	당기손익인식금융 자산	기타포괄손익-공정 가치로 측정하는 금융자산, 범주	상각후원가로 측정하는 금융자산, 범주	상각후원가로 측정하는 금융부채, 범주	기타금융부채
평가손익(당기손익)	(2,111,261)				
평가손익(기타포괄손익)		2,082,500			
처분손익(당기손익)	5,215				
처분손익(기타포괄손익)		451,525			
이자수익	1,230,000	4,203,338	4,824,043		
배당금수익	174,387	12,480			
외환손익			21,238,298	(27,528,579)	(2,702,805)
대손상각비(대손충당금환입)			113,794		
기타의대손상각비			3,045,688		
매출채권처분손실			14,121,301		
이자비용				14,438,205	
차입금 이자비용					2,049,335
수수료수익					2,993,128
리스부채 이자비용					340,039

7. 금융자산의 양도

전부가 제거되지 않은 양도된 금융자산에 대한 공시

전부가 제거되지 않은 양도된 금융자산

당기

(단위 : 천원)

	할인된 수출채권
자산의 장부금액	6,294,404
관련부채의 장부금액	6,294,404
자산의 공정가치	6,294,404
관련부채의 공정가치	6,294,404

전부가 제거되지 않은 양도된 금융자산의 성격에 대한 기술	회사는 당기 및 전기 중 은행과의 수출채권할인을 통해 매출채권을 할인하였습니다. 이 거래는 매출 거래처의 부도가 발생하는 경우, 회사가 은행에 해당금액을 지급할 의무를 가지므로 소구권이 있는 거래에 해당하여 담보부 차입으로 회계처리하였습니다(주석20 참조).
---------------------------------	--

전기

(단위 : 천원)

	할인된 수출채권
자산의 장부금액	63,148,426
관련부채의 장부금액	63,148,426
자산의 공정가치	63,148,426
관련부채의 공정가치	63,148,426
전부가 제거되지 않은 양도된 금융자산의 성격에 대한 기술	회사는 당기 및 전기 중 은행과의 수출채권할인을 통해 매출채권을 할인하였습니다. 이 거래는 매출 거래처의 부도가 발생하는 경우, 회사가 은행에 해당금액을 지급할 의무를 가지므로 소구권이 있는 거래에 해당하여 담보부 차입으로 회계처리하였습니다(주석20 참조).

제거된 금융자산에 대한 공시

제거된 금융자산에 대한 공시

당기

(단위 : 백만원)

	매출채권
매출채권처분손실	13,020
만기가 도래하지 않은 제거된 금융자산 양도금액	384,916

전기

(단위 : 백만원)

	매출채권
매출채권처분손실	14,121
만기가 도래하지 않은 제거된 금융자산 양도금액	188,510

금융자산 양도

회사는 당기 중 금융기관과의 유가증권 대차계약을 통해 국고채 및 회사채 등을 대여하였으며, 관련된 위험과 보상의 대부분을 이전하지 않았기 때문에 동 국고채 및 회사채 등의 장부금액 전액을 계속하여 인식하고 있습니다. 해당 거래에서 금융기관으로부터 수취한 대가를 금융수익으로 인식하고 있으며, 수령한 담보는 없습니다.

금융자산 양도

당기

(단위 : 천원)

	기타포괄손익-공정가치로 측정하는 금융자산, 범주
--	----------------------------

자산의 장부금액	0
자산의 공정가치	0
순포지션	0

전기 (단위 : 천원)

	기타포괄손익-공정가치로 측정하는 금융자산, 범주
자산의 장부금액	189,765,583
자산의 공정가치	189,765,583
순포지션	189,765,583

8-1. 현금및현금성자산

현금및현금성자산 공시

당기 (단위 : 천원)

	공시금액
보유현금	10,929
예금 등	288,976,746
합계	288,987,675

전기 (단위 : 천원)

	공시금액
보유현금	13,786
예금 등	36,095,866
합계	36,109,652

8-2. 현금및현금성자산

사용이 제한된 현금 및 현금성자산

(단위 : 천원)

	현금 및 예금 등
사용이 제한된 현금 및 현금성자산	0
사용이 제한된 금융자산에 대한 설명	보고기간 말 현재 사용이 제한되어 있는 금액은 없습니다.

9. 매출채권 및 기타채권

매출채권 및 기타채권의 공시

당기 (단위 : 천원)

		총장부금액	대손충당금	장부금액 합계
유동성 채권		242,287,457	(18,200,892)	224,086,565
유동성 채권	매출채권	203,423,978	(11,916,766)	191,507,212
	단기대여금	31,669,600	0	31,669,600

	미수금	5,302,630	(5,069,277)	233,353
	미수수익	1,891,249	(1,214,849)	676,400
비유동성 채권		89,409,961	(10,704,123)	78,705,838
비유동성 채권	보증금	5,649,177	0	5,649,177
	장기대여금	83,760,784	(10,704,123)	73,056,661
매출채권 및 기타채권의 공정가치에 대한 기술				대출약정 상 매출 거래처의 부도가 발생하는 경우, 회사가 은행에 해당 금액을 지급할 의무가 있습니다.

전기

(단위 : 천원)

		총장부금액	대손충당금	장부금액 합계
유동성 채권		217,680,195	(7,818,965)	209,861,230
유동성 채권	매출채권	197,585,040	(7,818,965)	189,766,075
	단기대여금	12,113,267	0	12,113,267
	미수금	6,398,718	0	6,398,718
	미수수익	1,583,170	0	1,583,170
비유동성 채권		95,953,514	(3,045,688)	92,907,826
비유동성 채권	보증금	5,605,596	0	5,605,596
	장기대여금	90,347,918	(3,045,688)	87,302,230
매출채권 및 기타채권의 공정가치에 대한 기술				대출약정 상 매출 거래처의 부도가 발생하는 경우, 회사가 은행에 해당 금액을 지급할 의무가 있습니다.

연회되거나 손상된 매출채권 및 기타채권에 대한 공시

당기

(단위 : 천원)

금융자산, 분부													기타채권																	
매출채권													기타채권																	
금융상품의 신용손상													금융상품의 신용손상																	
신용이 손상되지 않은 금융상품													신용이 손상되지 않은 금융상품																	
연체상태													연체상태																	
연체상태													연체상태																	
현재													현재																	
3개월 이													3개월 이																	
내													내																	
3개월 초													3개월 초																	
내													내																	
6개월 초													6개월 초																	
내													내																	
6개월 이													6개월 이																	
내													내																	
1년 이													1년 이																	
내													내																	
1년 초													1년 초																	
내													내																	
1년 초과													1년 초과																	
내													내																	
합계													합계																	
장부금액													장부금액																	
총장부금액													총장부금액																	
금융자산	163,849.6	20,995.70	2,635,990	3,751,479	274,440	191,507.2	11,916.76						11,916.76	203,423.9	111,285.1								111,285.1	16,988.24					16,988.24	126,273.4
	01	2				12	6						6	78	91								91	9					9	40

대손충당 금 결정 방 식에 대한 설명	(*) 회사는 약정 회수 기밀로부 터 연재판 판권에 대 해서 연영 분석 및 과 거의 경중 불과 장래 의 대손에 상책할 기 초로 대손 충당금품 설정하고 있습니다.	(*) 회사는 약정 회수 기밀로부 터 연재판 판권에 대 해서 연영 분석 및 과 거의 경중 불과 장래 의 대손에 상책할 기 초로 대손 충당금품 설정하고 있습니다.
-------------------------------	---	---

분기 (단위 : 천원)

금융자산, 문류														기타채권															
매출채권														기타채권															
금융상품의 신용손상														금융상품의 신용손상															
신용이 손상되지 않은 금융상품							신용이 손상된 금융상품							신용이 손상되지 않은 금융상품							신용이 손상된 금융상품								
연재상태							연재상태							연재상태							연재상태								
현재 내	3개월 이 과 6개월 이내	3개월 초 과 6개월 내	6개월 초 과 1년 이 내	1년 초과	연재상태 합계	현재 내	3개월 이 과 6개월 이내	3개월 초 과 6개월 내	6개월 초 과 1년 이 내	1년 초과	연재상태 합계	현재 내	3개월 이 과 6개월 이내	3개월 초 과 6개월 내	6개월 초 과 1년 이 내	1년 초과	연재상태 합계	현재 내	3개월 이 과 6개월 이내	3개월 초 과 6개월 내	6개월 초 과 1년 이 내	1년 초과	연재상태 합계	현재 내	3개월 이 과 6개월 이내	3개월 초 과 6개월 내	6개월 초 과 1년 이 내	1년 초과	연재상태 합계
총장부금액							총장부금액							총장부금액							총장부금액								
금융자산	137,296.4	51,435.01	300,771	0	731,264	169,766.0	51,435.01	300,771	0	731,264	169,766.0	7,818,965	197,585.0	113,002.9	0	0	0	0	113,002.9	3,045,688	3,045,688	116,048.6	116,048.6	69					
대손충당 금 결정 방 식에 대한 설명	29	1			75						75	40	81					81											

매출채권 및 기타채권의 장부가액에 대한 공시

매출채권 및 기타채권의 장부가액에 대한 공시

당기

(단위 : 천원)

	총장부금액	손상차손누계액	장부금액 합계
--	-------	---------	---------

매출채권및기타채권(장기성기타채무 포함)	331,697,418	(28,905,015)	302,792,403
-----------------------	-------------	--------------	-------------

전기 (단위 : 천원)

	총장부금액	손상차손누계액	장부금액 합계
매출채권및기타채권(장기성기타채무 포함)	313,633,709	(10,864,653)	302,769,056

매출채권 및 기타채권 손실충당금과 총장부금액의 변동에 대한 공시

당기 (단위 : 천원)

	금융상품	
	매출채권	기타채권
	장부금액	
	손상차손누계액	
기초	(7,818,965)	(3,045,688)
대손상각비	(4,258,876)	(13,863,146)
제각	0	0
환산	161,075	(79,415)
기말	(11,916,766)	(16,988,249)
금융상품에 대한 손실충당금의 변동 이유에 대한 설명	보고기간말 현재 매출채권의 신용위험의 최대노출금액은 장부금액입니다. 회사가 보유하고 있는 담보는 없습니다.	

전기 (단위 : 천원)

	금융상품	
	매출채권	기타채권
	장부금액	
	손상차손누계액	
기초	(6,876,694)	0
대손상각비	(113,794)	(3,045,688)
제각	0	0
환산	(828,477)	0
기말	(7,818,965)	(3,045,688)
금융상품에 대한 손실충당금의 변동 이유에 대한 설명		

10. 재고자산

재고자산 세부내역

당기 (단위 : 천원)

	총장부금액	재고자산 평가총당금	장부금액 합계
--	-------	------------	---------

제품	32,150,364	0	32,150,364
재공품	82,074,869	(487,818)	81,587,051
원재료	97,002,669	(8,047,492)	88,955,177
미착품	7,229,227	0	7,229,227
합계	218,457,129	(8,535,310)	209,921,819

전기

(단위 : 천원)

	총장부금액	재고자산 평가충당금	장부금액 합계
제품	26,317,717	0	26,317,717
재공품	88,953,461	(397,940)	88,555,521
원재료	101,792,482	(7,912,250)	93,880,232
미착품	10,422,886	0	10,422,886
합계	227,486,546	(8,310,190)	219,176,356

비용으로 인식한 재고자산의 금액

비용으로 인식되어 '매출원가'로 인식한 원가는 1,569,226백만원(전기말: 1,421,917백만원) 입니다

비용으로 인식한 재고자산의 금액

당기

(단위 : 백만원)

	매출원가
기간동안 비용으로 인식한 재고자산의 원가	1,569,226

전기

(단위 : 백만원)

	매출원가
기간동안 비용으로 인식한 재고자산의 원가	1,421,917

재고자산 평가손실에 대한 공시

. 당기 중 재고자산의 순실현가치에 따른 재고자산 평가손실 225백만원 (전기말 평가손실환입 : 214백만원)을 비용(수익)으로 인식하였으며, 포괄손익계산서의 '매출원가'에 포함되었습니다.

재고자산 평가손실에 대한 공시

당기

(단위 : 백만원)

	매출원가
재고자산 평가손실	225
재고자산 평가손실환입	

전기

(단위 : 백만원)

	매출원가
재고자산 평가손실	
재고자산 평가손실환입	214

11. 기타유동자산 및 기타비유동자산

기타자산에 대한 공시

당기

(단위 : 천원)

		공시금액
기타유동자산		115,379,130
기타유동자산	선급금	129,007,766
	선급금 대손충당금	(17,534,767)
	선급비용	2,973,436
	부가가치세대급금	932,695
기타비유동자산		2,577,568
기타비유동자산	장기선급비용	2,577,568

전기

(단위 : 천원)

		공시금액
기타유동자산		94,941,823
기타유동자산	선급금	100,294,625
	선급금 대손충당금	(8,961,220)
	선급비용	2,580,026
	부가가치세대급금	1,028,392
기타비유동자산		2,494,565
기타비유동자산	장기선급비용	2,494,565

12. 금융자산

공정가치금융자산에 대한 공시

공정가치금융자산에 대한 공시

당기

(단위 : 천원)

측정 전체						
공정가치						
반복적인 공정가치측정치						
금융자산, 분류						금융자산, 분류 합계
펀드및수익증권	국공채 및 지방채	출자금 및 전환사 채 등 투자	조건부자본증권투 자	비상장 주식		
금융자산, 범주						
	당기손익인식금융 자산	기타포괄손익-공 정가치로 측정하는 금융자산, 범주	당기손익인식금융 자산	당기손익인식금융 자산	기타포괄손익-공 정가치로 측정하는 금융자산, 범주	
유동 금융자산	2,392,309	0				2,392,309
비유동금융자산	13,423,307	0	28,689,112	0	4,501,932	46,614,351
합계						49,006,660

전기

(단위 : 천원)

측정 전체	
공정가치	

반복적인 공정가치측정치						
금융자산, 분류						금융자산, 분류 합계
펀드및수익증권	국공채 및 지방채	출자금 및 전환사채 등 투자	조건부자본증권투자	비상장 주식		
금융자산, 범주						
당기손익인식금융자산	기타포괄손익-공정가치로 측정하는 금융자산, 범주	당기손익인식금융자산	당기손익인식금융자산	기타포괄손익-공정가치로 측정하는 금융자산, 범주		
유동 금융자산	2,928,364	70,027,165				72,955,529
비유동금융자산	6,433,040	119,738,418	36,252,886	39,468,300	4,368,818	206,261,462
합계						279,216,991

공정가치금융자산의 변동내역에 대한 공시

공정가치금융자산의 변동내역에 대한 공시

당기

(단위 : 천원)

	당기손익-공정가치 측정금융자산	기타포괄손익-공정가치 측정금융자산
기초	85,082,590	194,134,401
취득	371,359,769	89,978,692
당기손익으로 계상한 평가손익	939,693	0
자본으로 계상한 평가손익	0	592,748
상각	0	(203,909)
처분	(407,924,820)	(280,000,000)
기타	(4,952,504)	0
기말	44,504,728	4,501,932
차감:유동항목	(2,392,309)	0
비유동항목	42,112,419	4,501,932

전기

(단위 : 천원)

	당기손익-공정가치 측정금융자산	기타포괄손익-공정가치 측정금융자산
기초	137,430,291	180,940,986
취득	58,263,671	70,811,978
당기손익으로 계상한 평가손익	(2,111,260)	0
자본으로 계상한 평가손익	0	2,082,500
상각	0	0
처분	(108,500,112)	(59,701,063)
기타	0	0
기말	85,082,590	194,134,401
차감:유동항목	(2,928,364)	(70,027,165)
비유동항목	82,154,226	124,107,236

신용위험의 최대노출정도 공시

보고기간말 현재 금융자산 중 채무증권의 신용위험의 최대노출금액은 장부금액입니다.

연체되지도 않고 손상되지도 않은 금융자산의 신용 건전성에 대한 정보

연체되지도 않고 손상되지도 않은 금융자산의 신용 건전성에 대한 정보

당기

(단위 : 천원)

				매출채권	신용 건전성을 검토하기 위하여 사용한 기타 정보에 대한 기술
금융자산의 손상차손 전체금액	기간이 경과되지 않았거나 손상되지 않은 금융자산	고객의 유형	1년 미만의 새로운 고객	8,145,052	GROUP1
			1년 이상 과거 부도 경험이 없는 기존 고객이나 특수관계자	155,704,549	GROUP2
금융자산의 손상차손 전체금액 합계				163,849,601	외부 신용등급을 얻을 수 있는 경우 외부 신용등급 또는 거래상대방의 부도율에 대한 역사적 정보를 참조하여 연체 및 손상되지 않은 금융자산의 신용 건전성을 측정하였습니다.

전기

(단위 : 천원)

				매출채권	신용 건전성을 검토하기 위하여 사용한 기타 정보에 대한 기술
금융자산의 손상차손 전체금액	기간이 경과되지 않았거나 손상되지 않은 금융자산	고객의 유형	1년 미만의 새로운 고객	845,357	GROUP1
			1년 이상 과거 부도 경험이 없는 기존 고객이나 특수관계자	136,453,072	GROUP2
금융자산의 손상차손 전체금액 합계				137,298,429	외부 신용등급을 얻을 수 있는 경우 외부 신용등급 또는 거래상대방의 부도율에 대한 역사적 정보를 참조하여 연체

		및 손상되지 않은 금융자산의 신용 건 전성을 측정하였습 니다.
--	--	---

외부 신용등급에 대한 공시

외부 신용등급에 대한 공시

	상각후원가로 측정하는 금융자 산, 범주	기타포괄손익-공정가치측정금융 자산
외부 신용등급에 대한 기술	회사의 은행예금 및 장단기은행 예치금은 대부분 신용등급 AA 이 상의 금융기관에 예치되어 있습 니다.	회사의 기타포괄손익-공정가치 측정금융자산은 국공채 또는 신 용등급 AAA의 금융채로 구성되 어 있습니다.

13. 종속기업 및 관계기업 투자

(1) 종속기업투자 현황

(단위: 천원)

회사명	소재국가	당기말		전기말	
		지분율	장부금액	지분율	장부금액
HANSAE VIETNAM CO., LTD.	베트남	100%	25,913,206	100%	25,913,206
HANSAE TN CO., LTD.(*1)	베트남	40%	491,184	40%	491,184
PT. HANSAE INDONESIA UTAMA(*2)	인도네시 아	100%	-	100%	-
PT. BOMIN PERMATA ABADI(*1)	인도네시 아	99.95%	2,549,259	99.95%	2,549,259
PT. HANSAE INDONESIA SUKSES(*1)	인도네시 아	99%	220,097	99%	220,097
HANSAE INTERNATIONAL, S.A.	니카라과	100%	4,575,261	100%	4,575,261
AALFS DOS, S.A.	니카라과	100%	4,175,040	100%	4,175,040
HANSAE SEBACO S.A.	니카라과	100%	196,127	100%	196,127
THE GLOBAL GUATEMALA MICHATOYA, S.A.	과테말라	100%	18,047,798	100%	18,047,798
HANSAE ECOSPIN, S.A.	과테말라	100%	9,705,709	100%	9,705,709
HANSAE MYANMAR CO., LTD.(*2)	미얀마	100%	-	100%	-
HANSAE BAGO CO., LTD.	미얀마	100%	23,783,590	100%	23,783,590
APPAREL MANUFACTURING PARTNERS INC.	미국	100%	116,760	100%	116,760
TEXOLLINI, INC.(*3)	미국	100%	13,759,460	100%	19,732,320
칼라앤터치(주)	한국	100%	35,000,000	100%	35,000,000
(주)에이치에스소싱(*4)	한국	100%	1,500,000	100%	500,000
합계			140,033,49	1	145,006,35
				1	1

- (*1) 종속기업이 보유한 주식을 포함하여 지분 100%를 보유하고 있습니다.
- (*2) 전기 이전 전액 손상인식하였습니다.
- (*3) 당기 중 해당 종속기업투자에 대해서 향후 실적 부진이 예상되어 손상검토를 수행하였습니다. 자산의 회수가능액이 장부가액에 미달함에 따라 5,973백만원의 손상차손을 인식하였습니다.
- (*4) 당기 중 해당 종속기업투자에 대해서 1,000백만원 추가 출자하였습니다.

(2) 종속기업투자의 변동내역

(단위: 천원)

구분	당기	전기
기초 장부금액	145,006,351	97,380,398
취득/유상증자(*1)	1,000,000	85,231,213
손상(*2)	(5,972,860)	(2,605,260)
환입(*3)	-	2,549,259
처분(*4)	-	(37,549,259)
기말 장부금액	140,033,491	145,006,351

(*1) 당기 중 (주)에이치에스소상에 1,000백만원 추가 출자하였습니다. 전기 중 THE GLOBAL GUATEMALA MICHATOYA, S.A.에 18,048백만원, TEXOLLINI, INC.에 19,732백만원 지분취득 및 추가 출자, 이지스 인컴플러스 일반사모투자신탁 제3호에 35,000백만원, HANSAE ECOSPIN, S.A.에 9,706백만원, HANSAE SEBACO S.A.에 196백만원 신규 출자하였습니다.

(*2) 당기 중 TEXOLLINI, INC.에 5,973백만원 손상차손을 인식하였습니다. 전기 중 HANSAE MYANMAR CO.,LTD.에 2,605백만원 손상차손을 인식하였습니다.

(*3) 전기 중 PT. BOMIN PERMATA ABADI의 손상차손 2,549백만원 전액을 환입하였습니다.

(*4) 전기 중 이지스 인컴플러스 일반사모투자신탁 제3호 35,000백만원을 처분하였습니다.

(3) 주요 종속기업의 요약재무정보는 다음과 같습니다.

(단위: 천원)

회사명	당기말			당기		
	자산	부채	자본	매출	당기순손익	총포괄손익
HANSAE VIETNAM CO., LTD.	19,639,410	18,654,216	985,194	42,913,779	5,736,388	6,149,527
HANSAE TN CO., LTD.	23,450,488	4,202,717	19,247,771	36,282,094	2,216,119	(880,108)
HANSAE TG CO., LTD.	44,820,484	50,124,774	(5,304,290)	54,902,689	(878,790)	(445,743)
HANSAE INTERNATIONAL, S.A.	100,667,978	54,431,085	46,236,893	67,658,068	(196,031)	(1,382,445)
PT. HANSAE INDONESIA UTAMA	52,333,541	59,291,962	(6,958,421)	36,292,950	(2,233,717)	(1,884,012)
칼라앤티치(주)	139,411,947	81,582,982	57,828,965	235,102,798	6,397,237	6,336,014
C&T VINA COMPANY LTD.	106,339,291	97,475,582	8,863,709	96,276,922	172,818	(784,526)

(4) 관계기업투자 현황

(단위: 천원)

회사명	당기말		전기말	
	지분율	장부금액	지분율	장부금액
우리 글로벌 블록체인 투자조합 15호	28.57%	2,000,000	28.57%	2,000,000
뉴본-한세에스24 라이징스타 1호 투자조합 (*1)	34.62%	3,500,000	34.62%	3,500,000
NH 라이노스 메자닌 일반사모증권투자신탁	-	-	45.73%	4,000,000
BNK 에이원컨버터블메자닌일반사모투신C-s	-	-	49.17%	3,000,000
뉴본-한세에스24 라이징스타 2호 투자조합 (*2)	49.46%	4,500,000	49.46%	2,500,000
지브이에이 GVA Mezz-J 일반사모투자신탁	29.41%	3,000,000	29.41%	3,000,000
VTI파트너스 이브이 투자조합	36.10%	5,000,000	36.10%	5,000,000
에이원 플래티넘 코스닥벤처 일반사모투자신탁	37.57%	4,000,000	37.57%	4,000,000
이지스 그린ON 일반사모투자신탁 제2호(*3)	-	-	-	-
에이원 컨버터블 코스닥벤처 일반사모투자신탁 3호	24.62%	3,000,000	-	-
브릭스캐피탈사이언인베스터스 사모투자조합 회사	41.62%	4,952,504	-	-
합계		29,952,504		27,000,000

(*1) 당기 중 한세에스24 라이징스타 1호 투자조합에서 뉴본-한세에스24 라이징스타 1호 투자조합으로 조합명이 변경되었습니다.

(*2) 당기 중 한세에스24 라이징스타 2호 투자조합에서 뉴본-한세에스24 라이징스타 2호 투자조합으로 조합명이 변경되었습니다.

(*3) 당기 중 취득, 매각하였습니다.

(5) 관계기업투자의 변동 내역

(단위: 천원)

구분	당기	전기
기초 장부금액	27,000,000	31,310,000
취득(*1)	9,000,000	1,250,000
처분(*2)	(11,000,000)	(5,560,000)
기타	4,952,504	-
기말 장부금액	29,952,504	27,000,000

(*1) 당기 중 이지스 그린ON 일반사모투자신탁 제2호 4,000백만원, 에이원 컨버터블 코스닥벤처 일반사모투자신탁 3호 3,000백만원을 신규 출자, 뉴본-한세에스24 라이징스타 2호 투자조합 2,000백만원을 추가 출자하였습니다. 전기 중 뉴본-한세에스24 라이징스타 2호 투자조합 1,250백만원을 추가 출자하였습니다.

(*2) 당기 중 이지스 그린ON 일반사모투자신탁 제2호 4,000백만원, NH 라이노스 메자닌 일반사모증권투자신탁 4,000백만원, BNK 에이원컨버터블메자닌일반사모투신C-s 3,000백만원을 처분하였습니다. 전기 중 리딩 - 디 신기술 조합 제 1호 560백만원, VTI파트너스 헬스케어 투자조합 5,000백만원을 처분하였습니다.

(6) 관계기업의 요약재무정보는 다음과 같습니다.

(단위: 천원)

회사명	당기말			당기	
	자산	부채	자본	매출액	당기순손익
우리 글로벌 블록체인 투자조합 15호	4,400,293	5,073	4,395,220	103,835	38,826
뉴본-한세에스24 라이징스타 1호 투자조합(*1)	6,440,611	-	6,440,611	-	(177,837)
뉴본-한세에스24 라이징스타 2호 투자조합(*2)	8,401,161	-	8,401,161	-	(132,779)
지브이에이 GVA Mezz-J 일반사모 투자신탁	12,190,497	225	12,190,272	278,616	1,577,027
VTI파트너스 이브이 투자조합	13,079,948	70,142	13,009,806	16,975	(259,178)
에이원 플래티넘 코스닥벤처 일반사모투자신탁	12,988,113	272,871	12,715,242	224,443	2,267,347
에이원 컨버터블 코스닥벤처 일반사모투자신탁 3호	12,883,589	11,122	12,872,467	73,311	687,267
브릭스캐피탈사이언인베스터스 사모투자합자회사	12,303,175	11,377	12,291,798	(300,461)	(563,742)

(*1) 당기 중 한세에스24 라이징스타 1호 투자조합에서 뉴본-한세에스24 라이징스타 1호 투자조합으로 조합명이 변경되었습니다.

(*2) 당기 중 한세에스24 라이징스타 2호 투자조합에서 뉴본-한세에스24 라이징스타 2호 투자조합으로 조합명이 변경되었습니다.

14. 유형자산

유형자산에 대한 세부 정보 공시

유형자산에 대한 세부 정보 공시

당기

(단위: 천원)

	유형자산												건설중인자산		차량운반구			
	토지			건물			기계장치			임가비품			건설중인자산		차량운반구			
	장부금액	감가상각누계액	장부금액	감가상각누계액	장부금액	감가상각누계액	장부금액	감가상각누계액	장부금액	감가상각누계액	장부금액	감가상각누계액	장부금액	감가상각누계액	장부금액	감가상각누계액		
기초금액	17,252,709	0	17,252,709	2,536,410	(799,188)	1,737,222	233,890	(220,020)	13,870	7,317,935	(6,689,980)	627,955	286,971	0	286,971	1,197,289	(511,040)	686,240
취득액			0			0			0			330,582			121,629			166,972
처분/폐기			0			0			0			0			0			(52,717)
감가상각비			0			(50,728)			(2,267)			(400,197)			0			(224,014)
당좌에 따른 증																		
거(감소), 유형			0			0			0			408,600			(408,600)			0
자산																		
기말금액	17,252,709	0	17,252,709	2,536,410	(849,918)	1,686,494	233,890	(222,287)	11,603	8,025,858	(7,058,915)	966,940	0	0	0	1,133,232	(556,751)	576,481

반기

(단위: 천원)

	유형자산												건설중인자산		차량운반구			
	토지			건물			기계장치			임가비품			건설중인자산		차량운반구			
	장부금액	감가상각누계액	장부금액	감가상각누계액	장부금액	감가상각누계액	장부금액	감가상각누계액	장부금액	감가상각누계액	장부금액	감가상각누계액	장부금액	감가상각누계액	장부금액	감가상각누계액		
총장부금액																		
감가상각누계액																		

		및 상각누계액			및 상각누계액			및 상각누계액			및 상각누계액			및 상각누계액			및 상각누계액	
기초금액		17,252,709			1,787,950			13,800			646,227			0				532,994
취득액		0			0			4,730			288,750			286,971				501,187
처분/폐기		0			0			0			0			0				(120,106)
감가상각비		0			(50,728)			(4,660)			(307,022)			0				(227,835)
당좌에 따른 준 거(급소), 유형 자산																		
기말금액	17,252,709	0	17,252,709	2,536,410	(799,188)	1,737,222	233,890	(220,020)	13,870	7,317,935	(6,689,990)	627,955	286,971	0	286,971	1,197,280	(511,040)	686,240

유형자산의 합계에 대한 공시

유형자산의 합계에 대한 공시

당기

(단위 : 천원)

	취득원가	감가상각누계액	장부금액 합계
기초금액	28,825,195	(8,220,228)	20,604,966
취득액			619,183
처분/폐기			(52,717)
감가상각비			(677,206)
대체	0	0	0
기말금액	29,182,099	(8,687,872)	20,494,228

전기

(단위 : 천원)

	취득원가	감가상각누계액	장부금액 합계
기초금액			20,233,678
취득액			1,081,638
처분/폐기			(120,106)
감가상각비			(590,245)
대체			
기말금액	28,825,195	(8,220,228)	20,604,966

유형자산 재평가에 대한 공시

토지의 재평가잉여금은 이연법인세 효과 차감 후 기타포괄손익으로 인식하고, 자본항목 중 '기타포괄손익누계액'으로 표시하고 있습니다. 자산재평가로 인한 재평가잉여금은 주주배당에 제한이 있습니다.

유형자산 재평가에 대한 공시

당기

(단위 : 천원)

	유형자산
	토지
	장부금액
	공시금액
기초	7,919,319
증가	0

법인세효과	(113,280)
처분	0
기말	7,806,039
재평가 전 장부금액	6,954,504
재평가 후 장부금액	17,252,709

전기

(단위 : 천원)

	유형자산
	토지
	장부금액
	공시금액
기초	7,919,319
증가	0
법인세효과	0
처분	0
기말	7,919,319
재평가 전 장부금액	0
재평가 후 장부금액	0

15. 사용권자산 및 리스

사용권자산에 대한 양적 정보 공시

사용권자산에 대한 양적 정보 공시

당기

(단위 : 천원)

	자산					
	토지와 건물			차량운반구		
	장부금액		장부금액 합계	장부금액		장부금액 합계
총장부금액	감가상각누계액 및 상각누계액	총장부금액		감가상각누계액 및 상각누계액		
기초금액	8,678,854	(2,355,795)	6,323,059	130,331	(130,331)	0
취득액			4,289,252	0		0
처분 등			0			0
감가상각비			(2,856,133)	0		0
기말금액	9,141,216	(1,385,038)	7,756,178	130,331	(130,331)	0

전기

(단위 : 천원)

	자산					
	토지와 건물			차량운반구		
	장부금액		장부금액 합계	장부금액		장부금액 합계
총장부금액	감가상각누계액 및 상각누계액	총장부금액		감가상각누계액 및 상각누계액		
기초금액			5,667,275			0
취득액			6,381,011			0

처분 등			(3,069,252)			0
감가상각비			(2,655,975)			0
기말금액	8,678,854	(2,355,795)	6,323,059	130,331	(130,331)	0

사용권자산 합계에 대한 공시

사용권자산 합계에 대한 공시

당기

(단위 : 천원)

	총장부금액	감가상각누계액 및 상각누계액	장부금액 합계
기초금액	8,809,185	(2,486,126)	6,323,059
사용권자산의 추가			4,289,252
처분 등			0
감가상각비			(2,856,133)
기말금액	9,271,547	(1,515,369)	7,756,177

전기

(단위 : 천원)

	총장부금액	감가상각누계액 및 상각누계액	장부금액 합계
기초금액			5,667,275
사용권자산의 추가			6,381,011
처분 등			(3,069,252)
감가상각비			(2,655,975)
기말금액	8,809,185	(2,486,126)	6,323,059

운용리스료의 만기분석 공시

운용리스료의 만기분석 공시

당기

(단위 : 천원)

	1년 이내
받게 될 할인되지 않은 운용 리스료	98,880

전기

(단위 : 천원)

	1년 이내
받게 될 할인되지 않은 운용 리스료	83,880

성격별 사용권자산감가상각비의 기능별 배분 공시

성격별 사용권자산감가상각비의 기능별 배분 공시

당기

(단위 : 백만원)

	판매비와 일반관리비
감가상각비	(2,856)

전기

(단위 : 백만원)

	판매비와 일반관리비
감가상각비	(2,656)

16. 투자부동산

투자부동산에 대한 세부 정보 공시

투자부동산에 대한 세부 정보 공시

당기

(단위 : 천원)

자산								
토지					건물			
장부금액				장부금액 합계	장부금액			장부금액 합계
총장부금액	감가상각누계액 및 상각누계액	손상차손누계액	총장부금액		감가상각누계액 및 상각누계액	손상차손누계액		
기초금액	945,682	0		945,682	344,904	(106,872)		238,032
취득/증가								
감가상각비				0				(6,898)
외화환산								
기말금액	945,682	0		945,682	344,904	(113,770)		231,134

전기

(단위 : 천원)

자산								
토지					건물			
장부금액				장부금액 합계	장부금액			장부금액 합계
총장부금액	감가상각누계액 및 상각누계액	손상차손누계액	총장부금액		감가상각누계액 및 상각누계액	손상차손누계액		
기초금액				945,682				244,930
취득/증가								
감가상각비				0				(6,898)
외화환산								
기말금액	945,682	0		945,682	344,904	(106,872)		238,032

투자부동산 합계에 대한 공시

투자부동산 합계에 대한 공시

당기

(단위 : 천원)

	취득원가	감가상각누계액 및 상각누계액	손상차손누계액	장부금액 합계
기초금액	1,290,586	(106,872)	0	1,183,714
취득/증가				
감가상각비				(6,898)
외화환산				
기말금액	1,290,586	(113,770)		1,176,816

전기

(단위 : 천원)

	취득원가	감가상각누계액 및 상각누계액	손상차손누계액	장부금액 합계
--	------	--------------------	---------	---------

기초금액				1,190,612
취득/증가				
감가상각비				(6,898)
외화환산				
기말금액	1,290,586	(106,872)	0	1,183,714

투자부동산에서 발생한 손익

투자부동산에서 발생한 손익

당기

(단위 : 천원)

	공시금액
임대수익	118,320
임대비용	(6,898)
합계	111,422

전기

(단위 : 천원)

	공시금액
임대수익	97,320
임대비용	(6,898)
합계	90,422

투자부동산의 공정가치에 대한 공시

투자부동산의 공정가치는 공인된 전문자격을 갖춘 독립된 평가인에 의해 평가되거나, 공시지가 및 잔존감가상각률을 반영한 평가금액에 근거하여 산정되고 있습니다.

투자부동산의 공정가치에 대한 공시

당기

(단위 : 백만원)

	측정 전체
	재무상태표상에 공정가치로 측정되지 않았지만 공시된 공정가치
	투자부동산
	취득 완료 투자부동산
	토지와 건물
투자부동산	1,955

전기

(단위 : 백만원)

	측정 전체
	재무상태표상에 공정가치로 측정되지 않았지만 공시된 공정가치
	투자부동산
	취득 완료 투자부동산
	토지와 건물

투자부동산	1,955
-------	-------

17. 무형자산

영업권 이외의 무형자산의 변동내역에 대한 공시

(2) 당기 무형자산상각비 277백만원은 판매관리비에 포함되어 있습니다. 전기 무형자산상각비 177백만원은 판매관리비에 포함되어 있습니다.

영업권 이외의 무형자산의 변동내역에 대한 공시

당기

(단위 : 천원)

영업권 이외의 무형자산			
컴퓨터소프트웨어			
장부금액			장부금액 합계
총장부금액	감가상각누계액 및 상각누계액		
기초금액	2,517,602	(2,238,064)	279,538
취득액			933,800
상각			(276,565)
기말금액	3,451,402	(2,514,629)	936,773

전기

(단위 : 천원)

영업권 이외의 무형자산			
컴퓨터소프트웨어			
장부금액			장부금액 합계
총장부금액	감가상각누계액 및 상각누계액		
기초금액			456,171
취득액			0
상각			(176,633)
기말금액	2,517,602	(2,238,064)	279,538

무형자산상각비의 기능별 배분

당기

(단위 : 백만원)

판매비와 일반관리비	
기타 상각비, 영업권 이외의 무형자산	277

전기

(단위 : 백만원)

판매비와 일반관리비	
기타 상각비, 영업권 이외의 무형자산	177

18. 리스부채

리스부채의 유동 및 비유동 구분

리스부채의 유동 및 비유동 구분

당기

(단위 : 천원)

	공시금액
유동 리스부채	3,013,872
비유동 리스부채	4,392,956
리스부채 합계	7,406,828

전기

(단위 : 천원)

	공시금액
유동 리스부채	2,839,390
비유동 리스부채	3,711,899
리스부채 합계	6,551,289

리스부채에 대한 양적 정보 공시

리스부채에 대한 양적 정보 공시

당기

(단위 : 천원)

	공시금액
리스부채에 대한 이자비용	380,872
인식 면제규정이 적용된 단기리스와 소액자산 리스에 관련되는 비용	120,200

전기

(단위 : 천원)

	공시금액
리스부채에 대한 이자비용	340,039
인식 면제규정이 적용된 단기리스와 소액자산 리스에 관련되는 비용	184,368

리스관련 현금유출에 대한 공시

리스이용자의 리스에 대한 추가 정보 공시

당기

(단위 : 백만원)

	공시금액
리스 현금유출	3,252

전기

(단위 : 백만원)

	공시금액
리스 현금유출	3,034

19. 매입채무 및 기타채무

매입채무 및 기타채무

당기

(단위 : 천원)

	공시금액

매입채무	63,452,943
미지급금	19,751,438
미지급비용	2,193,376
합계	85,397,757

전기

(단위 : 천원)

	공시금액
매입채무	58,148,456
미지급금	15,932,223
미지급비용	2,741,537
합계	76,822,216

20. 차입금

차입금에 대한 세부 정보

당기

(단위 : 천원)

차입금명칭	USANCE 차입금	거래상대방	범위	이자율	최장만기일	단기차입금	차입금의 성격에 대한 기술		
				하위범위				상위범위	
		쑈국민은행 외	범위	0.0315			당기말 현재 당사의 공급자금용 약정에 해당하는 채무금액입니다.		
				0.0494					
			범위 합계			2026-07-06		192,488,236	
			쑈하나은행 외	범위	하위범위				
					상위범위				
			범위 합계						
	쑈우리는행	범위	하위범위						
			상위범위						
	범위 합계								
		채권의 팩토링	쑈하나은행 외	범위	0.0405			제거의 요건을 충족하지 못하는 외화매출채권의 양도와 관련하여 인식한 금융부채로 회사의 매출채권이 담보로 제공되어 있습니다(주석7.9과 36 참조).	
					0.0480				
				범위 합계			2026-03-25		6,294,403
쑈우리는행				범위	하위범위				
					상위범위				
범위 합계									

단기차입금	㈜국민은행 외	범위	하위범위						
			상위범위						
		범위 합계							
		㈜하나은행 외	범위	하위범위					
				상위범위					
			범위 합계						
	㈜우리은행	범위	하위범위	0.0330					
			상위범위	0.0417					
		범위 합계		0.0402	2026-09-30	100,000,000			
	차입금명칭 합계						298,782,639		

전기

(단위 : 천원)

					이자율	최장만기일	단기차입금	차입금의 성격에 대한 기술	
차입금명칭	USANCE 차입금	㈜국민은행 외	범위	하위범위					
				상위범위					
			범위 합계				206,661,546	당사의 공급자금 융약정에 해당하 는 채무금액입니 다.	
			㈜하나은행 외	범위	하위범위				
					상위범위				
				범위 합계					
		㈜우리은행	범위	하위범위					
				상위범위					
			범위 합계						
		채권의 팩토링	㈜국민은행 외	범위	하위범위				
					상위범위				
				범위 합계					
	㈜하나은행 외			범위	하위범위				
					상위범위				
				범위 합계				63,148,426	제거의 요건을 충족하지 못하는 외화매출채권의 양도와 관련하여 인식한 금융부채 로 회사의 매출 채권이 담보로 제공되어 있습니 다.
	㈜우리은행		범위	하위범위					
				상위범위					
			범위 합계						
	단기차입금		㈜국민은행 외	범위	하위범위				
					상위범위				
				범위 합계					
		㈜하나은행 외	범위	하위범위					
				상위범위					
			범위 합계						
㈜우리은행	범위	하위범위							
		상위범위							
	범위 합계				30,000,000				

차입금명칭 합계			299,809,972
----------	--	--	-------------

공급자 금융 약정에 포함된 금융 부채의 장부금액과 관련된 계정과목을 기업의 재무상태표에서 공시

회사는 해외 공급자로부터 원재료를 수입하는 과정에서 수입 L/C를 이용하고 있으며, L/C 인수 후 일정 기간 경과 후 금융제공자에게 대금을 상환하는 구조의 공급자금융약정을 활용하고 있습니다. 본 약정은 공급자의 조기 대금 회수를 지원하기 위한 목적이라기보다는, 회사가 수입 거래와 관련된 대금 지급을 일정 기간 유예받는 구조로 운영됩니다. 공급자는 수입 L/C에 따라 대금을 회수하며, 공급자의 약정 참여 여부에 따라 대금 지급 시점이나 조건이 변경되지는 않습니다.

회사는 수입 L/C 인수 시점에 금융제공자에 대한 상환의무를 부담하며, 약정에 따라 정해진 원래의 상환기일에 금융제공자에게 대금을 지급하여 채무를 결제합니다. 이와 관련하여 회사는 금융제공자에게 수수료 및 이자를 부담합니다. 공급자와의 대금 지급조건은 본 약정으로 인해 재협상되지 않으며, 회사는 본 약정과 관련하여 금융제공자에게 별도의 담보를 제공하지 않았습니다. 공급자금융약정과 관련하여 발생한 모든 부채는 재무상태표상 차입금으로 분류되어 있습니다.

공급자 금융 약정에 포함된 금융 부채의 장부금액과 관련된 계정과목을 기업의 재무상태표에서 공시

당기 (단위 : 천원)

	공급자 금융 약정에 포함된 금융 부채
유동 차입금(사채 포함)	192,488,236

전기 (단위 : 천원)

	공급자 금융 약정에 포함된 금융 부채
유동 차입금(사채 포함)	206,661,546

공급자 금융 약정에 포함된 금융 부채의 지급 기한 범위

공급자 금융 약정에 포함된 금융 부채의 지급 기한 범위

	하위범위	상위범위
공급자 금융 약정에 포함된 금융 부채의 송장 발행일과 지급 기한 사이의 일수	30	180
공급자 금융 약정에 포함되지 않은 유사한 매입채무의 송장 발행일과 지급 기한 사이의 일수	30	60

21. 기타유동부채

기타부채에 대한 공시

당기 (단위 : 천원)

	공시금액
선수금	1,512,835

예수금	2,808,369
기타유동부채	5,615,487
합계	9,936,691
기타부채에 관한 기술	선수금은 고객과의 계약과 관련된 부채금액입니다.

전기 (단위 : 천원)

	공시금액
선수금	1,408,270
예수금	2,374,126
기타유동부채	4,658,690
합계	8,441,086
기타부채에 관한 기술	선수금은 고객과의 계약과 관련된 부채금액입니다.

22. 장기성기타채무

기타 채무에 대한 공시

당기 (단위 : 천원)

	공시금액
장기미지급금	896,812
임대보증금	54,000
복구충당부채	683,216
합계	1,634,028

전기 (단위 : 천원)

	공시금액
장기미지급금	1,470,000
임대보증금	9,000
복구충당부채	0
합계	1,479,000

23. 순확정급여부채

확정급여제도에 대한 공시

확정급여제도에 대한 공시

당기 (단위 : 천원)

	기금이 적립된 확정급여채무의 현재가치
확정급여채무, 현재가치	44,540,107
차감: 사외적립자산의 공정가치	(30,786,560)
차감: 국민연금전환금	(4,036)

순확정급여부채	13,749,511
---------	------------

전기

(단위 : 천원)

	기금이 적립된 확정급여채무의 현재가치
확정급여채무, 현재가치	40,352,339
차감: 사외적립자산의 공정가치	(25,398,074)
차감: 국민연금전환금	(4,036)
순확정급여부채	14,950,229

순확정급여부채(자산)에 대한 공시

순확정급여부채(자산)에 대한 공시

당기

(단위 : 천원)

	확정급여채무의 현재가치	사외적립자산
기초 순확정급여부채(자산)	40,352,339	(25,398,074)
당기근무원가, 순확정급여부채(자산)	3,562,019	
이자비용(수익), 순확정급여부채(자산)	1,045,203	(920,174)
과거근무원가 및 정산으로 인한 이익(손실), 순확정급여자산(부채)	0	
인구통계적가정의 변동에서 발생하는 보험수리적손실(이익), 순확정급여부채(자산)	0	
재무적 가정의 변동에서 발생하는 보험수리적손실(이익), 순확정급여부채(자산)	1,412,092	
경험조정에서 발생하는 보험수리적 손실(이익), 순확정급여부채(자산)	2,006,881	
이자에 포함된 금액을 제외한 사외적립자산의 수익, 순확정급여부채(자산)		(570,420)
제도에서 지급한 금액, 순확정급여부채(자산)	(3,193,259)	2,258,191
기업이 제도에 납입한 기여금, 순확정급여부채(자산)		(6,500,000)
관계사 진출입으로 인한 순확정급여부채(자산)의 증가(감소)	(645,168)	343,917
기말 순확정급여부채(자산)	44,540,107	(30,786,560)

전기

(단위 : 천원)

	확정급여채무의 현재가치	사외적립자산
기초 순확정급여부채(자산)	31,769,205	(22,132,947)
당기근무원가, 순확정급여부채(자산)	2,629,663	
이자비용(수익), 순확정급여부채(자산)	952,211	(907,603)
과거근무원가 및 정산으로 인한 이익(손실), 순확정급여자산(부채)	2,655,873	
인구통계적가정의 변동에서 발생하는 보험수리적손실(이익), 순확정급여부채(자산)	1,129	
재무적 가정의 변동에서 발생하는 보험수리적손실(이익), 순확정급여부채(자산)	3,774,785	
경험조정에서 발생하는 보험수리적 손실(이익), 순확정급여부채(자산)	1,138,927	
이자에 포함된 금액을 제외한 사외적립자산의 수익, 순확정급여부채(자산)		125,296
제도에서 지급한 금액, 순확정급여부채(자산)	(2,849,994)	1,993,345
기업이 제도에 납입한 기여금, 순확정급여부채(자산)		(4,500,000)
관계사 진출입으로 인한 순확정급여부채(자산)의 증가(감소)	280,540	23,835
기말 순확정급여부채(자산)	40,352,339	(25,398,074)

사외적립자산의 공정가치에 대한 공시

사외적립자산의 공정가치에 대한 공시

당기

(단위 : 천원)

	공시금액
적격보험계약, 사외적립자산의 공정가치에서 차지하는 금액	37,554
적격보험계약, 사외적립자산의 공정가치에서 차지하는 비율	0.00
파생상품, 전체 사외적립자산에서 차지하는 금액	28,927,918
파생상품, 사외적립자산의 공정가치에서 차지하는 비율	0.94

정기예금과 그 밖의 자산, 전체 사외적립자산에서 차지하는 금액	1,821,088
정기예금과 그 밖의 자산, 사외적립자산의 공정가치에서 차지하는 비율	0.06
사외적립자산, 공정가치	30,786,560

전기

(단위 : 천원)

	공시금액
적격보험계약, 사외적립자산의 공정가치에서 차지하는 금액	1,929,725
적격보험계약, 사외적립자산의 공정가치에서 차지하는 비율	0.07
파생상품, 전체 사외적립자산에서 차지하는 금액	19,748,389
파생상품, 사외적립자산의 공정가치에서 차지하는 비율	0.78
정기예금과 그 밖의 자산, 전체 사외적립자산에서 차지하는 금액	3,719,959
정기예금과 그 밖의 자산, 사외적립자산의 공정가치에서 차지하는 비율	0.15
사외적립자산, 공정가치	25,398,073

주요 보험수리적가정

주요 보험수리적가정

당기

	하위범위	상위범위
할인율	0.0413	0.0413
임금상승률	0.0505	0.0505

전기

	하위범위	상위범위
할인율	0.0378	0.0378
임금상승률	0.0402	0.0402

보험수리적가정의 민감도분석에 대한 공시

보험수리적가정의 민감도분석에 대한 공시

	보험수리적가정의 합리적인 범위 내에서의 발생가능한 증가율	보험수리적가정의 합리적인 범위 내에서의 발생가능한 감소율	보험수리적가정의 합리적인 범위 내에서의 발생가능한 증가로 인한 확정	보험수리적가정의 합리적인 범위 내에서의 발생가능한 감소로 인한 확정	보험수리적가정의 민감도분석을 수행하는데 사용된 방법과 가정에 대한

				급여부채의 증가율 (감소율)	급여부채의 증가율 (감소율)	기술
보험수리적 가정	할인율	0.01	0.01	(0.0464)	0.0520	민감도 분석은 다른 가정은 일정하다는 가정하에 산정되었으나, 실무적으로는 여러 가정이 서로 관련되어 변동됩니다. 주요 보험수리적가정의 변동에 대한 확정급여채무의 민감도는 연결재무상태표에 인식된 확정급여채무 산정시 사용한 예측단위접근법과 동일한 방법을 사용하여 산정되었습니다. 민감도분석에 사용된 방법 및 가정은 전기와 동일합니다.
	임금상승률	0.01	0.01	0.0507	(0.0461)	민감도 분석은 다른 가정은 일정하다는 가정하에 산정되었으나, 실무적으로는 여러 가정이 서로 관련되어 변동됩니다. 주요 보험수리적가정의 변동에 대한 확정급여채무의 민감도는 연결재무상태표에 인식된 확정급여채무 산정시 사용한 예측단위접근법과 동일한 방법을 사용하여 산정되었습니다. 민감도분석에 사용된 방법 및 가정은 전기와 동일합니다.

예상기여금 추정치에 대한 공시

예상기여금 추정치에 대한 공시

(단위 : 백만원)

	공시금액
다음 연차보고기간 동안에 납부할 것으로 예상되는 기여금에 대한 추정치	4,168

확정급여채무의 만기분석에 대한 공시

확정급여채무의 만기분석에 대한 공시

(단위 : 천원)

	1년 미만	1년에서 2년 이하	2~5년 미만	5년 이상	합계 구간 합계
급여지급액	5,113,571	5,104,138	14,862,413	36,901,924	61,982,046

확정급여채무의 만기구성에 대한 정보의 공시

확정급여채무의 만기구성에 대한 정보의 공시

	가중범위
확정급여채무의 가중평균만기	4년7개월6일

24. 법인세비용과 이연법인세

법인세비용(수익)의 주요 구성요소

법인세비용(수익)의 주요 구성요소

당기

(단위 : 천원)

	공시금액
당기손익에 대한 법인세부담액	23,745,814
전기 법인세의 조정사항	(2,932,186)
투자상생협력촉진세제로 인한 당기법인세	239,716
총당기법인세	21,053,344
일시적차이의 증감	35,205
총이연법인세 효과	35,205
법인세비용	21,088,549

전기

(단위 : 천원)

	공시금액
당기손익에 대한 법인세부담액	28,016,330
전기 법인세의 조정사항	768,809
투자상생협력촉진세제로 인한 당기법인세	0
총당기법인세	28,785,139
일시적차이의 증감	(1,544,747)
총이연법인세 효과	(1,544,747)
법인세비용	27,240,392

회계이익에 적용세율을 곱하여 산출한 금액에 대한 조정

회계이익에 적용세율을 곱하여 산출한 금액에 대한 조정

당기

(단위 : 천원)

	공시금액
법인세차감전순이익	72,283,433
적용세율에 따른 세부담액	16,235,473
세무상차감되지 않는 비용	879,644
세무상과세되지 않는 수익	(1,130,760)
미인식 이연법인세자산 법인세효과	8,364,486
전기 법인세의 조정사항	(2,932,186)
미환류법인세에 반영된 법인세비용	239,716
기타	(567,824)
법인세비용	21,088,549
유효세율(법인세비용/세전이익)	0.2917

전기

(단위 : 천원)

	공시금액
법인세차감전순이익	107,241,173
적용세율에 따른 세부담액	24,310,711
세무상차감되지 않는 비용	920,267
세무상과세되지 않는 수익	(2,686)
미인식 이연법인세자산 법인세효과	1,333,065
전기 법인세의 조정사항	768,809
미환류법인세에 반영된 법인세비용	0
기타	(89,774)
법인세비용	27,240,392
유효세율(법인세비용/세전이익)	0.2540

기타포괄손익의 각 구성요소와 관련된 법인세

기타포괄손익의 각 구성요소와 관련된 법인세

당기

(단위 : 천원)

	공시금액
기타포괄손익-공정가치측정금융자산의 평가손익	999,515
기타포괄손익의 법인세효과	(244,109)
기타포괄손익인식금융자산 평가손익 - 반영후	755,406
유형자산평가이익 - 반영전	0
유형자산평가손익 - 법인세효과	(113,280)
유형자산평가이익 - 반영후	(113,280)
확정급여제도의 재측정손익(세전기타포괄손익)	(2,848,553)

순확정급여부채의 법인세효과	819,937
순확정급여부채의 재측정요소 - 반영후	(2,028,616)
합계 - 반영전	(1,849,038)
합계 - 법인세효과	462,548
합계 - 반영후	(1,386,490)

전기

(단위 : 천원)

	공시금액
기타포괄손익-공정가치측정금융자산의 평가손익	2,082,500
기타포괄손익의 법인세효과	(481,058)
기타포괄손익인식금융자산 평가손익 - 반영후	1,601,442
유형자산평가이익 - 반영전	0
유형자산평가손익 - 법인세효과	0
유형자산평가이익 - 반영후	0
확정급여제도의 재측정손익(세전기타포괄손익)	(5,040,137)
순확정급여부채의 법인세효과	1,164,272
순확정급여부채의 재측정요소 - 반영후	(3,875,865)
합계 - 반영전	(2,957,637)
합계 - 법인세효과	683,214
합계 - 반영후	(2,274,423)

자본에 직접 가감되는 항목과 관련된 당기법인세와 이연법인세

자본에 직접 가감되는 항목과 관련된 당기법인세와 이연법인세

당기

(단위 : 천원)

		공시금액
자본에 직접 가감되는 항목과 관련된 당기법인세와 이연법인세		462,548
자본에 직접 가감되는 항목과 관련된 당기법인세와 이연법인세	기타포괄손익의 법인세효과	(244,109)
	순확정급여부채의 법인세효과	819,937
	유형자산평가손익 - 법인세효과	(113,280)

전기

(단위 : 천원)

		공시금액
자본에 직접 가감되는 항목과 관련된 당기법인세와 이연법인세		683,214
자본에 직접 가감되는 항목과 관련된 당기법인세와 이연법인세	기타포괄손익의 법인세효과	(481,058)
	순확정급여부채의 법인세효과	1,164,272
	유형자산평가손익 - 법인세효과	0

보고기간 후 12개월 이내와 이후 회수되거나 결제된 금액을 포함한 이연법인세자산과 부채의 분류가 12개월 이후에 회수되거나 결제될 금액에 대한 공시

보고기간 후 12개월 이내와 이후 회수되거나 결제된 금액을 포함한 이연법인세자산과 부채의 분류

가 12개월 이후에 회수되거나 결제될 금액에 대한 공시

당기

(단위 : 천원)

	12개월 후에 결제	12개월 이내에 결제	합계 구간 합계
이연법인세자산	3,381,528	7,694,809	11,076,337
이연법인세부채	(2,492,166)	0	(2,492,166)
이연법인세자산 순액			8,584,171

전기

(단위 : 천원)

	12개월 후에 결제	12개월 이내에 결제	합계 구간 합계
이연법인세자산	3,496,784	7,219,408	10,716,192
이연법인세부채	(2,378,885)	(180,479)	(2,559,364)
이연법인세자산 순액	0	0	8,156,828

일시적차이, 미사용 세무상 결손금과 미사용 세액공제에 대한 공시

일시적차이, 미사용 세무상 결손금과 미사용 세액공제에 대한 공시

당기

(단위 : 천원)

					기초이연법인세자	기초이연법인세부	당기손익으로 인	기타포괄손익의	기말이연법인세자	기말이연법인세부
					산	채	식한 이연법인세	각 구성요소와 관	산	채
					비용(수익)	련된 법인세				
자산과 부채	이연법인세자산	일시적차이, 미사용 세무상 결손금과 미사용 세액공제	일시적차이	순확정급여부채 (자산)	711,174		946,058	0	(234,884)	
				확정급여제도의 재측정 적립금	2,742,330		0	(819,937)	3,562,267	
				공정가치금융자산	1,772,361		785,943	244,109	742,309	
				평가손익						
				재고자산 평가총당금	1,919,655		(145,891)	0	2,065,546	
				대손총당금	1,050,386		(986,096)	0	2,036,482	
				기타일시적차이	2,520,287		(384,329)	0	2,904,616	
				미수수익						
				유형자산평가손익						
	일시적차이, 미사용 세무상 결손금과 미사용 세액공제 합계	10,716,193		215,685	(575,828)	11,076,336				
	이연법인세부채	일시적차이, 미사용 세무상 결손금과 미사용 세액공제	일시적차이	순확정급여부채 (자산)						
				확정급여제도의 재측정 적립금						
				공정가치금융자산						
				평가손익						
				재고자산 평가총당금						
대손총당금										
기타일시적차이										
미수수익					180,478	(180,479)	0		0	
유형자산평가손익		2,378,885	0	113,280		2,492,165				
일시적차이, 미사용 세무상 결손금과 미사용 세액공제 합계		2,559,363	(180,479)	113,280		2,492,165				

전기

(단위 : 천원)

					기초이연법인세자산	기초이연법인세부채	당기손익으로 인식한 이연법인세비용(수익)	기타포괄손익의 각 구성요소와 관련된 법인세	기말이연법인세자산	기말이연법인세부채	
자산과 부채	이연법인세자산	일시적차이, 미사용 세무상 결손금과 미사용 세액공제	일시적차이	순확정급여부채(자산)	646,985		(64,188)	0	711,174		
				확정급여제도의 재측정 적립금	1,578,059		0	(1,164,272)	2,742,330		
				공정가치금융자산 평가손익	1,463,735		(789,683)	481,058	1,772,361		
				재고자산 평가충당금	1,969,120		49,466	0	1,919,655		
				대손충당금	896,154		(154,232)	0	1,050,386		
				기타일시적차이	2,058,685		(461,602)	0	2,520,287		
				미수수익							
				유형자산평가손익							
	일시적차이, 미사용 세무상 결손금과 미사용 세액공제 합계				8,612,738		(1,420,239)	(683,214)	10,716,193		
	이연법인세부채	일시적차이, 미사용 세무상 결손금과 미사용 세액공제	일시적차이	순확정급여부채(자산)							
				확정급여제도의 재측정 적립금							
				공정가치금융자산 평가손익							
				재고자산 평가충당금							
				대손충당금							
				기타일시적차이							
				미수수익		304,985	(124,507)	0	180,478		
유형자산평가손익					2,378,885	0	0	2,378,885			
일시적차이, 미사용 세무상 결손금과 미사용 세액공제 합계					2,683,870	(124,507)	0	2,559,363			

이연법인세부채(자산)의 변동내역에 대한 공시

이연법인세부채(자산)의 변동내역에 대한 공시

당기

(단위 : 천원)

		기초 이연법인세부채(자산)	당기손익	기타포괄손익 등	기말 이연법인세부채(자산)
장부금액	공시금액	(8,156,828)	35,205	(462,548)	(8,584,171)

전기

(단위 : 천원)

		기초 이연법인세부채(자산)	당기손익	기타포괄손익 등	기말 이연법인세부채(자산)
장부금액	공시금액	(5,928,868)	(1,544,747)	(683,214)	(8,156,828)

기업회계기준서 제1012호 '법인세' 개정 - 국제조세개혁 필라2 모범규칙의 영향에 대한 기술

2024년부터 적용되는 글로벌최저한세제도 및 국제조세조정에 관한 법률에 따라 회사는 각 구성기업이 속해 있는 관할국별 실효세율과 최저한세율 15%의 차액에 대하여 추가세액을 납부해야 합니다. 회사 내 구성기업이 사업을 영위하는 아이티 등 일부 관할국의 경우 2025년 실효세율이 15% 미만일 것으로 예상됩니다. 이에 따라 회사는 부분소유모기업으로서 부담하여야 하는 예상 추가세액 240백만원을 2025년 12월 31일로 종료하는 당기의 당기법인세비용으로 인식하였습니다.

회사는 글로벌최저한세와 관련되는 이연법인세자산·부채의 인식 및 공시에 대한 예외규정을 적용하여, 글로벌최저한세와 관련된 이연법인세자산·부채를 인식하지 아니하고 이에 대한 정보를 공시하지 않습니다. 인도네시아, 베트남 등의 일부 관할국의 경우 2025년 적격소재국추가세제도가 시행되고 있습니다. 이에 따라 해당 관할국 내 자회사가 최종모기업인 및 부분소유모기업 대신 적격소재국추가세제도에 따른 추가세액을 납부할 책임이 있습니다.

이연법인세자산으로 인식되지 않은 차감할 일시적차이의 내역

이연법인세자산으로 인식되지 않은 차감할 일시적차이의 내역

당기 (단위 : 천원)

	대손금	종속기업투자
차감할 일시적 차이	34,775,977	64,263,716
이연법인세자산이 인식되지 않은 이유	손금가능성 없음	처분계획없음

전기 (단위 : 천원)

	대손금	종속기업투자
차감할 일시적 차이	23,154,594	50,569,930
이연법인세자산이 인식되지 않은 이유	손금가능성 없음	처분계획없음

25. 자본금

주식의 분류에 대한 공시

주식의 분류에 대한 공시

(단위 : 원)

	보통주
회사가 발행할 주식의 총수	50,000,000
기초 발행주식수	40,000,000
기말 발행주식수	40,000,000
주당 액면가액	500
보통주자본금	20,000,000

26. 기타불입자본 및 기타자본구성요소

기타자본구성요소

당기 (단위 : 천원)

	공시금액

주식발행초과금	11,532,939
자기주식	(14,316,007)
자기주식처분손실	(314,206)
합계	(3,097,274)

전기 (단위 : 천원)

	공시금액
주식발행초과금	47,632,939
자기주식	(14,316,007)
자기주식처분손실	(314,206)
합계	33,002,726

기타불입자본에 대한 공시

기타불입자본에 대한 공시

당기 (단위 : 천원)

	공시금액
유형자산평가손익	7,806,039
기타포괄손익-공정가치측정금융자산평가이익	939,683
기타포괄손익-공정가치측정금융자산평가손실	(28,619)
합계	8,717,103

전기 (단위 : 천원)

	공시금액
유형자산평가손익	7,919,319
기타포괄손익-공정가치측정금융자산평가이익	1,329,145
기타포괄손익-공정가치측정금융자산평가손실	(1,173,487)
합계	8,074,977

27. 이익잉여금

이익잉여금에 대한 공시

이익잉여금에 대한 공시

당기 (단위 : 천원)

				이익잉여금	자본을 구성하는 각 적립금의 성격과 목 적에 대한 기술
자본	지배기업의 소유주 에게 귀속되는 지분	이익잉여금	이익준비금	20,503,408	회사는 대한민국에 서 제정되어 시행 중인 상법의 규정에 따라, 자본금의

					50%에달할 때까지 매 결산기마다 현금에 의한 이익배당금의 10% 이상을 이익준비금으로 적립하고 있습니다. 동 이익준비금은 현금으로 배당할 수 없으나 자본전입 또는 결손보전이 가능하며, 자본준비금과 이익준비금의 총액이 자본금의 1.5배를 초과하는 경우(주주총회의 결의에 따라) 그 초과한 금액 범위에서 자본준비금과 이익준비금을 감액할 수 있습니다.
			미처분이익잉여금 (미처리결손금)	698,619,054	
자본 합계				719,122,463	

전기

(단위 : 천원)

				이익잉여금	자본을 구성하는 각 적립금의 성격과 목적에 대한 기술
자본	지배기업의 소유주에게 귀속되는 자본	이익잉여금	이익준비금	18,534,266	회사는 대한민국에서 제정되어 시행 중인 상법의 규정에 따라, 자본금의 50%에달할 때까지 매 결산기마다 현금에 의한 이익배당금의 10% 이상을 이익준비금으로 적립하고 있습니다. 동 이익준비금은 현금으로 배당할 수 없으나 자본전입 또는 결손보전이 가능하며, 자본준비금과 이익준비금의 총액이 자본금의 1.5배를 초과하는 경우

				(주주총회의 결의에 따라) 그 초과한 금액 범위에서 자본준비금과 이익준비금을 감액할 수 있습니다.
			미처분이익잉여금 (미처리결손금)	635,013,348
자본 합계				653,547,615

이익잉여금 처분계산서

당기 중 회사는 상법 제 461조의 2(준비금의 감소)에 의거하여, 자본준비금을 이익잉여금으로 36,100백만원 전입하였습니다.

이익잉여금 처분계산서

당기

(단위 : 천원)

		공시금액
미처분이익잉여금		698,619,054
미처분이익잉여금	전기이월이익잉여금	613,352,786
	당기순이익	51,194,884
	순확정급여부채의 재측정요소	(2,028,616)
	자본준비금의 전입	36,100,000
이익잉여금 처분액		25,992,673
이익잉여금 처분액	이익준비금	2,362,970
	배당금	23,629,703
	현금배당	1
	주당배당율	1.20
차기이월 미처분이익잉여금		672,626,381

전기

(단위 : 천원)

		공시금액
미처분이익잉여금		635,013,348
미처분이익잉여금	전기이월이익잉여금	558,888,432
	당기순이익	80,000,781
	순확정급여부채의 재측정요소	(3,875,865)
	자본준비금의 전입	0
이익잉여금 처분액		21,660,562
이익잉여금 처분액	이익준비금	1,969,142
	배당금	19,691,420
	현금배당	1
	주당배당율	1.00

차기이월 미처분이익잉여금	613,352,786
---------------	-------------

28. 고객과의 계약에서 생기는 수익 및 관련 부채

고객과의 계약에서 생기는 수익의 구분에 대한 공시

고객과의 계약에서 생기는 수익의 구분에 대한 공시

당기

(단위 : 천원)

	부문		
	보고부문		
	재화나 용역의 이전 시기		재화나 용역의 이전 시기 합계
	한 시점에 이전하는 재 화나 서비스	기간에 걸쳐 이전하는 재화나 서비스	
고객과의 계약에서 생기는 수익	1,827,814,300		1,827,814,300
기타 원천으로부터의 수익: 임차료 수익		118,320	118,320
총 수익			1,827,932,620
기초 계약부채 잔액 중 인식한 수익			142,523

전기

(단위 : 천원)

	부문		
	보고부문		
	재화나 용역의 이전 시기		재화나 용역의 이전 시기 합계
	한 시점에 이전하는 재 화나 서비스	기간에 걸쳐 이전하는 재화나 서비스	
고객과의 계약에서 생기는 수익	1,718,926,769		1,718,926,769
기타 원천으로부터의 수익: 임차료 수익		97,320	97,320
총 수익			1,719,024,089
기초 계약부채 잔액 중 인식한 수익			

29. 비용의 성격별 분류

비용의 성격별 분류 공시

당기

(단위 : 천원)

	공시금액
재고자산의 변동	1,135,824
원재료 사용액	940,384,085
외주가공비	593,566,875

종업원급여	47,183,994
운반비	20,425,444
수수료비용	78,967,526
포장 및 견본비	9,357,991
임차료 및 건물관리비	861,238
감가상각비와 기타상각비	3,816,802
광고선전비 및 판매촉진비	538,459
기타	37,783,784
매출원가 및 판매관리비의 합계	1,734,022,022

전기

(단위 : 천원)

	공시금액
재고자산의 변동	(5,069,078)
원재료 사용액	866,823,263
외주가공비	533,320,647
종업원급여	47,611,472
운반비	26,660,480
수수료비용	76,777,857
포장 및 견본비	8,306,104
임차료 및 건물관리비	945,540
감가상각비와 기타상각비	3,429,751
광고선전비 및 판매촉진비	593,502
기타	24,097,027
매출원가 및 판매관리비의 합계	1,583,496,565

30. 판매관리비

판매비와관리비에 대한 공시

당기

(단위 : 천원)

	공시금액
급여	40,239,210
퇴직급여	3,687,048
복리후생비	6,886,689
여비교통비	129,561
해외출장비	3,468,606
접대비	455,095
통신비	288,716
감가상각비	677,206
사용권자산상각비	2,856,133
투자부동산상각비	6,898

무형자산상각비	276,565
지급임차료	47,032
운반비	9,468,892
수수료	78,967,526
수출제비용	137,126
견본비	9,357,991
대손상각비	4,258,876
기타	3,587,045
합계	164,796,215

전기

(단위 : 천원)

	공시금액
급여	38,786,440
퇴직급여	5,330,145
복리후생비	6,883,816
여비교통비	142,947
해외출장비	3,618,807
접대비	655,556
통신비	286,338
감가상각비	590,244
사용권자산상각비	2,655,975
투자부동산상각비	6,898
무형자산상각비	176,634
지급임차료	95,535
운반비	12,756,792
수수료	76,777,857
수출제비용	139,421
견본비	8,294,928
대손상각비	113,794
기타	4,267,305
합계	161,579,432

31. 기타수익과 기타비용

기타수익 및 기타비용

당기

(단위 : 천원)

		공시금액
기타이익		69,699,881
기타이익	외환차익	44,060,687
	외화환산이익	3,323,856
	당기손익인식금융자산평가이익	2,202,913

	당기손익인식금융자산처분이익	546,135
	기타포괄손익-공정가치측정금융 자산처분이익 조정	203,463
	관계기업투자주식처분이익	669,678
	유형자산처분이익	56,171
	종속기업투자주식처분이익	0
	종속기업투자주식손상환입	0
	배당금수익	8,675,306
	리스해지이익	0
	대손충당금환입	0
	기타	9,961,672
기타손실		87,589,375
기타손실	외환차손	33,282,289
	외화환산손실	6,474,302
	매출채권처분손실	13,019,674
	당기손익인식금융자산평가손실	1,263,219
	당기손익인식금융자산처분손실	24,795
	기타포괄손익-공정가치측정금융 자산처분손실	794,417
	종속기업투자주식손상차손	5,972,859
	유형자산처분손실	11,023
	기타의대손상각비	22,436,693
	기타	4,310,104

전기

(단위 : 천원)

		공시금액
기타이익		61,634,789
기타이익	외환차익	32,882,172
	외화환산이익	12,796,807
	당기손익인식금융자산평가이익	1,805,160
	당기손익인식금융자산처분이익	5,215
	기타포괄손익-공정가치측정금융 자산처분이익 조정	451,525
	관계기업투자주식처분이익	0
	유형자산처분이익	139,026
	종속기업투자주식처분이익	605,278
	종속기업투자주식손상환입	2,549,259
	배당금수익	3,725,767
	리스해지이익	93,475
	대손충당금환입	1,930,592

	기타	4,650,513
기타손실		83,350,942
기타손실	외환차손	36,593,144
	외화환산손실	18,078,921
	매출채권처분손실	14,121,301
	당기손익인식금융자산평가손실	3,916,421
	당기손익인식금융자산처분손실	0
	기타포괄손익-공정가치측정금융자산처분손실	0
	종속기업투자주식손상차손	2,605,260
	유형자산처분손실	11,793
	기타의대손상각비	3,045,688
	기타	4,978,414

32. 금융수익과 금융비용

금융수익 및 금융비용

당기

(단위 : 천원)

		공시금액
금융수익		12,497,438
금융수익	상각후원가측정금융자산에 대한 이자수익	6,081,885
	공정가치금융자산에 대한 이자 수익	6,415,553
금융원가		16,235,109
금융원가	금융부채에 대한 이자비용	16,235,109

전기

(단위 : 천원)

		공시금액
금융수익		10,257,381
금융수익	상각후원가측정금융자산에 대한 이자수익	4,824,043
	공정가치금융자산에 대한 이자 수익	5,433,338
금융원가		16,827,579
금융원가	금융부채에 대한 이자비용	16,827,579

33. 주당이익

주당이익

주당이익

당기

(단위 : 원)

	보통주
당기순이익	51,194,883,718
가중평균유통보통주식수	39,382,839
기본주당이익(손실)	1,300
희석주당이익(손실)	1,300
기본 및 희석주당이익의 계산을 위한 분모의 조정 에 대한 기술	당기 가중평균유통보통주식수는 발행주식수 (40,000,000주)에서 자기주식(617,161주) 변동 분을 고려하여 산출하였습니다. 회사는 잠재적보 통주를 발행하지 않았으므로 기본주당이익과 희 석주당이익은 동일합니다.

전기

(단위 : 원)

	보통주
당기순이익	80,000,781,238
가중평균유통보통주식수	39,382,839
기본주당이익(손실)	2,031
희석주당이익(손실)	2,031
기본 및 희석주당이익의 계산을 위한 분모의 조정 에 대한 기술	회사는 잠재적보통주를 발행하지 않았으므로 기 본주당이익과 희석주당이익은 동일합니다.

34. 배당금

배당금에 대한 공시

당기

(단위 : 백만원)

	보통주
보통주에 지급된 주당배당금	500
보통주에 지급된 배당금	19,691
당 회계연도에 대한 주당배당금	600
당 회계연도에 대한 배당금	23,630
배당금에 대한 기술	당 회계연도에 대한 주당배당금 및 총배당금은 각 각 600원과 23,630백만원이며, 2026년 3월 26일 로 예정된 정기주주총회에 의안으로 상정될 예정 입니다. 당기의 재무제표는 이러한 미지급배당금 을 반영하고 있지 않습니다.

전기

(단위 : 백만원)

	보통주
보통주에 지급된 주당배당금	500
보통주에 지급된 배당금	19,691
당 회계연도에 대한 주당배당금	
당 회계연도에 대한 배당금	
배당금에 대한 기술	

35. 현금흐름

영업활동현금흐름

영업활동현금흐름

당기

(단위 : 천원)

	공시금액
당기순이익	51,194,884
법인세비용	21,088,549
금융수익	(12,497,438)
금융원가	16,235,109
배당금수익	(8,675,306)
재고자산평가손실	225,120
재고자산평가손실환입	
감가상각비	677,206
사용권자산상각비	2,856,133
투자부동산감가상각비	6,898
무형자산상각비	276,565
대손상각비, 기타의 대손상각비	4,258,876
기타의대손상각비(환입)	22,436,693
퇴직급여	3,687,048
관계기업투자자산처분이익	(669,678)
종속기업투자주식손상차손	5,972,859
종속기업투자주식손상환입	0
종속기업투자자산처분손실	0
종속기업투자자산처분이익	0
당기손익-공정가치측정금융자산평가손실	1,263,219
당기손익-공정가치측정금융자산평가이익	(2,202,912)
당기손익-공정가치측정금융자산처분손실	24,795
당기손익-공정가치금융자산처분이익	(546,135)
기타포괄손익인식금융자산처분손실	794,417
기타포괄손익인식금융자산처분이익	(203,463)
유형자산처분이익	(56,171)
유형자산처분손실	11,023
수수료수익	(1,747,055)
금융보증비용(손실)	1,747,055
리스해지이익	0
외환차손(금융원가)	13,035
외환차익(금융수익)	(3,123)
외화환산손실	6,474,302

외화환산이익	(3,323,856)
매출채권의 변동	(8,260,687)
기타채권의 변동	2,304,523
재고자산의 변동	9,029,417
기타유동비금융자산의 감소(증가)	(29,050,642)
기타비유동비금융자산의 감소(증가)	(83,004)
매입채무의 변동	5,803,112
기타채무의 변동	3,256,355
기타유동부채의 변동	1,495,605
퇴직급여지급액	(935,068)
사외적립자산의공정가치의 감소(증가)	(6,500,000)
영업으로부터 창출된 현금	86,378,260

전기

(단위 : 천원)

	공시금액
당기순이익	80,000,781
법인세비용	27,240,392
금융수익	(10,257,381)
금융원가	16,827,579
배당금수익	(3,725,767)
재고자산평가손실	
재고자산평가손실환입	(214,137)
감가상각비	590,244
사용권자산상각비	2,655,975
투자부동산감가상각비	6,898
무형자산상각비	176,633
대손상각비, 기타의 대손상각비	3,159,482
기타의대손상각비(환입)	(1,930,592)
퇴직급여	5,330,145
관계기업투자자산처분이익	0
종속기업투자주식손상차손	2,605,260
종속기업투자주식손상환입	(2,549,259)
종속기업투자자산처분손실	0
종속기업투자자산처분이익	(605,278)
당기손익-공정가치측정금융자산평가손실	3,916,421
당기손익-공정가치측정금융자산평가이익	(1,805,160)
당기손익-공정가치측정금융자산처분손실	0
당기손익-공정가치금융자산처분이익	(5,215)
기타포괄손익인식금융자산처분손실	0

기타포괄손익인식금융자산처분이익	(451,525)
유형자산처분이익	(139,026)
유형자산처분손실	11,793
수수료수익	(2,330,061)
금융보증비용(손실)	2,330,061
리스해지이익	(93,475)
외환차손(금융원가)	0
외환차익(금융수익)	0
외화환산손실	18,078,921
외화환산이익	(12,796,807)
매출채권의 변동	(7,448,612)
기타채권의 변동	(299,045)
재고자산의 변동	(26,530,471)
기타유동비금융자산의 감소(증가)	(16,032,807)
기타비유동비금융자산의 감소(증가)	0
매입채무의 변동	1,209,933
기타채무의 변동	2,562,445
기타유동부채의 변동	(2,237,747)
퇴직급여지급액	(856,649)
사외적립자산의공정가치의 감소(증가)	(4,500,000)
영업으로부터 창출된 현금	71,893,949

재무활동현금흐름

재무활동현금흐름

당기

(단위 : 천원)

		재무활동에서 생기는 기초 부채	재무현금흐름	환산손익	사용권자산 증가 등	재무활동에서 생기는 기말 부채
재무활동에서 생기는 부채	차입금	93,148,427	13,275,211	(129,233)	0	106,294,405
	공급자금융약정	206,661,545	(16,448,197)	2,274,886	0	192,488,234
	리스부채	6,551,288	(2,750,497)	0	3,606,037	7,406,828
	임대보증금	9,000	45,000	0	0	54,000
재무활동에서 생기는 부채 합계		306,370,260	(5,878,483)	2,145,653	3,606,037	306,243,467

전기

(단위 : 천원)

		재무활동에서 생기는 기초 부채	재무현금흐름	환산손익	사용권자산 증가 등	재무활동에서 생기는 기말 부채
재무활동에서 생기는 부채	차입금	66,677,984	23,767,638	2,702,805	0	93,148,427
	공급자금융약정	184,993,204	8,850,037	12,818,304	0	206,661,545
	리스부채	5,844,126	(2,509,848)	0	3,217,010	6,551,288
	임대보증금					9,000
재무활동에서 생기는 부채 합계		257,515,314	30,107,827	15,521,109	3,217,010	306,370,260

중요한 기타비현금항목

중요한 기타비현금항목

당기

(단위 : 천원)

	공시금액
관계사전출입 퇴직급여충당부채	(645,168)
사용권자산 증가	4,289,252
금융보증부채의 증가(감소)	2,054,625

전기

(단위 : 천원)

	공시금액
관계사전출입 퇴직급여충당부채	280,540
사용권자산 증가	6,381,011
금융보증부채의 증가(감소)	3,336,482

36-1. 우발부채 및 약정사항

보증 관련 우발부채, 비 PF 우발부채에 대한 공시

보고기간말 현재 회사가 타인으로부터 제공받은 지급보증내역은 다음과 같습니다.

보고기간말 현재 회사가 타인에게 제공한 지급보증제공 내역은 특수관계자 주식37에 기재되어 있습니다.

보증 관련 우발부채, 비 PF 우발부채에 대한 공시

당기

(단위 : 천원)

	지급보증의 구분	
	제공받은 지급보증	
	연대보증	계약이행보증
피보증처명	수출입은행	당사
기업의(으로의) 보증금액 (비 PF)		30,000
기업의(으로의) 보증금액 (비 PF) (USD) [USD, 일]	24,000,000	
보증종류	차입금 지급보증	계약이행
보증처	대표이사	서울보증보험
특수관계 여부	Y	N

전기

(단위 : 천원)

	지급보증의 구분	
	제공받은 지급보증	
	연대보증	계약이행보증
피보증처명	수출입은행	당사
기업의(으로의) 보증금액 (비 PF)		20,000

HANSAE TG CO., LTD.	-	-	(*1)
HANSAE HANOI CO., LTD.	-	-	(*1)
HANSAE HCM CO., LTD.	-	-	(*1)
PT. HANSAE INDONESIA UTAMA	100%	100%	
PT. BOMIN PERMATA ABADI	99.95%	99.95%	(*1)
PT. HANSAE INDONESIA SUKSES	99%	99%	(*1)
HANSAE INTERNATIONAL, S.A.	100%	100%	
HANSAE GUATEMALA, S.A	-	-	(*1)
HANSAE GLOBAL, S.A.	-	-	(*1)
HANSAE PINULA, S.A.	-	-	(*1)
HS APPAREL, S.A.	-	-	(*1)
HANSAE GSN, S.A.	-	-	(*1)
THE GLOBAL GUATEMALA MICHATOYA, S.A.	100%	100%	
HANSAE ECOSPIN, S.A.	100%	100%	
AALFS DOS, S.A.	100%	100%	
HANSAE SEBACO S.A.	100%	100%	
HANSAE HAITI, S.A.	-	-	(*1)
HANSAE EL SALVADOR, S.A DE C.V.	-	-	(*1)
MODAS B.I. APPAREL, S.A.	-	-	(*1)
HANSAE MYANMAR CO., LTD.	100%	100%	
HANSAE BAGO CO., LTD.	100%	100%	
APPAREL MANUFACTURING PARTNERS INC.	100%	100%	
TEXOLLINI, INC.	100%	100%	
칼라앤터치(주)	100%	100%	
C&T VINA CO., LTD.	-	-	(*1)
C&T G-TECH CO., LTD.	-	-	(*1)
COLOR&TOUCH HCM CO., LTD.	-	-	(*1)
C&T GUATEMALA, S.A.	-	-	(*1)
COLOR&TOUCH GUATEMALA, S.A.	-	-	(*1)(*2)
쥬에이치에스소싱	100%	100%	

(*1) 종속기업이 보유한 주식을 포함하여 지분 100%를 보유하고 있습니다.

(*2) 당기 중 회사의 종속기업으로 편입되었습니다.

3) 회사와 매출·매입 등의 거래 또는 채권·채무가 있는 관계기업 및 기타 특수관계자

구분	당기말	전기말	비고
기타특수관계 자	에스이십사(주)	에스이십사(주)	지배기업의 종속 기업
	동아출판(주)	동아출판(주)	지배기업의 종속 기업
	한세엠케이(주)	한세엠케이(주)	지배기업의 종속 기업
	한세모빌리티(주)	-	지배기업의 종속 기업
관계기업	뉴본-한세에스24 라이징스타 2호 투 자조합(*1)	뉴본-한세에스24 라이징스타 2호 투자조합(*1)	-

지브이에이 GVA Mezz-J 일반사모투 자신탁	지브이에이 GVA Mezz-J 일반사모 투자신탁	-
이지스 그린ON 일반사모투자신탁 제 2호(*2)	-	-
에이원 컨버터블 코스닥벤처 일반사모 투자신탁 3호	-	-
BNK 에이원컨버터블메자닌일반사모 투신C-s(*2)		
NH 라이노스 메자닌 일반사모증권투 자신탁(*2)	-	-
-	리딩 - 디 신기술 조합 제 1호	-
-	VTI파트너스 헬스케어 투자조합	-

(*1) 당기 중 한세에스24 라이징스타 2호 투자조합에서 뉴본-한세에스24 라이징스타 2호 투자조합으로 조합명이 변경되었습니다.

(*2) 당기 중 전체 지분을 매각하였으나, 매각 전 자금거래가 존재하는 기업입니다.

특수관계자거래에 대한 공시

특수관계자거래에 대한 공시

당기

(단위 : 천원)

				매출	기타수익	외주가공비	매입	기타비용	리스이자비용
전체 특수관계자	특수관계자	지배기업	한세에스24홀딩 스주	0	2,476,051	0	0	7,310,540	0
		종속기업	HANSAE VIETNAM CO.,LTD.	0	0	40,632,157	0	2,518,966	0
			HANSAE TN CO.,LTD.	0	5,124,000	36,542,365	0	0	
			HANSAE TG CO.,LTD.	0	118,083	54,501,457	0	1,018,870	
			HANSAE HANOI CO.,LTD.	0	0	0	0	8,352,374	
			HANSAE HCM CO.,LTD.	0	0	0	0	28,949,765	0
			PT. HANSAE INDONESIA UTAMA	0	222,255	35,849,944	0	309,060	
			PT. BOMIN PERMATA ABADI	0	0	21,433,394	0	0	0
			PT. HANSAE INDONESIA SUKSES	0	0	0	0	6,887,544	
			HANSAE INTERNATIONA L. S.A.	0	0	67,698,571	0	0	
			HANSAE	0	0	16,688,260	0	365,406	0

			PINULA, S.A.							
			HS APPAREL S.A.	0	0	17,068,545	0	0	0	0
			HANSAE GSN, S.A.	0	0	0	0	9,191,247	0	0
			THE GLOBAL GUATEMALA MICHATOYA, S.A.	0	644,872	0	0	433,914		
			TEXOLLINI, INC	0	416,709	0	0	9,327		
			HANSAE HAITI, S.A.	0	0	2,900,849	0	0	0	0
			C&T VINA CO., LTD	0	325,686	0	0	325,686		0
			MYANMAR AYEYARWADDY MANUFACTURING CO.,LTD.	0	0	0	0	0	0	0
			HANSAE MYANMAR CO.,LTD.	0	488,442	679,805	0	0	0	0
			HANSAE BAGO CO.,LTD.	0	34,737	0	0	34,737		0
			APPAREL MANUFACTURING PARTNERS INC.	2,948,552	2,444	0	0	0	0	0
			HANSAE EL SALVADOR, S.A DE C.V.	0	0	1,070,018	0	0		
			HANSAE SEBACO S.A.	0	0	1,248,303	0	0		
			칼라앤터치㈜	118,649	831,680	0	154,894,847	478,390		0
			㈜에이치에스소심	0	354,230	0	0	73,733		0
		기타 특수관계자	한세엠케이㈜	0	0	0	0	14,578		3,234
			에스이십사㈜	0	0	0	0	180,668		
			동아출판㈜	0	0	0	0	106,285		
			한세모발리티㈜	0	21,000	0	0	0		
		관계기업	지브이에이 GVA Mezz-J 일반사 모두자신탁	0	1,698	0	0	0		
전체 특수관계자 합계				3,067,201	11,061,887	296,313,668	154,894,847	66,561,090		3,234

전기

(단위 : 천원)

				매출	기타수익	외주가공비	매입	기타비용	리스이자비용
전체 특수관계자	특수관계자	지배기업	한세에스24홀딩스㈜	0	1,706,350	0	0	7,021,740	
		종속기업	HANSAE VIETNAM	0	18,974	35,154,510	0	2,076,023	

			CO.,LTD.						
			HANSAE TN CO.,LTD.	0	0	32,776,484	0	0	
			HANSAE TG CO.,LTD.	0	311,199	48,409,643	0	1,145,796	
			HANSAE HANOI CO.,LTD.	0	0	0	0	8,171,743	
			HANSAE HCM CO.,LTD.	0	0	0	0	27,948,608	
			PT. HANSAE INDONESIA UTAMA	0	198,719	27,838,267	0	365,629	
			PT. BOMIN PERMATA ABADI	0	18,739	19,644,946	0	18,739	
			PT. HANSAE INDONESIA SUKSES	0	0	0	0	6,312,173	
			HANSAE INTERNATIONA L. S.A.	0	19,480	68,788,340	0	0	
			HANSAE PINULA. S.A.	0	0	38,167,111	0	308,580	
			HS APPAREL S.A.	0	0	971,800	0	0	
			HANSAE GSN, S.A.	0	0	0	0	8,544,523	
			THE GLOBAL GUATEMALA MICHATOYA, S.A.	0	271,656	0	0	271,656	
			TEXOLLINI, INC	0	44,273	0	0	0	
			HANSAE HAITI, S.A.	0	0	10,293,198	0	0	
			C&T VINA CO., LTD	0	256,711	0	0	256,711	
			MYANMAR AYEYARWADDY MANUFACTURI NG CO.,LTD.	0		0	0	0	
			HANSAE MYANMAR CO.,LTD.	0	482,430	617,471	0	56,775	
			HANSAE BAGO CO.,LTD.	0	4,861	0	0	0	
			APPAREL MANUFACTURI NG PARTNERS INC.						

			HANSAE EL SALVADOR, S.A DE C.V.						
			HANSAE SEBACO S.A.						
			칼라앤티치㈜	0	1,517,023	0	117,530,450	1,158,911	
			㈜에이지에스소 싱	0	119,331	0	0	84,363	
		기타 특수관계자	한세엠플케이㈜	0	0	0	0	35,464	5,940
			에스이십사㈜	0	0	0	0	206,680	
			동아출판㈜	0	0	0	0	82,148	
			한세모발리티㈜						
		관계기업	지브이에이 GVA						
			Mezz-J 일반사 모투자신탁						
		전체 특수관계자 합계				0	4,969,746	282,661,770	117,530,450

특수관계자거래의 채권·채무 잔액에 대한 공시

특수관계자거래의 채권·채무 잔액에 대한 공시

당기

(단위 : 천원)

전체 특수관계자	지배기업	한세에스24홀딩스 (주)	자산과 부채	채권		채무			
	지배기업	한세에스24홀딩스 (주)	자산과 부채	매출채권	0				
				미수금	35,342				
				선금금	0				
				대여금	65,000,000				
				기타채권	0				
				매입채무		0			
				미지급금	0	869,200			
				기타		0			
				종속기업	HANSAE VIETNAM CO.,LTD.	자산과 부채	매출채권	0	
							미수금	1,281,349	
	선금금	10,090,483							
	대여금	0							
	기타채권	0							
	매입채무		0						
	미지급금		133,907						
	기타		0						
	매출채권	0							
	미수금	0							
	선금금	0							
	대여금	0							
	기타채권	0							
	매입채무		8,874,351						
	미지급금		54,845						
	기타		0						
	HANSAE TG CO.,								

		LTD.	미수금	523,546	
			선급금	16,923,329	
			대여금	0	
			기타채권	0	
			매입채무		0
			미지급금		101,681
			기타		0
			매출채권	0	
		HANSAE HANOI CO.,LTD.	미수금	244,123	
			선급금	0	
			대여금	0	
			기타채권	0	
			매입채무		0
			미지급금		3,845,749
			기타		0
			매출채권	0	
		HANSAE HCM CO.,LTD.	미수금	1,580,930	
			선급금	0	
			대여금	0	
			기타채권	0	
매입채무			0		
미지급금			7,777,908		
기타			0		
매출채권	0				
PT HANSAE INDONESIA UTAMA	미수금	202,989			
	선급금	29,527,648			
	대여금	0			
	기타채권	0			
	매입채무		0		
	미지급금		4,708		
	기타		0		
	매출채권	0			
PT. BOMIN PERMATA ABADI	미수금	522,835			
	선급금	9,638,318			
	대여금	0			
	기타채권	0			
	매입채무		0		
	미지급금		0		
	기타		0		
	매출채권	0			
PT. HANSAE INDONESIA SUKSES	미수금	495,872			
	선급금	0			
	대여금	0			
	기타채권	0			
	매입채무		0		
	미지급금		1,020,545		
	기타		0		
	매출채권	0			

		HANSAE INTERNATIONAL, S.A.	매출채권	0	
			미수금	0	
			선급금	28,206,361	
			대여금	0	
			기타채권	0	
			매입채무		0
			미지급금		0
			기타		0
		HANSAE PINULA,S.A	매출채권	0	
			미수금	0	
			선급금	3,227,038	
			대여금	0	
			기타채권	0	
			매입채무		0
			미지급금		21,146
			기타		0
		HS APPAREL S.A.	매출채권	0	
			미수금	0	
			선급금	0	
			대여금	0	
			기타채권	0	
			매입채무		4,562,958
			미지급금		0
			기타		0
		HANSAE GSN,S.A.	매출채권	0	
			미수금	0	
			선급금	113,083	
			대여금	0	
기타채권	0				
매입채무			0		
미지급금			0		
기타			0		
THE GLOBAL GUATEMALA MICHATOYA, S.A	매출채권	0			
	미수금	0			
	선급금	0			
	대여금	18,653,700			
	기타채권	209,590			
	매입채무		0		
	미지급금		0		
	기타		0		
TEXOLLINI, INC	매출채권	0			
	미수금	0			
	선급금	0			
	대여금	12,914,100			
	기타채권	457,110			
	매입채무		0		
	미지급금		0		

			기타		0	
		HANSAE HAITI, S.A	매출채권	0		
			미수금	0		
			선급금	2,295,326		
			대여금	0		
			기타채권	0		
			매입채무		0	
			미지급금		0	
			기타		0	
			C&T VINA CO., LTD	매출채권	0	
				미수금	206,018	
		선급금		0		
		대여금		0		
		기타채권		0		
		매입채무			0	
		미지급금			0	
		기타			0	
		HANSAE MYANMAR CO.,LTD		매출채권	0	
				미수금	11,616	
			선급금	8,573,547		
			대여금	10,704,124		
			기타채권	1,214,850		
			매입채무		0	
			미지급금		0	
			기타		0	
			HANSAE BAGO CO., LTD	매출채권	0	
				미수금	91,408	
		선급금		0		
		대여금		0		
		기타채권		0		
		매입채무			0	
		미지급금			0	
		기타			0	
		APPAREL MANUFACTURIN G PARTNERS INC.		매출채권	3,070,495	
				미수금	0	
			선급금	0		
			대여금	286,980		
			기타채권	2,414		
			매입채무		0	
			미지급금		0	
			기타		0	
			HANSAE EL SALVADOR, S.A DE C.V.	매출채권	0	
				미수금	0	
		선급금		3,610,872		
		대여금		0		
		기타채권		0		
		매입채무			0	

		HANSAE SEBACO S.A.	미지급금		0
			기타		0
			매출채권	0	
			미수금	0	
			선급금	675,667	
			대여금	0	
			기타채권	0	
			매입채무		0
			미지급금		0
			기타		0
		칼라엔터치㈜	매출채권	0	
			미수금	34,008	
			선급금	10,778,634	
			대여금	0	
			기타채권	0	
			매입채무		0
			미지급금		0
			기타		0
			매출채권	0	
			미수금	6,413	
		㈜에이치에스소싱	선급금	0	
			대여금	5,000,000	
			기타채권	0	
			매입채무		0
			미지급금		0
			기타		0
			매출채권	0	
			미수금	0	
			선급금	0	
			대여금	0	
		한세엠케이㈜	기타채권	40,000	
			매입채무		0
			미지급금		10,419
			기타		28,828
			매출채권	0	
			미수금	0	
			선급금	0	
			대여금	0	
			기타채권	0	
			매입채무		0
에스이십사㈜	미지급금		2,933		
	기타		0		
	매출채권	0			
	미수금	0			
	선급금	0			
	대여금	0			
	기타채권	0			
	매입채무		0		
	미지급금		2,933		
	기타		0		
동아출판㈜	매출채권	0			
	미수금	0			
	선급금	0			
	대여금	0			
	기타채권	0			

				매입채무		0
				미지급금		93,328
				기타		0
		한세모빌리티(주)		매출채권	0	
				미수금	3,300	
				선금금	0	
				대여금	0	
				기타채권	0	
				매입채무		0
				미지급금		0
				기타		45,000

전기

(단위 : 천원)

				채권	채무		
전체 특수관계자	지배기업	한세에스24홀딩스(주)	자산과 부채	매출채권	0		
				미수금	11,642		
				선금금	0		
				대여금	80,000,000		
				기타채권	0		
				매입채무	0		
				미지급금	763,200		
				기타	0		
				종속기업	HANSAE VIETNAM CO.,LTD.	매출채권	0
						미수금	1,312,693
						선금금	8,832,809
						대여금	0
	기타채권	0					
	매입채무	0					
	미지급금	258,924					
	기타	0					
		HANSAE TN CO.,LTD.				매출채권	0
						미수금	0
						선금금	0
						대여금	0
				기타채권	0		
				매입채무	14,016,424		
				미지급금	56,187		
				기타	0		
					HANSAE TG CO., LTD.	매출채권	0
						미수금	536,353
						선금금	17,558,551
						대여금	0
	기타채권	0					
	매입채무	0					
	미지급금	788					
	기타	0					
		HANSAE HANOI				매출채권	0

		CO,LTD.	미수금	250,094	
			선급금	0	
			대여금	0	
			기타채권	0	
			매입채무		0
			미지급금		3,738,181
			기타		0
			매출채권	0	
		HANSAE HCM CO.,LTD.	미수금	1,619,602	
			선급금	0	
			대여금	0	
			기타채권	0	
			매입채무		0
			미지급금		5,089,971
			기타		0
			매출채권	0	
		PT HANSAE INDONESIA UTAMA	미수금	207,955	
			선급금	23,085,178	
			대여금	0	
			기타채권	0	
			매입채무		0
			미지급금		10,048
			기타		0
			매출채권	0	
		PT. BOMIN PERMATA ABADI	미수금	535,624	
			선급금	9,589,112	
			대여금	0	
			기타채권	0	
			매입채무		0
			미지급금		0
			기타		0
			매출채권	0	
		PT. HANSAE INDONESIA SUKSES	미수금	508,001	
			선급금	0	
			대여금	0	
			기타채권	0	
매입채무			0		
미지급금			939,751		
기타			0		
매출채권	0				
HANSAE INTERNATIONAL, S.A.	미수금	10,759			
	선급금	18,486,791			
	대여금	0			
	기타채권	0			
	매입채무		0		
	미지급금		0		
	기타		0		
	매출채권	0			

		HANSAE PINULA,S.A	매출채권	0	
			미수금	0	
			선급금	2,307,853	
			대여금	0	
			기타채권	0	
			매입채무		0
			미지급금		36,156
			기타		0
		HS APPAREL S.A.	매출채권	0	
			미수금	0	
			선급금	0	
			대여금	0	
			기타채권	0	
			매입채무		985,957
			미지급금		0
			기타		0
		HANSAE GSN,S.A.	매출채권	0	
			미수금	0	
			선급금	0	
			대여금	0	
			기타채권	0	
			매입채무		0
			미지급금		123,946
			기타		0
		THE GLOBAL GUATEMALA MICHATOYA, S.A	매출채권		
			미수금		
			선급금		
			대여금		
기타채권					
매입채무					
미지급금					
기타					
TEXOLLINI, INC	매출채권	0			
	미수금	0			
	선급금	0			
	대여금	4,410,000			
	기타채권	46,741			
	매입채무		0		
	미지급금		0		
	기타		0		
HANSAE HAITI, S.A	매출채권	108,161			
	미수금	0			
	선급금	4,175,584			
	대여금	0			
	기타채권	0			
	매입채무		0		
	미지급금		0		

			기타		0
			매출채권	0	
			미수금	211,058	
			선금금	0	
			대여금	0	
			기타채권	0	
			매입채무		0
			미지급금		0
			기타		0
		C&T VINA CO., LTD	매출채권	0	
			미수금	11,900	
			선금금	6,542,565	
			대여금	11,011,828	
			기타채권	743,770	
			매입채무		0
			미지급금		0
			기타		0
		HANSAE MYANMAR CO.,LTD	매출채권	0	
			미수금	0	
			선금금	0	
			대여금	0	
			기타채권	0	
			매입채무		0
			미지급금		0
			기타		
		HANSAE BAGO CO., LTD	매출채권		
			미수금		
			선금금		
			대여금		
			기타채권		
			매입채무		
			미지급금		
			기타		
		APPAREL MANUFACTURING PARTNERS INC.	매출채권		
			미수금		
			선금금		
			대여금		
			기타채권		
			매입채무		
			미지급금		
			기타		
		HANSAE EL SALVADOR, S.A DE C.V.	매출채권		
			미수금		
			선금금		
			대여금		
			기타채권		
			매입채무		
			미지급금		
			기타		
		HANSAE SEBACO S.A.	매출채권		
			미수금		
			선금금		
			대여금		
			기타채권		
			매입채무		

		칼라엔터치(주)	미지급금		
			기타		
			매출채권	0	
			미수금	29,334	
			선급금	7,235,490	
			대여금	0	
			기타채권	0	
		매입채무		0	
		미지급금		0	
		기타		0	
		매출채권	0		
		미수금	3,780		
		선급금	0		
		대여금	2,600,000		
	기타채권	0			
	매입채무		0		
	미지급금		0		
	기타		0		
	그 밖의 특수관계자	한세엠케이(주)	매출채권	0	
			미수금	0	
			선급금	0	
			대여금	0	
			기타채권	40,000	
			매입채무		0
			미지급금		4,911
		기타		75,994	
		에스이십사(주)	매출채권	0	
			미수금	0	
			선급금	0	
			대여금	0	
			기타채권	0	
			매입채무		0
			미지급금		2,102
		기타		0	
	동아출판(주)	매출채권	0		
		미수금	0		
		선급금	0		
		대여금	0		
		기타채권	0		
		매입채무		0	
미지급금			80,078		
기타		0			
한세모빌리티(주)	매출채권				
	미수금				
	선급금				
	대여금				
		기타채권			

				매입채무		
				미지급금		
				기타		

특수관계자거래의 채권·채무 잔액 합계에 대한 공시

특수관계자거래의 채권·채무 잔액 합계에 대한 공시

당기

(단위 : 천원)

				수취채권, 특수관계자거래	채무	특수관계자거래의 채권 잔액에 대하여 설정된 대손충당금	특수관계자 채권에 대하여 당해 기간 중 인식된 대손상각비
전체 특수관계자	특수관계자	자산과 부채	매출채권	3,070,495			
			미수금	5,239,749		17,534,767	6,131,986
			선급금	123,660,306		10,704,124	8,573,547
			대여금	112,558,904		6,284,126	7,731,160
			기타채권	1,923,964			
			매입채무		13,437,309		
			미지급금		13,936,369		
			기타		73,828		

전기

(단위 : 천원)

				수취채권, 특수관계자거래	채무	특수관계자거래의 채권 잔액에 대하여 설정된 대손충당금	특수관계자 채권에 대하여 당해 기간 중 인식된 대손상각비
전체 특수관계자	특수관계자	자산과 부채	매출채권	108,161			
			미수금	5,248,795			
			선급금	97,813,933		8,961,220	
			대여금	98,021,828		3,045,688	3,045,688
			기타채권	830,511			
			매입채무		15,002,381		
			미지급금		11,104,243		
			기타		75,994		

특수관계자 자금거래에 관한 공시

(*1) 당기 중 한세에스24 라이징스타 2호 투자조합에서 뉴본-한세에스24 라이징스타 2호 투자조합으로 조합명이 변경되었습니다.

(*2) 이지스 그린ON 일반사모투자신탁 제2호, BNK 에이원컨버터블메자닌일반사모투자신탁C-s, NH 라이노스 메자닌 일반사모증권투자신탁 당기 중 전체 지분을 매각함에 따라 관계기업에서 제외되었습니다.

(*1) THE GLOBAL GUATEMALA MICHATOYA, S.A.는 전기 중 종속기업인 HANSAE INTERNATIONAL, S.A.로부터 지분 100% 취득 후 유상증자를 하였습니다.

(*2) HANSAE SEBACO S.A. , HANSAE ECOSPIN S.A., TEXOLLINI, INC.는 전기 중 종속기업으로 편입되었습니다.

특수관계자 자금거래에 관한 공시

당기

(단위 : 천원)

			현금출자	배당금 지급	리스거래 상황	자금대여	자금회수	배당 등 투자자산의 회수	
전체 특수관계자	지배기업	한세에스24홀딩스(주)	0	10,097,654	0	20,000,000	35,000,000	0	
	종속기업	HANSAE TN CO., LTD	0	0	0	0	0	5,124,000	0
		HANSAE INTERNATIONAL S.A.	0	0	0	0	0	0	0
		HANSAE SEBACO S.A.	0	0	0	0	0	0	0
		AALFS DOS, S.A.							
		HANSAE MYANMAR CO.,LTD	0	0	0	0	0	45,864	0
		HANSAE BAGO CO., LTD	0	0	0	0	0	0	0
		THE GUATEMALA GLOBAL MICHATOYA, S.A	0	0	0	18,338,300	0	0	
		이지스 인컴플러스 일반사모투자신탁 제3호	0	0	0	0	0	0	0
		HANSAE ECOSPIN S.A.	0	0	0	0	0	0	0
		TEXOLLINI, INC	0	0	0	8,649,365	0	0	
		APPAREL MANUFACTURING PARTNERS	0	0	0	286,930	0	0	

		INC.						
		㈜에이치에스소싱	1,000,000	0	0	2,900,000	500,000	0
		칼라엔터치㈜	0	0	0	0	0	0
	관계기업	리딩 - 디 신기술 조합 제 1호	0	0	0	0	0	0
		자브이에이 GVA Mezz-J 일반사모 투자신탁	0	0	0	0	0	1,698
		이지스 그린ON 일 반사모투자신탁 제 2호	4,000,000	0	0	0	0	4,476,418
		에이원 컨버터블 코스닥벤처 일반사 모투자신탁 3호	3,000,000	0	0	0	0	0
		뉴본-한세에스24 라이징스타 2호 투 자조합	2,000,000	0	0	0	0	0
		BNK 에이원컨버터 블메자닌일반사모 투자신탁C-s	0	0	0	0	0	3,099,416
		NH 라이노스 메자 닌 일반사모증권투 자신탁	0	0	0	0	0	4,093,844
		VTI파트너스 헬스 케어 투자조합	0	0	0	0	0	0
		에이원 플래디넵 코스닥벤처 일반사 모투자신탁						
		그 밖의 특수관계 자	한세엠케이㈜	0	0	47,166	0	0
전체 특수관계자 합계			10,000,000	10,097,654	47,166	50,174,595	35,545,864	16,795,376

전기

(단위 : 천원)

			현금출자	배당금 지급	리스거래 상환	자금대여	자금회수	배당 등 투자자산 의 회수
전체 특수관계자	지배기업	한세에스24홀딩스 ㈜	0	10,097,654	0	80,000,000	0	0
	종속기업	HANSAE TN CO., LTD						
		HANSAE INTERNATIONAL S.A.	0	0	0	0	4,857,336	0
		HANSAE SEBACO S.A.	196,127	0	0	0	0	0
		AALFS DOS, S.A.	0	0	0	0	0	0
		HANSAE MYANMAR CO.,LTD	0	0	0	8,128,311	3,335,725	0
		HANSAE BAGO CO., LTD	0	0	0	0	290,115	0

		THE GUATEMALA GLOBAL	18,047,120	0	0	0	0	0
		MICHATOYA, S.A						
		이지스 인컴플러스 일반사모투자신탁 제3호	35,000,000	0	0	0	0	35,000,000
		HANSAE ECOSPIN S.A.	9,705,709	0	0	0	0	0
		TEXOLLINI, INC	19,732,320	0	0	4,410,000	0	0
		APPAREL MANUFACTURIN G PARTNERS INC.	0	0	0	0	0	0
		쥬에이치에스소싱	0	0	0	2,600,000	500,000	0
		칼라맨터치㈜	0	0	0	18,023,200	18,023,200	0
	관계기업	리딩 - 디 신기술 조합 제 1호	0	0	0	0	0	563,289
		지브이에이 GVA Mezz-J 일반사모 투자신탁	0	0	0	0	0	0
		이지스 그린ON 일반사모투자신탁 제 2호						
		에이원 컨버터블 코스닥벤처 일반사 모투자신탁 3호						
		뉴본-한세에스24 라이징스타 2호 투 자조합	1,250,000	0	0	0	0	0
		BNK 에이원컨버터 블메자닌일반사모 투신탁C-s	0	0	0	0	0	0
		NH 라이노스 메자 닌 일반사모증권투 자신탁						
		VTI파트너스 헬스 케어 투자조합	0	0	0	0	0	8,360,874
		에이원 플래티넘 코스닥벤처 일반사 모투자신탁	0	0	0	0	0	0
		그 밖의 특수관계 자	한세엠케이㈜	0	0	44,460	0	0
전체 특수관계자 합계			83,931,276	10,097,654	44,460	113,161,511	27,006,376	43,924,163

제공받은 지급보증에 대한 공시

제공받은 지급보증에 대한 공시

당기

							구분	최장보증기간	지급보증액 (USD)	보증내용
--	--	--	--	--	--	--	----	--------	-------------	------

									[USD, 일]	
지급보증의 구분	제공받은 지급보증	전체 특수관계자	특수관계자	대표이사	거래상대방	한국수출입은행	연대보증	2026-06-10	24,000,000	차입금 지급보증

전기

							구분	최장보증기한	지급보증액 (USD) [USD, 일]	보증내용
지급보증의 구분	제공받은 지급보증	전체 특수관계자	특수관계자	대표이사	거래상대방	한국수출입은행	연대보증		24,000,000	차입금 지급보증

제공한 지급보증에 대한 공시

제공한 지급보증에 대한 공시

당기

(단위 : 천원)

지급보증의 구분	제공받은 지급보증	전체 특수관계자	특수관계자	구분	최장보증기한	보증한도	사용금액	보증한도 (USD) [USD, 일]	사용금액 (USD) [USD, 일]	보증내용				
지급보증의 구분	제공받은 지급보증	전체 특수관계자	지배기업	한세에스24홀딩스㈜	하나은행	2026-04-17	4,800,000	0						
					한국수출입은행									
					국민은행									
					신한은행									
					산업은행									
					우리은행									
					농협은행									
					수협은행									
					IM뱅크									
					SMBC									
					하나은행									
					한국수출입은행									
					국민은행									
					신한은행									
					산업은행									
					우리은행									
					농협은행									
					수협은행									
			IM뱅크											
			SMBC											
			하나은행			종속기업	HANSÆ VIETNAM CO., LTD.	하나은행						
			한국수출입은행											
			국민은행											
			신한은행											
			산업은행											
			우리은행											
			농협은행											
			수협은행											
			IM뱅크											
			SMBC											
			한국수출입은행					거래상대방	HANSÆ TG CO., LTD.	2026-06-15			4,000,000	4,000,000
			국민은행							2026-04-26		4,950,000	4,500,000	
			신한은행							2026-12-15		5,640,000	7,000,000	
			산업은행											
			우리은행											
			농협은행											
수협은행														
IM뱅크														
SMBC														
하나은행			C&T VINA CO., LTD.	PT. HANSÆ INDONESIA	2032-06-06					40,800,000	32,750,000			
한국수출입은행					2026-10-23		6,000,000			6,000,000				
국민은행					2026-04-24		8,860,000			8,600,000				
신한은행					2026-12-22		4,800,000			4,000,000				
산업은행														
우리은행														
농협은행														
수협은행														
IM뱅크														
SMBC														
하나은행						2029-02-22			23,000,000	15,976,605				
한국수출입은행														
국민은행														

					TEXOLLINI, INC.	우리은행							
						농협은행							
						수협은행							
						IM뱅크							
						SMBC	2026-04-05			5,500,000	476,190		
						하나은행	2026-09-02			4,000,000	750,000		
						한국수출입은행							
						국민은행							
						신한은행							
						산업은행							
						우리은행							
						농협은행							
						수협은행							
						IM뱅크							
SMBC													
자금보증의 구분 합계							6,000,000	0	263,254,532	203,963,589	자입금 자금보증		

전기

(단위 : 천원)

								최장보증기간	보증한도	사용금액	보증한도 (USD)	사용금액 (USD)	보증내용
											[USD, 일]	[USD, 일]	
자금보증의 구분	제공한 자금보증	전체 특수관계자	특수관계자	지배기업	한세에스24홀딩스㈜	거래상대방	하나은행		4,800,000	0			
							한국수출입은행						
							국민은행						
							신한은행						
							산업은행						
							우리은행						
							농협은행						
							수협은행						
							IM뱅크						
							SMBC						
							하나은행						
							한국수출입은행						
							국민은행						
							신한은행						
							산업은행						
							우리은행						
							농협은행						
							수협은행						
				IM뱅크									
				SMBC									
				하나은행									
				한국수출입은행				4,000,000	4,000,000				
				국민은행				4,950,000	4,500,000				
				신한은행				8,400,000	7,000,000				
				산업은행									
				우리은행									
				농협은행									
				수협은행									
				IM뱅크									
				SMBC									
				하나은행									
				한국수출입은행					31,200,000	25,949,813			
				국민은행					6,000,000	6,000,000			
				신한은행					8,860,000	8,800,000			
				산업은행					4,800,000	4,000,000			
				우리은행									
농협은행													
수협은행													
IM뱅크													
SMBC													
하나은행													
한국수출입은행					23,000,000	11,102,802							

					TEXOLLINI, INC.	산업은행										
						우리은행										
						농협은행										
						수협은행										
						IM뱅크										
						SMBC										
						하나은행										
						한국수출입은행										
						국민은행										
						신한은행										
						산업은행										
						우리은행										
						농협은행										
						수협은행										
						IM뱅크										
						SMBC										
						자금보충의 구분 합계						6,000,000	0	235,474,000	146,452,974	차입금 자금보충

주요 경영진에 대한 보상에 대한 공시

주요 경영진에 대한 보상에 대한 공시

당기

(단위 : 천원)

	공시금액
단기급여	6,222,094
퇴직급여	749,812
합계	6,971,906
주요 경영진에 대한 기술	회사는 기업활동의 계획·운영·통제에 대한 중요한 권한과 책임을 가진 등기임원, 비등기임원(사외이사 포함)을 경영진으로 판단하였으며, 당기 및 전기 중 회사의 주요 경영진에 대한 보상의 내용은 다음과 같습니다.

전기

(단위 : 천원)

	공시금액
단기급여	7,120,453
퇴직급여	714,158
합계	7,834,611
주요 경영진에 대한 기술	회사는 기업활동의 계획·운영·통제에 대한 중요한 권한과 책임을 가진 등기임원, 비등기임원(사외이사 포함)을 경영진으로 판단하였으며, 당기 및 전기 중 회사의 주요 경영진에 대한 보상의 내용은 다음과 같습니다.

6. 배당에 관한 사항

1. 회사의 배당정책에 관한 사항

당사는 정관에 의거 이사회 결의 및 주주총회 결의를 통하여 배당을 지급하고 있으며 배당 가능이익 범위 내에서 회사의 지속적 성장을 위한 투자 및 주주가치 제고, 경영환경 등을 고려하여 적정수준의 배당율을 결정하고 있습니다. 현재 자사주 1.54%를 보유하고 있으며 추가매입 및 소각 계획은 없습니다.

가. 배당 목표 결정시 사용하는 재무지표 및 산출방법

(1) DPS

= 현금배당총액/유통주식수

(2) 배당성향

= 현금배당총액/지배지분 당기순이익(연결)

나. 향후 배당 수준의 방향성

FY2024부터 FY2026까지 3개년은 기존과 같이 배당성향 최소 10%이상을 유지할 것이며 주당 최소배당금을 500원으로 설정하였습니다. 추가적으로 2025.11.06일 임시주주총회에서 자본준비금을 이익잉여금 전입하는 안이 가결되었습니다. 이를 통해 확보한 배당재원을 통해 당사는 미래의 성장과 주주 환원을 균형 있게 고려하여 점진적인 배당을 실시할 예정입니다.

다. 배당 제한 관련 정책

당사의 배당은 상법 제462조 및 정관 제42조(이익배당)을 근거로 하여 한도를 정하고 있습니다.

- 상법 제462조(이익의 배당)

① 회사는 대차대조표의 순자산액으로부터 다음의 금액을 공제한 액을 한도로 하여 이익배당을 할 수 있다.

1. 자본금의 액

2. 그 결산기까지 적립된 자본준비금과 이익준비금의 합계액

3. 그 결산기에 적립하여야 할 이익준비금의 액

4. 대통령령으로 정하는 미실현이익

② 이익배당은 주주총회의 결의로 정한다. 다만, 제449조의2제1항에 따라 재무제표를 이사회가 승인하는 경우에는 이사의 결의로 정한다.

③ 제1항을 위반하여 이익을 배당한 경우에 회사채권자는 배당한 이익을 회사에 반환할 것을 청구할 수 있다.

- 제 42 조(이익배당)

③ 이익의 배당은 회사의 대차대조표의 순자산액으로부터 다음 각 호의 금액을 공제한 액을 한도로 한다.

1. 자본금의 액

2. 그 결산기까지 적립된 자본준비금과 이익준비금의 합계액

3. 그 결산기에 적립하여야 할 이익준비금의 액

4. 기타 상법 시행령으로 정하는 미실현이익

2. 배당관련 예측가능성 제공에 관한 사항

가. 정관상 배당절차 개선방안 이행 가부

구분	결산배당	분기·중간배당
정관상 배당액 결정 기관	주주총회	이사회
정관상 배당기준일을 배당액 결정 이후로 정할 수 있는지 여부	○	○
배당절차 개선방안 이행 관련 향후 계획	- 현금,현물 배당결정 공시: 2026년 02월 06일 - 배당액 확정일(주주총회): 2026년 03월 26일 - 배당기준일: 2026년 03월 31일 당사는 앞으로도 개선된 배당절차를 준수할 것입니다.	-

나. 배당액 확정일 및 배당기준일 지정 현황

구분	결산월	배당여부	배당액 확정일	배당기준일	배당 예측가능성 제공여부	비고
결산배당	2025년 12월	○	2026년 03월 26일	2026년 03월 31일	○	제17기
결산배당	2024년 12월	○	2025년 03월 26일	2025년 03월 31일	○	제16기
결산배당	2023년 12월	○	2024년 03월 28일	2023년 12월 31일	X	제15기

* 상기 배당액 확정일은 정기주주총회일입니다.

* 상기 배당예측가능성 제공여부는 주주총회일기준으로 작성하였으나, 당사는 제15기는 '2023.12.21 수시 공시의무관련사항(공정공시)' 통해 기준일(2023.12.31)에 앞서 예상배당금액을 공시하여 왔습니다.

3. 기타 참고사항(배당 관련 정관의 내용 등)

가. 배당 관련 정관의 내용

제 42 조(이익배당)

- ① 이익의 배당은 금전과 주식으로 할 수 있다.
- ② 회사는 이사회 결의로 제 1 항의 배당을 받을 주주를 확정하기 위한 기준일을 정할 수 있으며, 기준일을 정한 경우 그 기준일의 2 주 전에 이를 공고하여야 한다.
- ③ 이익의 배당은 회사의 대차대조표의 순자산액으로부터 다음 각 호의 금액을 공제한 액을 한도로 한다.
 1. 자본금의 액
 2. 그 결산기까지 적립된 자본준비금과 이익준비금의 합계액
 3. 그 결산기에 적립하여야 할 이익준비금의 액
 4. 기타 상법 시행령으로 정하는 미실현이익

제 42 조의 2 (중간배당)

- ① 회사는 사업연도 중 1 회에 한하여 이사회 결의로 상법 462 조의 3에 의한 중간배당을 할 수 있다.
- ② 회사는 이사회 결의로 제 1 항의 배당을 받을 주주를 확정하기 위한 기준일을 정할 수 있으며, 기준일을 정한 경우 그 기준일의 2 주 전에 이를 공고하여야 한다.

- ③ 중간배당은 직전 결산기의 대차대조표상의 순자산액에서 다음 각 호의 금액을 공제한 액을 한도로 한다.
1. 직전 결산기의 자본금의 액
 2. 직전 결산기의 적립된 자본준비금과 이익준비금의 합계액
 3. 상법 시행령에서 정하는 미실현이익
 4. 직전 결산기의 정기총회에서 이익으로 배당하거나 또는 지급하기로 정한 금액
 5. 직전 결산기까지의 정관의 규정 또는 주주총회의 결의에 의하여 특정 목적을 위해 적립한 임의준비금
 6. 중간배당에 따라 당해 결산기에 적립하여야 할 이익준비금
- ④ 사업연도 개시일 이후 제 1 항의 기준일 이전에 신주를 발행한 경우(준비금의 자본전입, 주식배당, 전환사채의 전환 청구, 신주인수권부사채의 신주인수권 행사의 경우를 포함한다), 해당 신주에 대해서도 제 9 조의 3 에 정한 바에 따라 동등배당하기로 한다.

제 43 조(배당금지청구권의 소멸시효)

- ① 배당금의 지급청구권은 5 년간 이를 행사하지 아니하면 소멸시효가 완성한다.
- ② 제 1 항의 시효의 완성으로 인한 배당금은 이 회사에 귀속한다.

나. 주요배당지표

구 분	주식의 종류	당기	전기	전전기
		제17기	제16기	제15기
주당액면가액(원)		600	500	500
(연결)당기순이익(백만원)		57,255	58,037	112,035
(별도)당기순이익(백만원)		51,195	80,001	102,893
(연결)주당순이익(원)		1,454	1,474	2,850
현금배당금총액(백만원)		23,630	19,691	19,691
주식배당금총액(백만원)		-	-	-
(연결)현금배당성향(%)		41.27	33.93	17.58
현금배당수익률(%)	-	4.06	3.81	2.26
	-	-	-	-
주식배당수익률(%)	-	-	-	-
	-	-	-	-
주당 현금배당금(원)	-	600	500	500
	-	-	-	-
주당 주식배당(주)	-	-	-	-
	-	-	-	-

* 상기 표의 당기 현금(주식)배당금은 정기주주총회 승인 전 금액으로 향후 정기주주총회에서 부결되거나 수정이 발생한 경우 정정보고서를 통해 그 내용 및 사유 등을 반영할 예정입니다.

* 제16기,17기의 현금배당수익률(%)은 배당기준일 결정일(이사회 결의일)의 직전 매매거래일로부터 과거 1주일간 거래소시장에서 형성된 증가를 산술평균한 주가를 사용하였습니다.

* 제17기 현금배당총액의 50%는 2025.11.06 임시주주총회를 통해 자본준비금을 감소하여 이익잉여금에 전입한 재원으로 사용합니다.

* 제17기 (연결)현금배당성향(%)은 자본준비금 전입액을 재원으로하는 배당금(일명 감액배당)을 포함하여 계산하였습니다.

다. 과거 배당 이력

(단위: 회, %)

연속 배당횟수		평균 배당수익률	
분기(중간)배당	결산배당	최근 3년간	최근 5년간
-	17	3.38	3.09

7. 증권의 발행을 통한 자금조달에 관한 사항

7-1. 증권의 발행을 통한 자금조달 실적

[지분증권의 발행 등과 관련된 사항]

증자(감자)현황

(기준일 : 2025년 12월 31일)

(단위 : 원, 천주)

주식발행 (감소)일자	발행(감소) 형태	발행(감소)한 주식의 내용				
		종류	수량	주당 액면가액	주당발행 (감소)가액	비고
2011년 11월 15일	무상증자	보통주	10,000	500	500	1주당 0.3333의 신주배정

[채무증권의 발행 등과 관련된 사항]

채무증권 발행실적

(기준일 : 2025년 12월 31일)

(단위 : 백만원, %)

발행회사	증권종류	발행방법	발행일자	권면(전자등 록)총액	이자율	평가등급 (평가기관)	만기일	상환 여부	주관회사
-	-	-	-	-	-	-	-	-	-
합 계	-	-	-	-	-	-	-	-	-

기업어음증권 미상환 잔액

(기준일 : 2025년 12월 31일)

(단위 : 백만원)

잔여만기	10일 이하	10일초과	30일초과	90일초과	180일초과	1년초과	2년초과	3년 초과	합 계
		30일이하	90일이하	180일이하	1년이하	2년이하	3년이하		
미상환	공모	-	-	-	-	-	-	-	-

잔액	사모	-	-	-	-	-	-	-	-	-
	합계	-	-	-	-	-	-	-	-	-

단기사채 미상환 잔액

(기준일 : 2025년 12월 31일)

(단위 : 백만원)

잔여만기		10일 이하	10일초과 30일이하	30일초과 90일이하	90일초과 180일이하	180일초과 1년이하	합 계	발행 한도	잔여 한도
미상환 잔액	공모	-	-	-	-	-	-	-	-
	사모	-	-	-	-	-	-	-	-
	합계	-	-	-	-	-	-	-	-

회사채 미상환 잔액

(기준일 : 2025년 12월 31일)

(단위 : 백만원)

잔여만기		1년 이하	1년초과 2년이하	2년초과 3년이하	3년초과 4년이하	4년초과 5년이하	5년초과 10년이하	10년초과	합 계
미상환 잔액	공모	-	-	-	-	-	-	-	-
	사모	-	-	-	-	-	-	-	-
	합계	-	-	-	-	-	-	-	-

신종자본증권 미상환 잔액

(기준일 : 2025년 12월 31일)

(단위 : 백만원)

잔여만기		1년 이하	1년초과 5년이하	5년초과 10년이하	10년초과 15년이하	15년초과 20년이하	20년초과 30년이하	30년초과	합 계
미상환 잔액	공모	-	-	-	-	-	-	-	-
	사모	-	-	-	-	-	-	-	-
	합계	-	-	-	-	-	-	-	-

조건부자본증권 미상환 잔액

(기준일 : 2025년 12월 31일)

(단위 : 백만원)

잔여만기		1년 이하	1년초과 2년이하	2년초과 3년이하	3년초과 4년이하	4년초과 5년이하	5년초과 10년이하	10년초과 20년이하	20년초과 30년이하	30년초과	합 계
미상환 잔액	공모	-	-	-	-	-	-	-	-	-	-
	사모	-	-	-	-	-	-	-	-	-	-
	합계	-	-	-	-	-	-	-	-	-	-

7-2. 증권의 발행을 통해 조달된 자금의 사용실적

해당사항 없습니다.

8. 기타 재무에 관한 사항

1. 재무제표 재작성 등 기타 유의사항(연결기준)

가. 재무제표 재작성

- 재무제표 재작성에 대한 해당사항이 없습니다.

나. 합병, 분할, 자산양수도, 영업양수도에 관한 사항

- 합병, 분할, 자산양수도, 영업양수도에 관한 사항에 대한 해당사항이 없습니다.

다. 자산유동화와 관련한 자산매각의 회계처리 및 우발채무 등에 관한 사항

- 자산유동화와 관련한 자산매각의 회계처리에 대한 해당사항이 없습니다.

- 우발채무 등에 관한 사항은 「Ⅲ. 재무에 관한 사항, 3. 연결재무제표 주석, 22. 우발채무 및 약정사항」을 참고 바랍니다.

2. 대손충당금 설정현황(연결기준)

가. 최근 3사업연도의 계정과목별 대손충당금 설정내역

(단위: 백만원, %)

구 분	계정과목	채권 총액	대손충당금	대손충당금 설정률
제17 기	매출채권	216,307	(11,917)	5.51%
	단기대여금	4,573	-	0.00%
	미수금	531	-	0.00%
	미수수익	7	-	0.00%
	선급금	9,386	-	0.00%
	합계	230,804	(11,917)	5.16%
제16 기	매출채권	213,093	(8,542)	4.01%
	단기대여금	4,614	-	0.00%
	미수금	2,250	-	0.00%
	미수수익	793	-	0.00%
	선급금	5,348	-	0.00%
	합계	226,098	(8,542)	3.78%
제15 기	매출채권	186,006	(7,829)	4.21%
	단기대여금	1,547	-	-
	미수금	1,911	(15)	0.78%
	미수수익	1,347	-	-

	선급금	3,593	-	-
	합계	194,404	(7,844)	4.03%

* [(수치)는 부(-)의 수치임]

나. 최근 3사업연도의 대손충당금 변동현황

(단위: 백만원)

구 분	제 17 기	제 16 기	제 15 기
1. 기초 대손충당금 잔액합계	8,542	7,844	7,376
2. 순대손처리액(① - ② ± ③)	3,374	699	468
① 대손처리액(상각채권액)	4,259	130	5,540
② 상각채권회수액	-	-	-
③ 기타증감액	(885)	569	(5,072)
3. 사업결합(양도)	-	-	-
4. 대손상각비 계상(환입)액	-	-	-
5. 기말 대손충당금 잔액합계	11,917	8,542	7,844

다. 매출채권관련 대손충당금 설정방침

회사는 개별적인 손상사건이 파악된 채권에 대해 개별분석을 통해 회수가능가액을 산정하고 산정된 회수가능가액과 장부금액의 차액을 손상차손으로 인식하고 있습니다. 손상사건이 개별적으로 파악되지 않은 채권에 대해서는 연령 분석 및 경험률에 근거한 충당금을 설정하고 있습니다.

라. 당해 사업연도말 현재 기간별 매출채권 잔액 현황

(단위: 백만원)

구 분	3개월 이하	3개월 초과 6개월 이하	6개월 초과 1년 이하	1년 초과	계
금액	176,480	12,927	2,445	24,456	216,307
구성비율	81.6%	6.0%	1.1%	11.3%	100%

3. 재고자산의 보유 및 실사내역(연결기준)

가. 최근 3사업연도의 재고자산의 사업부문별 보유현황

(단위: 백만원)

사업부문	계정과목	제 17 기	제 16 기	제 15 기	비고
의류제조 (OEM/ODM)	상품	10	158	-	-
	제품	119,310	46,216	41,481	-

	원재료 및 재공품	113,386	187,815	164,120	-
	미착품	7,641	10,565	8,791	-
	반품회수권	-	-	-	-
	소 계	240,347	244,754	214,393	-
원단사업	상품	-	-	-	-
	제품	2,059	1,893	-	-
	원재료 및 재공품	66,812	52,745	40,090	-
	미착품	1,195	3,427	4,502	-
	반품회수권	-	-	-	-
	소 계	70,066	58,065	44,592	-
합계	상품	10	158	-	-
	제품	121,369	48,109	41,481	-
	원재료 및 재공품	180,198	240,560	204,210	-
	미착품	8,836	13,992	13,293	-
	반품회수권	-	-	-	-
	소 계	310,413	302,819	258,984	-
총자산대비 재고자산 구성비율(%) [재고자산합계÷기말자산총계×100]		20.2%	21.3%	20.9%	-
재고자산회전율(회수) [매출원가÷{(기초재고+기말재고)÷2}]		5.5회	5.3회	4.9회	-

나. 재고자산의 실사내역

(1) 재고자산 실사일 :

- 6월말 및 12월말 기준으로 매년 2회 재고자산 실사 실시
- ※당사는 2025년 12월 21일 ~ 25일까지 감사인(삼일회계법인) 입회 하에 주요 종속회사의 재고실사를 실시하였습니다.

(2) 실사방법

- 전수조사를 기본으로 실지 재고조사를 실시하고 있음.
- 대차대조표일과의 차이 확인요령 : 재고실사일 이후 입/출고 되는 재고자산에 대해 입출고 원장을 대조하였으며, 해외송출건에 대하여는 수출면장 및 B/L(bill of lading)을 통해 입/출고를 확인하였음.

(3) 장기체화재고 등 현황

당사는 원재료, 상품 등을 생산 구입연도 및 시준별로 분류한 뒤 시가와 대비하여 평가손실을 인식하고 있습니다.

(단위: 백만원)

계정과목	취득원가	평가손실누계액	당분기말잔액
상품	10	-	10
제품	123,291	(1,922)	121,369
원재료 및 재공품	189,274	(9,075)	180,198
미착품	8,835	-	8,835
반품회수권	-	-	-
합 계	321,410	(10,997)	310,413

4. 공정가치평가 내역 (연결기준)

당사의 금융상품의 공정가치와 그 평가방법은 「Ⅲ. 재무에 관한 사항, 3. 연결재무제표 주석, 5. 공정가치」를 참고 바랍니다.

IV. 이사의 경영진단 및 분석의견

1. 예측정보에 대한 주의사항

연결회사가 동 사업보고서에서 미래에 발생할 것으로 예상·예측한 활동, 사건 또는 현상은 당해 공시서류 작성시점의 사건 및 재무성과에 대하여 회사의 견해를 반영한 것입니다. 동 예측정보는 미래 사업환경과 관련된 다양한 가정에 기초하고 있으며, 동 가정들은 결과적으로 부정확한 것으로 판명될 수도 있습니다. 또한 이러한 가정들에는 예측정보에서 기재한 예상치와 실제 결과 간에 중요한 차이를 초래할 수 있는 위험, 불확실성 및 기타 요인들을 포함하고 있습니다. 이러한 중요한 차이를 초래할 수 있는 요인에는 회사 내부경영과 관련된 요인과 외부환경에 관한 요인이 포함되어 있으며 이에 한하지 않습니다.

연결회사는 동 예측정보 작성시점 이후에 발생하는 위험 또는 불확실성을 반영하기 위하여 예측정보에 기재한 사항을 수정하는 정정보고서를 공시할 의무는 없습니다. 결론적으로 동 사업보고서상에 회사가 예상한 결과 또는 사항이 실현되거나 회사가 당초에 예상한 영향이 발생한다는 확신을 제공할 수 없습니다. 동 보고서에 기재된 예측정도는 동 보고서 작성시점을 기준으로 작성한 것이며, 회사가 이러한 위험요인이나 예측정보를 업데이트할 예정이 없음을 유의하시기 바랍니다.

2. 개요

연결회사는 2009년 1월 1일에 한세에스24홀딩스주식회사와 인적분할을 통해 설립된 회사로서, 미국의 유명 바이어로부터 주문을 받아 OEM, ODM 방식으로 수출하는 글로벌 패션 기업입니다. 회사가 영위하는 산업의 특성과 성장성 등은 사업보고서의 II.사업의 내용(제조업)의 1.사업의 개요 부분을 참조하시면 됩니다.

가. 주요경영지표

구 분	산 식	비 율	
		제 17 기	제 16 기
매출액영업이익률	$\frac{\text{영업이익}}{\text{매출액}} \times 100$	4.30%	7.91%
매출액순이익률	$\frac{\text{당기순이익}}{\text{매출액}} \times 100$	2.95%	3.25%
총자본이익률 (ROI)	$\frac{\text{당기순이익}}{100} \times \frac{100}{(\text{기초총자산} + \text{기말총자산}) / 2}$	3.87%	4.39%

자기자본이익률 (ROE)	$\frac{\text{당기순이익}}{(\text{기초자기자본} + \text{기말자기자본}) / 2} \times 100$	7.93%	8.63%
------------------	---	-------	-------

3. 재무상태 및 영업실적

가. 재무상태

(단위: 백만원)

구 분	재무상태		증감율(전기대비)	
	제 17 기	제 16 기	제 17 기	제 16 기
유동자산	872,669	688,476	26.8%	1.4%
비유동자산	662,990	736,051	-9.9%	31.9%
자산총계	1,535,659	1,424,527	7.8%	15.1%
유동부채	600,892	567,944	5.8%	13.5%
비유동부채	200,043	146,917	36.2%	57.8%
부채총계	800,934	714,861	12.0%	20.4%
자본금	20,000	20,000	0.0%	0.0%
기타불입자본	7,770	43,870	-82.3%	0.0%
기타자본구성요소	23,310	34,358	-32.2%	2755.6%
이익잉여금	683,645	611,438	11.8%	5.7%
자본총계	734,725	709,666	3.5%	10.2%

*상기 표는 K-IFRS에 따라 작성된 연결기준 요약 재무상태표입니다.

- 회사의 2025년 12월말 현재의 자산총계는 전기대비 1,111억원(7.8%) 증가한 1조 5,357억원입니다. 주요 증가 원인은 현금성자산 및 유형자산의 증가영향입니다.

- 2025년 12월말 현재의 부채총계는 전기대비 861억원(12.0%) 증가한 8,009억원입니다. 운전자본 및 신규 시설투자 관련된 차입금의 증가입니다.

- 2025년 12월말 현재의 자본총계는 전기대비 251억원(3.5%) 증가한 7,347억원입니다. 미처분 이익잉여금 증가가 주요 원인입니다.

나. 영업실적

(단위: 백만원)

구 분	제 17 기	제 16 기	매출대비
-----	--------	--------	------

					비중 증감 (%p)
매출액	1,941,777		1,797,796		
매출원가	1,680,323	86.5%	1,489,301	82.8%	3.7%p
매출총이익	261,454	13.5%	308,495	17.2%	-3.7%p
판매비와관리비	178,038	9.2%	166,298	9.3%	-0.1%p
영업이익	83,416	4.3%	142,197	7.9%	-3.6%p
법인세비용차감전순이익	80,739	4.2%	89,131	5.0%	-0.8%p
법인세비용	23,484	1.2%	30,749	1.7%	-0.5%p
당기순이익	57,255	2.9%	58,382	3.2%	-0.3%p

*상기 표는 K-IFRS에 따라 작성된 연결기준 요약 손익계산서로 계속영업이익만을 집계하였습니다.

- 연결회사 매출은 전기 대비하여 1,440억원(8.0%) 증가하였는데 이는 바이어 오더 증가의 영향입니다. 오더량은 증가한 반면 매출원가 및 판매비 증가하여, 영업이익은 588억원(-3.6%p) 감소하였습니다.

- 영업외손실이 504억원(2.8%p) 감소한 사유는 환율변동으로 인한 환차익 및 환산이익 증가, 기업회계기준서 제1029호 효과로 인한 이익(제17기부터 아이티 초인플레이션을 회계반영) 영향입니다.

- 당기순이익이 11억원(-0.3%p) 감소는 원가율 상승으로 인한 영업이익 감소로 인한 영향입니다.

4. 유동성 및 자금조달과 지출

가. 유동성 및 안정성 지표

구 분	산 식	비 율	
		제 17 기	제 16 기
유동비율	$\frac{\text{유동자산}}{\text{유동부채}} \times 100$	145.23%	121.22%
부채비율	$\frac{\text{부채총계}}{\text{자기자본}} \times 100$	109.01%	100.73%
차입금의존도	$\frac{\text{차입금}}{\text{총자산}} \times 100$	37.03%	34.84%

영업이익대비 이자보상비율	$\frac{\text{영업이익}}{\text{이자비용}} \times 100$	2.56배	4.87배
------------------	--	-------	-------

나. 자금조달과 지출

(1) 단기차입금의 세부내역

(단위: 천원)

내역	차입처	이자율(%)	최장만기일	당기말	전기말
USANCE차입금(*1)	국민은행 외	3.15%~4.94%	2026-07-06	254,199,834	265,704,812
수출채권할인(*2)	하나은행 외	4.05%~4.80%	2026-03-25	6,294,404	63,148,426
일반대출	우리은행 외	3.05%~12.00%	2026-12-22	160,649,604	91,815,254
유동성장기차입금	하나은행	5.05%~5.95%	2026-12-30	21,653,664	3,823,176
합계				442,797,506	424,491,668

(*1) 당기말 현재 연결회사의 공급자금융약정에 해당하는 채무금액입니다.

(*2) 제거의 요건을 충족하지 못하는 외화매출채권의 양도와 관련하여 인식한 금융부채로 연결회사의 매출채권이 담보로 제공되어 있습니다(주석8과 10 참조).

(2) 장기차입금의 세부내역

(단위: 천원)

내역	차입처	이자율(%)	최장만기일	당기말	전기말
일반대출	하나은행	5.05%~5.95%	2032-06-06	147,561,145	75,613,006
차감: 유동성대체				(21,653,664)	(3,823,176)
합계				125,907,481	71,789,830

5. 부외거래

해당사항 없습니다.

6. 그 밖에 투자의사결정에 필요한 사항

가. 중요한 회계정책 및 추정에 관한 사항

당기 중 회계정책 및 추정에 관한 변경사항 없으며, 상세한 내용은 「III. 재무에 관한사항의 3. 연결재무제표 주석, 5.재무제표 주석 . "2. 중요한 회계정책 정보"와 "3.중요한 추정과 가정"」을 참고하시기 바랍니다.

나. 환경 및 종업원 등에 관한 사항

해당사항 없습니다.

다. 법규상의 규제에 관한 사항

해당사항 없습니다.

라. 파생상품 및 위험관리정책에 관한 사항

당기 중 파생상품 및 위험관리정책에 관한 변경사항 없으며, 상세한 내용은 「Ⅲ. 재무에 관한사항의 3. 연결재무제표 주석, 5.재무제표 주석 . "4. 재무위험관리"」을 참고하시기 바랍니다.

V. 회계감사인의 감사의견 등

1. 외부감사에 관한 사항

1. 회계감사인의 명칭 및 감사의견(검토의견 포함한다. 이하 이 조에서 같다)을 다음의 표에 따라 기재한다.

회계감사인의 명칭 및 감사의견

사업연도	구분	감사인	감사의견	의견변형사유	계속기업 관련 중요한 불확실성	강조사항	핵심감사사항
제17기 (당기)	감사보고서	삼일회계법인	적정의견	없음	없음	없음	종속기업투자(TEXOLLINI, INC.) 손상평가
	연결감사 보고서	삼일회계법인	적정의견	없음	없음	없음	원단제조 및 판매부문 영업권 손상평가
제16기 (전기)	감사보고서	삼화회계법인	적정의견	없음	없음	없음	(1) 특수관계자와의 거래 및 잔액 공시의 적정성
	연결감사 보고서	삼화회계법인	적정의견	없음	없음	없음	(1) 특수관계자와의 거래 및 잔액 공시의 적정성 (2) TEXOLLINI, INC. 사업결합에 따른 인수가격배분(PPA, Purchase Price Allocation) 추측측정의 적정성 경도
제15기 (전전기)	감사보고서	삼화회계법인	적정의견	없음	없음	없음	(1) 특수관계자와의 거래 및 잔액 공시의 적정성 (2) 칼리맨터치주식회사 및 그 종속기업으로 구성된 현금창출단위 손상평가
	연결감사 보고서	삼화회계법인	적정의견	없음	없음	없음	(1) 특수관계자와의 거래 및 잔액 공시의 적정성 (2) 칼리맨터치주식회사 및 그 종속기업으로 구성된 현금창출단위 손상평가

2. 감사용역 체결현황은 다음의 표에 따라 기재한다.

감사용역 체결현황

(단위 : 백만원, 시간)

사업연도	감사인	내 용	감사계약내역		실제수행내역	
			보수	시간	보수	시간
제17기(당기)	삼일회계법인	분반기검토, 개별 및 연결재무제표감사 감사보고서 영문번역(*1), 그룹감사 관련 특정 철차 수행(*2)	₩ 431	4,100	₩ 371	4,012
제16기(전기)	삼화회계법인	분반기검토, 개별 및 연결재무제표감사	₩ 570	5,588	₩ 570	5,061
제15기(전전기)	삼화회계법인	분반기검토, 개별 및 연결재무제표감사	₩ 600	6,187	₩ 600	4,838

(*1) 25.12.08일 감사용역 연장선상 업무로 추가 계약되었습니다.

(*2) 25.12.19일 감사용역 연장선상 업무로 추가 계약되었습니다.

3. 회계감사인과의 비감사용역 계약체결 현황은 다음의 표에 따라 기재한다.

사업연도	계약체결일	용역내용	용역수행기간	용역보수	비고
제17기(당기)(*1)	2025.03	법인세 세무조정 용역	2024.08~2025.04	11,000,000	FY2024 법인세 신고분
	2024.08	경정청구	2024.08~결정일	541,360,000	환급세액*최대18%
	2025.06	세무자문용역(정액자문)	2025.06~2026.06	3,000,000	2016.06.01부 자동갱신(연 3백만원)
	2022.10	경정청구	2022.10~결정일	환급세액*15%	당기 중 미발생
	2025.08	법인세 세무조정 용역	2025.08~2026.04	11,000,000	FY2025 법인세 신고분
	2025.12	BEPS 세무자문 용역	2025.12	20,000,000	FY2024 BEPS 신고분
제16기(전기)(*2)	2024.12	제16기 영문감사보고서 작성 용역	2024.12.09~2025.04.30	20,000,000	독립성을 저해하지 않는 감사용역 연장선상의 용역입니다.
제15기(전전기)(*2)	-	-	-	-	-

(*1) 삼일회계법인과의 비감사용역체결현황 입니다.

(*2) 삼화회계법인과의 비감사용역체결현황 입니다.

※ 회계감사인의 변경

당사는 지정감사인이었던 삼화회계법인과의 계약이 2024년말로 종료됨에 따라 「주식회사 등의 외부감사에 관한 법률」 제10조 제1항 및 제3항, 제4항에 의거하여 감사위원회에서 2025년부터 2027년까지 3개 사업연도의 외부감사인으로 삼일회계법인을 신규선임하였습니다. 이에 따라 당기부터 당사 회계감사인은 삼화회계법인에서 삼일회계법인으로 변경되었습니다.

4. 회계감사인의 네트워크 회계법인과의 비감사용역 계약체결 현황은 다음의 표에 따라 기재한다.

사업연도	네트워크 회계법인명	계약체결일	용역내용	용역수행기간	용역보수	비고
제17기(당기)(*1)	(주)삼일피더블유씨아카데미	2025.01~2025.12	교육서비스	2025.01~2025.12	3,142,440	회사와 별도의 용역계약을 체결한 것이 아닌, 개별 사원 재무관련 교육훈련비 지원으로 당기 중 지불된 금액입니다.
	-	-	-	-	-	-
제16기(전기)(*2)	-	-	-	-	-	-
	-	-	-	-	-	-
제15기(전전기)(*2)	-	-	-	-	-	-
	-	-	-	-	-	-
	-	-	-	-	-	-

5. 재무제표 중 이해관계자의 판단에 상당한 영향을 미칠 수 있는 사항에 대해 내부감사기구가 회계감사인과 논의한 결과를 다음의 표에 따라 기재한다.

구분	일자	참석자	방식	주요 논의 내용
1	2025년 03월 14일	회사측: 감사위원회 등 5인 감사인측: 업무수행이사 1인	서면회의	감사 진행 경과(핵심감사사항 등), 감사에서의 유의적 발견사항, 감사인의 독립성 등
2	2025년 03월 26일	회사측: 감사위원회 등 5인 감사인측: 업무수행이사 1인	대면회의	감사 진행 경과(핵심감사사항 등), 감사에서의 유의적 발견사항, 감사인의 독립성 등
3	2025년 05월 12일	회사측: 감사위원회 등 5인 감사인측: 업무수행이사 1인	대면회의	감사 진행 경과(핵심감사사항 등), 감사에서의 유의적 발견사항, 감사인의 독립성 등
4	2025년 08월 13일	회사측: 감사위원회 등 5인 감사인측: 업무수행이사 1인	대면회의	감사 진행 경과(핵심감사사항 등), 감사에서의 유의적 발견사항, 감사인의 독립성 등
5	2025년 11월 06일	회사측: 감사위원회 등 5인 감사인측: 업무수행이사 1인	대면회의	감사 진행 경과(핵심감사사항 등), 감사에서의 유의적 발견사항, 감사인의 독립성 등
6	2026년 03월 16일	회사측: 감사위원회 등 5인 감사인측: 업무수행이사 1인	서면회의	감사 종결 보고 (유의적 위험 및 핵심감사사항 등), 지배기구 필수 커뮤니케이션 사항 등

2. 내부통제에 관한 사항

회사는 주식회사의 외부감사에 관한 법률에 의거 내부회계관리규정을 갖추고, 감사 및 내부회계 담당조직을 구성, 이를 관리하고 운영함으로써 회계 투명성을 재고토록 하였습니다. 위의 법령에 따라 회사의 내부회계 관리제도와 규정이 보고서 제출일 현재 정상적으로 운영되고 있음을 알려드립니다.

1. 경영진의 내부회계 관리제도 효과성 평가 결과

사업연도	구분	운영실태 보고서 보고일자	평가 결론	중요한 취약점	시정조치 계획 등
제 17 기 (당기)	내부회계 관리제도	2026년 02월 06일	중요성의 관점에서 효과적으로 설계되어 운영되고 있다고 판단	없음	없음
	연결내부회계 관리제도	-	-	-	-
제 16 기 (전기)	내부회계 관리제도	2025년 02월 10일	중요성의 관점에서 효과적으로 설계되어 운영되고 있다고 판단	없음	없음
	연결내부회계 관리제도	-	-	-	-
제 15 기 (전전기)	내부회계 관리제도	2024년 02월 13일	중요성의 관점에서 효과적으로 설계되어 운영되고 있다고 판단	없음	없음
	연결내부회계 관리제도	-	-	-	-

2. 감사(위원회)의 내부회계관리제도 효과성 평가 결과

사업연도	구분	평가보고서 보고일자	평가 결론	중요한 취약점	시정조치 계획 등
제 17 기 (당기)	내부회계 관리제도	2026년 02월 06일	중요성의 관점에서 효과적으로 설계되어 운영되고 있다고 판단	없음	없음
	연결내부회계 관리제도	-	-	-	-
제 16 기 (전기)	내부회계 관리제도	2025년 02월 10일	중요성의 관점에서 효과적으로 설계되어 운영되고 있다고 판단	없음	없음
	연결내부회계 관리제도	-	-	-	-
제 15 기 (전전기)	내부회계 관리제도	2024년 02월 13일	중요성의 관점에서 효과적으로 설계되어 운영되고 있다고 판단	없음	없음
	연결내부회계 관리제도	-	-	-	-

3. 감사인의 내부회계관리제도 감사의견(검토결론)

사업연도	구분	감사인	유형 (감사/검토)	감사의견 또는 검토결론	지적사항	회사의 대응조치

제 17 기 (당기)	내부회계 관리제도	상일회계법인	감사	적정의견	없음	없음
	연결내부회계 관리제도	-	-	-	-	-
제 16 기 (전기)	내부회계 관리제도	상화회계법인	감사	적정의견	없음	없음
	연결내부회계 관리제도	-	-	-	-	-
제 15 기 (전전기)	내부회계 관리제도	상화회계법인	감사	적정의견	없음	없음
	연결내부회계 관리제도	-	-	-	-	-

4. 내부회계관리·운영조직 인력 및 공인회계사 보유현황

(기준일 : 2025년 12월 31일)

소속기관 또는 부서	총 원	내부회계담당인력의 공인회계사 자격증 보유비율			내부회계담당 인력의 평균경력월수
		내부회계 담당인력수(A)	공인회계사자격증 소지자수(B)	비율 (B/A*100)	
감사(위원회)	3	3	1	33	190
이사회	6	1	-	-	123
내부회계부서	2	2	-	-	213
회계처리부서	9	9	-	-	118
전산운영부서	12	5	-	-	143
자금운영부서	8	4	-	-	88

$$* \text{내부회계담당인력의 평균경력월수} = \frac{\text{A의 단순합산 내부회계관리업무경력월수(입사전 포함)}}{\text{내부회계담당인력수(A)}}$$

* 기업공시서식 작성기준에 따라 사업보고서 첨부서류인 내부회계관리제도운영보고서와 동일하게 기재, 기준일 2025년 12월 31일로 작성되었습니다.

5. 회계담당자의 경력 및 교육실적

(기준일 : 2025년 12월 31일)

직책 (직위)	성명	회계담당자 등록여부	경력 (단위:년, 개월)		교육실적 (단위:시간)	
			근무연수	회계관련경력	당기	누적
내부회계관리자	강연진	등록	24년 11개월	18년 7개월	15	140

회계담당직원	이영주	등록	25년 2개월	16년 5개월	1	131
--------	-----	----	---------	---------	---	-----

* 기업공시서식 작성기준에 따라 사업보고서 첨부서류인 내부회계관리제도운영보고서와 동일하게 기재, 기준일 2025년 12월 31일로 작성되었습니다.

VI. 이사회 등 회사의 기관에 관한 사항

1. 이사회에 관한 사항

가. 이사회 구성개요

본 보고서 작성 기준일 현재 회사의 이사회는 3명의 사내이사 및 3명의 사외이사로 구성되어 있으며 이사회 내에 감사위원회가 설치되어 있습니다.

각 이사의 주요 이력 및 담당업무는 "라. 이사의 독립성", "마. 사외이사 및 그 변동현황" 과 "Ⅷ. 임원 및 직원 등에 관한 사항"을 참조하시기 바랍니다

나. 중요 의결사항 등

회차	개최일자	의안내용	사외이사				사내이사		
			황영선 (출석률: 100%)	이해운 (출석률: 0%)	하진호 (출석률: 100%)	진정임 (출석률: 100%)	김익환 (출석률: 100%)	김경 (출석률: 100%)	김동녕 (출석률: 100%)
			찬 반 여부						
1	2025.02.10	*보고사항 - 회사의 대표자 및 내부회계관리제도 관리자의 내부회계관리제도 운영실태에 대한 보고 - 감사위원회의 내부회계관리제도의 효과성 평가에 대한 보고	참석	불참	- (*1)	참석	참석	참석	참석
		01. 제16기 재무제표 및 영업보고서의 승인	찬성	불참	- (*1)	찬성	찬성	찬성	찬성
		02. 이익잉여금처분계산서(안) 확정	찬성	불참	- (*1)	찬성	찬성	찬성	찬성
		03. 결산배당을 위한 기준일 설정	찬성	불참	- (*1)	찬성	찬성	찬성	찬성
		04. 사외이사 및 감사위원 후보 선임	찬성	불참	- (*1)	찬성	찬성	찬성	찬성
		05. 전자투표제도 실시	찬성	불참	- (*1)	찬성	찬성	찬성	찬성
		06. 제16기 정기주주총회 소집결의	찬성	불참	- (*1)	찬성	찬성	찬성	찬성
		07. 이사회 규정 변경의 건	찬성	불참	- (*1)	찬성	찬성	찬성	찬성
		08. ㈜에이지에스소싱 증자	찬성	불참	- (*1)	찬성	찬성	찬성	찬성
		09. 한세실업㈜ 하나은행 여신만기연장	찬성	불참	- (*1)	찬성	찬성	찬성	찬성
		10. 한세실업㈜ 유산스 만기 연장의 건(국민은행)	찬성	불참	- (*1)	찬성	찬성	찬성	찬성
		11. 한세실업㈜ 수출입은행 한도대 여신 만기 연장의 건	찬성	불참	- (*1)	찬성	찬성	찬성	찬성
		12. 한세실업㈜ 여신 신규 자입결의 건	참석	불참	- (*1)	참석	참석	참석	참석
		13. ㈜에이지에스소싱 신규 자입관련 연대입부의 건	찬성	불참	- (*1)	찬성	찬성	찬성	찬성
		14. 한세에스24출당스㈜ 한도대 연대입부 연장의 건(하나은행)	찬성	불참	- (*1)	찬성	찬성	찬성	찬성
		15. 해외법인 대출 연대입부 연장의 건(HSTG)	찬성	불참	- (*1)	찬성	찬성	찬성	찬성
		16. 해외법인 대출 연대입부 연장의 건(CNTV)	찬성	불참	- (*1)	찬성	찬성	찬성	찬성
		17. 해외법인 대출 연대입부 연장의 건(CNTV)	찬성	불참	- (*1)	찬성	찬성	찬성	찬성
		18. 해외법인 대출 연대입부의 건(CNTV)	찬성	불참	- (*1)	찬성	찬성	찬성	찬성
		19. 해외법인 대출 연대입부의 건(HSES)	찬성	불참	- (*1)	찬성	찬성	찬성	찬성
20. 해외법인 대출 연대입부의 건(CTGT)	찬성	불참	- (*1)	찬성	찬성	찬성	찬성		
2	2025.03.26	01. 이사회 내 위원회, 위원 선임의 건	찬성	불참	찬성	찬성	찬성	찬성	찬성
		02. 한세실업㈜ 하나은행 신규 여신의 건	찬성	불참	찬성	찬성	찬성	찬성	찬성
3	2025.05.12	*보고사항 - 2025년 1분기 결산보고	참석	- (*2)	참석	참석	참석	참석	참석
		1. 사외이사후보추천위원회 규정 변경의 건	찬성	- (*2)	찬성	찬성	찬성	찬성	찬성
		2. 내부회계관리제도 규정 변경의 건	찬성	- (*2)	찬성	찬성	찬성	찬성	찬성
		3. 한세실업 일반대 만기 연장의 건(우리은행)	찬성	- (*2)	찬성	찬성	찬성	찬성	찬성
		4. 한세실업 유산스 만기 연장의 건(우리은행)	찬성	- (*2)	찬성	찬성	찬성	찬성	찬성
		5. 한세실업 여신 만기 연장의 건(산업은행)	찬성	- (*2)	찬성	찬성	찬성	찬성	찬성
		6. 한세실업 여신 만기 연장의 건(농협은행)	찬성	- (*2)	찬성	찬성	찬성	찬성	찬성
		7. 한세실업 여신 만기 연장의 건(광남은행)	찬성	- (*2)	찬성	찬성	찬성	찬성	찬성
8. 칼리엔터치㈜ 여신 연장에 대한 연대입부의 건(하나은행)	찬성	- (*2)	찬성	찬성	찬성	찬성	찬성		

		9. 칼라엔터치㈜ 여신 연장에 대한 연대입부의 건(우리은행)	찬성	- (*2)	찬성	찬성	찬성	찬성	찬성
		10. 해외법인 대출 연장 연대입부 에 관한 건(HSTG)	찬성	- (*2)	찬성	찬성	찬성	찬성	찬성
4	2025.07.03	1. 국고채 대차거래 계약 체결의 건	찬성	- (*2)	찬성	찬성	찬성	찬성	찬성
		2. 종속회사 ㈜ 에이치에스소성 자금 대여의 건	찬성	- (*2)	찬성	찬성	찬성	찬성	찬성
		3. 종속회사 TGGM 자금 대여의 건	찬성	- (*2)	찬성	찬성	찬성	찬성	찬성
		4. 종속회사 TEXOLLINI 자금보증의 건	찬성	- (*2)	찬성	찬성	찬성	찬성	찬성
5	2025.08.13	*보고사항 - 2025년 2분기 결산 보고	참석	- (*2)	참석	참석	참석	참석	참석
		1. 한세실업㈜ 우양기업수출입패키지한도 여신 연장의 건(우리은행)	찬성	- (*2)	찬성	찬성	찬성	찬성	찬성
		2. 한세실업㈜ 유산스 여신 연장의 건(시티은행)	찬성	- (*2)	찬성	찬성	찬성	찬성	찬성
		3. 한세실업㈜ 유산스 여신 연장의 건(아이뱅크)	찬성	- (*2)	찬성	찬성	찬성	찬성	찬성
		4. 한세실업㈜ 여신 만기 연장의 건(신한은행)	찬성	- (*2)	찬성	찬성	찬성	찬성	찬성
		5. 한세실업㈜ 여신 만기 연장의 건(광주은행)	찬성	- (*2)	찬성	찬성	찬성	찬성	찬성
		6. 칼라엔터치㈜ 여신 연장에 대한 연대입부의 건(수협은행)	찬성	- (*2)	찬성	찬성	찬성	찬성	찬성
		7. 칼라엔터치㈜ 여신 연장에 대한 연대입부의 건(국민은행)	찬성	- (*2)	찬성	찬성	찬성	찬성	찬성
		8. 칼라엔터치㈜ 여신 연장에 대한 연대입부의 건(농협은행)	찬성	- (*2)	찬성	찬성	찬성	찬성	찬성
		9. 칼라엔터치㈜ 여신 연장에 대한 연대입부의 건(신업은행)	찬성	- (*2)	찬성	찬성	찬성	찬성	찬성
		10. ㈜에이치에스소성 여신 연장에 대한 연대입부의 건(우리은행)	찬성	- (*2)	찬성	찬성	찬성	찬성	찬성
		11. 해외법인 대출 연대입부에 관한 건(CNTV)(수출입은행)	찬성	- (*2)	찬성	찬성	찬성	찬성	찬성
		12. 해외법인 대출 연대입부에 관한 건(CNTV)(하나은행)	찬성	- (*2)	찬성	찬성	찬성	찬성	찬성
		13. 종속회사 TEXOLLINI 자금대여 연장의 건	찬성	- (*2)	찬성	찬성	찬성	찬성	찬성
6	2025.09.10	1. 자본론비금의 이익잉여금 전입의 건	찬성	- (*2)	찬성	찬성	찬성	찬성	찬성
		2. 임시주주총회 소집 결의	찬성	- (*2)	찬성	찬성	찬성	찬성	찬성
		3. 임시주주총회를 위한 기준일 설정	찬성	- (*2)	찬성	찬성	찬성	찬성	찬성
		4. 임시주주총회 전자투표제도 실시	찬성	- (*2)	찬성	찬성	찬성	찬성	찬성
		5. 한세실업㈜ 한국산업은행 운영자금 신규 차입의 건	찬성	- (*2)	찬성	찬성	찬성	찬성	찬성
7	2025.10.13	1. 해외법인 인수의 건	찬성	- (*2)	찬성	찬성	찬성	찬성	
8	2025.11.06	*보고사항 - 2025년 3분기 결산 보고	참석	- (*2)	참석	참석	참석	참석	참석
		1. 종속회사 ㈜에이치에스소성 자금 대여 연장	찬성	- (*2)	찬성	찬성	찬성	찬성	찬성
		2. 대표이사 선임의 건	찬성	- (*2)	찬성	찬성	찬성	찬성	찬성
		3. 최고경영자 승계규정 승인의 건	찬성	- (*2)	찬성	찬성	찬성	찬성	찬성
		4. 한세실업㈜ 여신 만기 연장의 건 (수협은행)	찬성	- (*2)	찬성	찬성	찬성	찬성	찬성
		5. 해외법인 대출 연대입부 연장의 건 (HSTG) (신한은행)	찬성	- (*2)	찬성	찬성	찬성	찬성	찬성
		6. 해외법인 대출 연대입부 연장의 건 (CNTV) (신한은행)	찬성	- (*2)	찬성	찬성	찬성	찬성	찬성
		7. 칼라엔터치㈜ 여신 연장에 대한 연대입부의 건 (신한은행)	찬성	- (*2)	찬성	찬성	찬성	찬성	찬성
		8. 칼라엔터치㈜ 여신 약정에 대한 연대입부의 건 (아이뱅크)	찬성	- (*2)	찬성	찬성	찬성	찬성	찬성

(*1) 하찬호 사외이사는 2025.03.26 제16기 정기주주총회에서 신규선임되었습니다.

(*2) 이해운 사외이사는 2025.03.29일로 임기 만료 되었습니다.

다. 이사회내 위원회 및 활동내역

보고서 작성기준일 현재 당사는 감사위원회, 사외이사후보추천위원회, 경영위원회, 지속가능경영위원회, 내부거래위원회 등 총 5개의 이사회내 위원회를 설치하여 운영하고 있습니다. 감사위원회는 회사의 회계와 업무 감사를, 사외이사후보추천위원회는 주주총회에서 선임할 사외이사후보 추천을, 경영위원회는 회사 경영 전반에 대한 의사결정을, 지속가능경영위원회는 회사의 지속가능경영 전략 및 계획, 지속가능경영활동 진행사항에 대한 심의/의결을, 내부거래 위원회는 일정규모 이상의 내부거래에 대한 심의 및 의결하는 역할을 맡고 있습니다.

- 이사회 내 위원회의 구성현황

보고서 제출일 현재 이사회내 위원회 구성현황은 아래와 같습니다.

위원회명	구성	소속 이사명	설치목적 및 권한사항	비고
------	----	--------	-------------	----

감사위원회	사외이사 3	황영선(위원장) 하찬호 진정임	- 이사 및 경영진의 업무 감독 - 회사의 회계와 업무 감사 - 외부감사인 선정에 대한 승인 - 그 밖에 감사업무와 관련하여 정관 또는 내규에서 정하는 사항	-
사외이사후보 추천위원회	사외이사 3사 내이사 1	하찬호(위원장) 황영선 진정임 김익환	- 주주총회에서 선임할 사외이사 후보 추천	-
경영위원회	사내이사 2	김익환(위원장) 김경	- 이사회가 위임한 사항 결의 1) 경영에 관한 사항 2) 재무에 관한 사항	-
지속가능 경영위원회	사외이사 3 사내이사 2	진정임(위원장) 황영선 하찬호 김익환 김경	- 지속가능경영 중장기 경영전략 수립 - ESG & 지속가능경영 이슈 검토 - 회사의 주요 리스크 요인 검토 및 지속 관리	-
내부거래 위원회	사외이사 3	황영선(위원장) 진정임 하찬호	- 내부거래에 대한 회사의 내부통제 강화, 회사 경영의 투명성 제고 - 일정규모 이상의 내부거래에 대한 심의 및 의결	-

당사는 이사회의 전문성과 독립성을 제고하고 체계적인 운영을 도모하고자 2025년 2월 10일 '이사회 평가규정'을 신설하였습니다. 본 규정에 따른 평가는 이사회 운영 전반 및 사외이사 개인에 대한 평가로 구성됩니다. 이 중 사외이사 개인 평가는 이사회 운영 효율성 제고를 위한 내부 참고 자료로만 활용되어 외부에 별도로 공개하지 않으며, 이사회 전반에 대한 종합 평가 결과는 아래와 같습니다.

▶ 2025년 이사회 평가 결과 요약

당사는 2026년 1월, 직전 사업연도의 이사회 활동을 대상으로 평가를 실시하였습니다. 도출된 평가 결과는 향후 이사회 운영 방식을 개선하고 제도를 고도화하는 데 적극 반영할 계획입니다.

- 평가 대상 기간: 직전 사업연도(2025년) 이사회 운영 전반
- 평가주기: 매년 1회 (연초 시행)
- 평가방식 및 실시 주체: 사외이사를 대상으로 설문 평가 실시. 설문지는 이사회 전반에 관한 항목(4개 부문, 총 39개 문항)과 사외이사 개인 평가(총 10개 문항)로 구성되었으며 5점 척도 적용
- 종합 평가 결과: 종합점수 4.5 (5점 만점)

※ 이사회 전반 평가 결과

구분	평가 항목 (총 39개)	평가결과 (점)
이사회의 역할과 책임	이사회의 역할	4.3
	이사회의 책임과 의무	
이사회의 구조	이사회의 구성	4.5
	이사회의 독립성	
	이사회의 리더십	

이사회 운영	이사회 운영절차	4.4
	이사회 안건	
	정보의 수집	
이사회 내 위원회	이사회 내 위원회의 구조	4.7
	이사회 내 위원회의 운영	
	감사위원회	
이사회 전반 종합점수		4.5

- 이사회 내 위원회의 활동내역

☞ 사외이사후보추천위원회

사외이사후보추천위원회는 2022년 8월 이사회 결의로 신규 설치하였습니다. 작성기준일 기준 현재 위원회는 사외이사 3인 (하찬호, 황영선, 진정임) 으로 구성되어 있어 총 위원의 과반수를 사외이사로 구성하도록 하는 상법 규정을 충족하고 있습니다.

사외이사후보추천위원회는 사외이사 후보군에서 이사회 구성, 임기만료 예정인 사외이사의 경력과 2025.02.10 신설된 이사회 평가 규정을 통한 평가 결과를 종합적으로 살펴 적임자를 선정해 최종 사외이사 후보로 추천합니다.

위원회명	개최일자	의안내용	가결 여부	이사의 성명			
				황영선 (100%)	이해운 (0%)	진정임 (100%)	김익환 (100%)
				찬 반 여부			
사외이사 후보추천위원회	2025.02.10	01. 사외이사 후보 추천의 건(신규선임)	가결	찬성	불참	찬성	찬성
		02. 사외이사 후보 추천의 건(재선임)	가결	찬성	불참	(-)*	찬성

* 재선임 후보인 진정임 사외이사는 스스로를 후보 추천하는 안건내용 상 의결권 제한되었습니다.

※ 2026년 2월 06일 사외이사 후보추천위원회에서 심의하여 사외이사 후보 1인(신규선임)을 추천하였습니다.

☞ 경영위원회

위원회명	개최일자	의안내용	가결 여부	이사의 성명	
				김익환 (100%)	김경 (100%)
				찬 반 여부	
경영위원회	2025.01.07	경영 현안 심의	보고	참석	참석
경영위원회	2025.02.04	경영 현안 심의	보고	참석	참석
경영위원회	2025.03.04	경영 현안 심의	보고	참석	참석
경영위원회	2025.04.01	경영 현안 심의	보고	참석	참석
경영위원회	2025.05.13	경영 현안 심의	보고	참석	참석

경영위원회	2025.06.04	경영 현안 심의	보고	참석	참석
경영위원회	2025.07.01	경영 현안 심의	보고	참석	참석
경영위원회	2025.08.05	경영 현안 심의	보고	참석	참석
경영위원회	2025.09.10	경영 현안 심의	보고	참석	참석
경영위원회	2025.10.15	경영 현안 심의	보고	참석	참석
경영위원회	2025.11.04	경영 현안 심의	보고	참석	참석
경영위원회	2025.12.02	경영 현안 심의	보고	참석	참석

지속가능경영위원회

위원회명	개최일자	의안내용	가결 여부	이사의 성명					
				황영선 (100%)	이해운 (0%)	하찬호 (100%)	진정임 (100%)	김익환 (100%)	김경 (100%)
				찬 반 여부					
지속가능경영위원회	2025.02.10	01. 2025 한세실업 ESG 보고서 프로젝트 추진 02. ESG Dataplatform Salesforce Net Zero Cloud (NZC) 03. 이사회 평가제도 운영	보고	참석	불참	- (*1)	참석	참석	참석
지속가능경영위원회	2025.05.12	01. 2025년 중대성평가 보고 및 ESG 계획(중대성평가기반)	보고	참석	- (*2)	참석	참석	참석	참석
지속가능경영위원회	2025.08.13	01. 2025년 한세실업 ESG 중대이슈 기반 전략 및 계획 보고	보고	참석	- (*2)	참석	참석	참석	참석
지속가능경영위원회	2025.11.06	01. 2025년 한세실업 ESG 경영성과 및 리스크(부패/전사) 관리 현황 보고 - 2025년 ESG 경영성과 보고 - 전사리스크 관리현황 보고 - 부정부패 방지 리스크 관리현황 보고	보고	참석	- (*2)	참석	참석	참석	참석

(*1) 하찬호 사외이사는 2025.03.26 제16기 정기주주총회에서 신규선임되었습니다.

(*2) 이해운 사외이사는 2025.03.29일로 임기 만료 되었습니다.

내부거래위원회

위원회명	개최일자	의안내용	가결 여부	이사의 성명				
				황영선 (100%)	하찬호 (100%)	진정임 (100%)	김익환 (100%)	김경 (100%)
				찬 반 여부				
내부거래위원회	2025.07.03	- 종속회사 TGGM 자금 대여의 건	가결	찬성	찬성	찬성	찬성	찬성

* 감사위원회의 활동내역은 VI. 이사회 등 회사의 기관에 관한 사항, '2. 감사제도에 관한 사항'의 '다. 감사위원회의 주요활동내역'을 참고하시기 바랍니다.

라. 이사의 독립성

이사의 선임은 주주총회에서 선임하며, 주주총회에서 선임할 이사후보자는 사외이사후보추천위원회 추천을 통해 선정하여 의안으로 확정하고 있습니다. 이사의 선임 관련하여 관련법규에 의거한 주주제안이 있는 경우, 이사회는 적법한 범위 내에서 이를 주주총회에 의안으로 제출할 수 있습니다.

이러한 절차에 따라 선임된 회사의 이사는 다음과 같습니다.

직명	성명	담당 업무	주요경력	회사와의 거래	최대주주 또는 주요주주와의 관계	임기	연임횟수
사내이사	김익환	전사경영 대표이사	고려대학교졸업 美조지워싱턴대학교MBA 現)한세실업㈜ 대표이사 現)한세에스24홀딩스㈜ 이사 現)한세엠펜케이㈜ 이사 現)한세모빌리티㈜ 대표이사 現)칼라앤더치㈜ 대표이사	해당없음	최대주주인 지주회사의 임원 겸임	3년	4회
사내이사	김경	전사경영 대표이사	한국외국어대학교 졸업 現)한세실업㈜ 대표이사 現)㈜에이치에스소싱 대표이사 前)한세실업㈜ 생산혁신부문 부부장(부사장) 前)한세실업㈜ 수출1본부 본부장 전무 前)한세실업㈜ 수출1본부 본부장 상무 前)한세실업㈜ 수출1부 부장 前)신성통상㈜	해당없음	해당없음	3년	1회
사내이사	김동녕	전사경영 대표이사	서울대학교 졸업 美 펜실베니아대 와튼스쿨 MBA 現)한세에스24홀딩스㈜ 대표이사 現)한세실업㈜ 대표이사 現)에스이십사㈜ 이사 現)한세엠펜케이㈜ 이사 現)동아출판㈜ 이사 現)스타일이십사㈜ 이사	해당없음	최대주주인 지주회사의 임원 겸임	3년	6회
사외이사	황영선	이사회	서울대학교 졸업 現)동남회계법인 이사 現)㈜까유이앤씨 사외이사 前)글로벌텍스프리트㈜ 사외이사 前)(사)한국물가정보 사외감사 前)㈜쓰리알컨설팅이사 前)㈜안건회계법인	해당없음	해당없음	3년	1회
사외이사	하천호	이사회	동아대학교 졸업 現)㈜우주일렉트로닉스 사외이사 前)한세에스24홀딩스 사외이사(2025.02.07 사임) 前)삼성전자 고문 前)송실대학교 경영대학원 교수 前)주 베트남 대사 前)주 캐나다 대사 前)주 이라크 대사	해당없음	해당없음	3년	해당없음

사외이사	진정임	이사회	한국외국어대학교 졸업 서강대학교 경영학 석사 美 펜실베이니아대 와튼스쿨 MBA 現) ㈜더 플러리 집행임원 現) ㈜더 케이뷰티 사이언스 글로벌 편집위원 現) 한세실업㈜ 사외이사 現) ㈜노리케어 사내이사 前) ㈜라스트일마일 사내이사 前) 뷰티 스트림즈 한국 대표 前) CJ 오쇼핑 미래성장본부 본부장 前) Levi's Korea 대표 前) LF 상무	해당없음	해당없음	3년	1회
------	-----	-----	--	------	------	----	----

*당사의 사외이사는 전원 감사위원회 위원으로 독립성 요건을 충족합니다. 사외이사의 후보 추천 및 선임 관련 상세내용은 사외이사후보추천위원회의 활동내역을 참고 부탁드립니다.

마. 사외이사 및 그 변동현황

(단위 : 명)

이사의 수	사외이사 수	사외이사 변동현황		
		선임	해임	중도퇴임
6	3	2	-	-

- 2025년도 제16기 정기주주총회 결과 진정임 사외이사(재선임), 하찬호 사외이사(신규선임)가 선임되었습니다.
- 2025.03.29일로 이해운 사외이사는 임기 만료 되었습니다.

바. 사외이사 교육실시 현황

교육일자	교육실시주체	참석 사외이사	불참시 사유	주요 교육내용
2025.05.09	한국 딜로이트 그룹 기업지배기구발전센터	진정임	-	2025 기업지배구조의 미래: 국내외 환경 변화와 효과적인 대응방안
2025.05.23	삼정 KPMG	진정임	-	제 12회 AAP (Advanced Auditor Program)
2025.05.28	ACF	진정임, 황영선	-	자금부정 방지의 뉴 패러다임: 이사회와 감사위원회의 새로운 역할과 전략
2025.06.26	명지대학교 경영대학원	진정임	-	이사회운영 역량강화과정
2025.06.30	한국거래소	하찬호, 진정임, 황영선	-	불공정거래 규제 제도 해설 (내부자거래개념 및 위반사례 등 안내)
2025.09.26	상일 PWC 거버넌스센터	하찬호	-	자본시장 관련 법규와 기업 거버넌스의 새로운 패러다임
2025.10.21	ACF	진정임	-	감사 및 감사위원을 위한 2025년 제2회 정기포럼

2. 감사제도에 관한 사항

가. 감사위원회(감사) 설치여부, 구성방법 등

회사는 아래와 같이 사외이사 3명으로 구성된 감사위원회를 운영하고 있습니다.

감사위원 현황

성명	사외이사 여부	경력	회계·재무전문가 관련		
			해당 여부	전문가 유형	관련 경력
황영선	예	서울대학교 졸업 現)동남회계법인 이사 現)(주)까유이앤씨 사외이사 前)글로벌텍스프리(주) 사외이사 前)(사)한국물가정보 사외감사 前)(주)쓰리알컨설팅 이사 前)(주)안건회계법인	예	공인회계사	공인회계사 등록 (1989년) 안건회계법인 (1986년~1998년) 동남회계법인 이사 (1999년~현재)
하찬호	예	동아대학교 졸업 現)(주)우주일렉트로닉스 사외이사 前)한세에스24홀딩스 사외이사(2025.02.07 사임) 前)삼성전자 고문 前)송실대학교 경영대학원 교수 前)주 베트남 대사 前)주 캐나다 대사 前)주 이라크 대사	-	-	-
진정임	예	한국외국어대학교 졸업 서강대학교 경영학 석사 美 펜실베이니아대 와튼스쿨 MBA 現)(주)더 플러리 집행임원 現)(주) 더 케이뷰티 사이언스 글로벌 편집위원 現)(주)노리케어 사내이사 前)(주)라스트일마일 사내이사 前)뷰티 스트림즈 한국 대표 前)CJ 오쇼핑 미래성장본부 본부장 前)Levi's Korea 대표 前)LF 상무	-	-	-

나. 감사위원회 위원의 독립성

감사위원회는 이사회에 참석하여 독립적으로 이사의 업무를 감독할 수 있으며, 제반업무와 관련하여 관련장부 및 관계서류를 해당부서에 제출을 요구할 수 있습니다. 또한 필요시 회사로부터 영업에 관한 사항을 보고 받을 수 있으며, 적절한 방법으로 경영정보에 접근할 수 있습니다.

선출기준의 주요내용	선출기준의 충족여부	관련 법령 등
- 3명 이상의 이사로 구성	충족(3명)	상법 제415조의2 제2항

- 사외이사가 위원의 3분의 2이상	충족(전원 사외이사)	
- 위원 중 1명 이상은 회계 또는 재무전문가	충족(황영선 1인)	상법 제542조의11 제2항
- 감사위원회의 대표는 사외이사	충족	
- 그밖의 결격요건(최대주주의 특수관계자 등)	충족(해당사항 없음)	상법 제542조의11 제3항

다. 감사위원회의 주요활동내역

회차	개최일자	의안내용		사외이사 등의 성명			
				황영선	이해운	진정임	하찬호
				(출석률: 100%)	(출석률: 0%)	(출석률: 100%)	(출석률: 100%)
				찬 반 여부			
1	2025.02.10	승인	1. 제 15 기 재무제표 승인의 건	찬성	불참	찬성	-
		승인	2. 내부회계관리제도 감사평가의 건	찬성	불참	찬성	-
		보고	3. 내부회계관리제도 운영실태 보고의 건	참석	불참	참석	-
		승인	4. 외부감사인 선임의 건	찬성	불참	찬성	-
2	2025.03.14	보고	1. 외부감사인의 지배기구와의 커뮤니케이션	출석	불참	출석	-
3	2025.03.26	보고	1. 외부감사인의 지배기구와의 커뮤니케이션	출석	불참	출석	출석
4	2025.05.12	보고	1. 제 17 기 1분기 재무제표의 보고의 건	참석	-	참석	참석
		보고	2. 내부회계관리제도 운영계획 보고의 건	참석	-	참석	참석
		보고	3. 내부회계관리제도 교육계획안 보고의 건	참석	-	참석	참석
		승인	4. 내부회계 관리규정 개정 승인의 건	찬성	-	찬성	찬성
		승인	5. 감사위원회 직무규정 개정 승인의 건	찬성	-	찬성	찬성
		승인	6. 2025년 내부감사 TF 감사계획	찬성	-	찬성	찬성
		보고	7. 외부감사인의 2025년 감사계획 논의	참석	-	참석	참석
5	2025.08.13	보고	1. 제 17 기 상반기 재무제표의 보고의 건	참석	-	참석	참석
		보고	2. 내부회계관리제도 운영계획 보고의 건	참석	-	참석	참석
		보고	3. 2025년 내부회계관리제도 자금부정 공시안	참석	-	참석	참석
		보고	4. 외부감사인의 지배기구와의 커뮤니케이션	참석	-	참석	참석
6	2025.11.06	보고	1. 제 17 기 3분기 재무제표의 보고의 건	참석	-	참석	참석
		보고	2. 내부회계관리제도 운영실태 평가 보고	참석	-	참석	참석
		보고	3. 내부감사 TF 활동 결과 보고	참석	-	참석	참석
		보고	4. 외부감사인의 지배기구와의 커뮤니케이션	참석	-	참석	참석

- 하찬호 사외이사는 2025.03.26 제16기 정기주주총회에서 신규선임되었습니다.

- 이해운 사외이사는 2025.03.29일로 임기 만료 되었습니다.

라. 감사위원회 교육실시 현황

교육일자	교육실시주체	참석 감사위원	불참시 사유	주요 교육내용
2025.05.09	한국 딜로이트 그룹 기업지배기구발전센터	진정임	-	2025 기업지배구조의 미래: 국내외 환경 변화와 효과적인 대응방안
2025.05.23	삼정 KPMG	진정임	-	제 12회 AAP (Advanced Auditor Program)
2025.05.28	ACF	진정임, 황영선	-	자금부정 방지의 뉴 패러다임: 이사회와 감사위원회의 새로운 역할과 전략
2025.06.26	명지대학교 경영대학원	진정임	-	이사회운영 역량강화과정
2025.06.30	한국거래소	하찬호, 진정임, 황영선	-	불공정거래 규제 제도 해설 (내부자거래개념 및 위반사례 등 안내)

2025.09.26	삼일 PWC 거버넌스센터	하찬호	-	자본시장 관련 법규와 기업 거버넌스의 새로운 패러다임
2025.10.21	ACF	진정임	-	감사 및 감사위원을 위한 2025년 제2회 정기포럼

마. 감사위원회 지원조직 현황

부서(팀)명	직원수(명)	직위(근속연수)	주요 활동내역
내부회계팀	1	수석(25년)	내부관리회계 관련한 감사업무 지원
내부감사TF	4	수석, 책임 (평균 21년)	일상감사, 종합감사, 특별감사 계획 보고 및 지원

바. 회사는 보고서 작성일 현재 준법지원인 등 지원 조직을 운영하고 있지 않습니다.

3. 주주총회 등에 관한 사항

가. 투표제도 현황

(기준일 : 2025년 12월 31일)

투표제도 종류	집중투표제	서면투표제	전자투표제
도입여부	배제	미도입	도입
실시여부	-	-	실시

나. 소수주주권

공시대상기간 중 소수주주권이 행사되지 않았습니다.

다. 경영권 경쟁

공시대상기간 중 경영지배권 관한 경쟁이 없었습니다.

라. 의결권 현황

(기준일 : 2025년 12월 31일)

(단위 : 주)

구 분	주식의 종류	주식수	비고
발행주식총수(A)	보통주	40,000,000	-
	우선주	-	-
의결권없는 주식수(B)	보통주	617,161	-
	우선주	-	-
정관에 의하여 의결권 행사가 배제된 주식수(C)	보통주	-	-
	우선주	-	-
기타 법률에 의하여	보통주	-	-

의결권 행사가 제한된 주식수(D)	우선주	-	-
의결권이 부활된 주식수(E)	보통주	-	-
	우선주	-	-
의결권을 행사할 수 있는 주식수 (F = A - B - C - D + E)	보통주	39,382,839	-
	우선주	-	-

마. 주식사무

정관상 신주인수권의 내용	<p>제9조(신주인수권)</p> <p>① 당 회사가 이사회 결의로 신주를 발행하는 경우 다음 각 호의 방식에 의한다.</p> <p>1. 주주에게 그가 가진 주식 수에 따라서 신주를 배정하기 위하여 신주인수의 청약을 할 기회를 부여하는 방식</p> <p>2. 발행주식총수의 100분의 20을 초과하지 않는 범위 내에서 신기술의 도입, 재무구조의 개선 등 회사의 경영상 목적을 달성하기 위하여 필요한 경우 제1호 외의 방법으로 특정한 자(회사의 주주를 포함한다)에게 신주를 배정하기 위하여 신주인수의 청약을 할 기회를 부여하는 방식</p> <p>3. 발행주식총수의 100분의 20을 초과하지 않는 범위 내에서 제1호 외의 방법으로 불특정 다수인(회사의 주주를 포함한다)에게 신주인수의 청약을 할 기회를 부여하고 이에 따라 청약을 한 자에 대하여 신주를 배정하는 방식</p> <p>② 제1항 제3호의 방식으로 신주를 배정하는 경우에는 이사회 결의로 다음 각 호의 어느 하나에 해당하는 방식으로 신주를 배정하여야 한다.</p> <p>1. 신주인수의 청약을 할 기회를 부여하는 자의 유형을 분류하지 아니하고 불특정 다수의 청약자에게 신주를 배정하는 방식</p> <p>2. 관계 법령에 따라 우리사주조합원에 대하여 신주를 배정하고 청약되지 아니한 주식까지 포함하여 불특정 다수인에게 신주인수의 청약을 할 기회를 부여하는 방식</p> <p>3. 주주에 대하여 우선적으로 신주인수의 청약을 할 수 있는 기회를 부여하고 청약되지 아니한 주식에 있는 경우 이를 불특정 다수인에게 신주를 배정받을 기회를 부여하는 방식</p> <p>4. 투자매매업자 또는 투자중개업자가 인수인 또는 주선인으로서 마련한 수요예측 등 관계 법규에서 정하는 합리적인 기준에 따라 특정한 유형의 자에게 신주인수의 청약을 할 수 있는 기회를 부여하는 방식</p> <p>③ 제1항 제2호 및 제3호에 따라 신주를 배정하는 경우 상법 제416조 제1호, 제2호, 제2호의 2, 제3호 및 제4호에서 정하는 사항을 그 납입기일의 2주 전까지 주주에게 통지하거나 공고하여야 한다. 다만, 자본시장과 금융투자업에 관한 법률 제165조의9에 따라 주요사항보고서를 금융위원회 및 거래소에 공시함으로써 그 통지 및 공고를 갈음할 수 있다.</p> <p>④ 제1항 각호의 어느 하나의 방식에 의해 신주를 발행할 경우에는 발행할 주식의 종류와 수 및 발행가격 등은 이사회 결의로 정한다.</p> <p>⑤ 회사는 신주를 배정하는 경우 그 기일까지 신주인수의 청약을 하지 아니하거나 그 가액을 납입하지 아니한 주식에 발생하는 경우에 그 처리방법은 발행가액의 적정성 등 관련 법령에서 정하는 바에 따라 이사회 결의로 정한다.</p> <p>⑥ 회사는 신주를 배정하면서 발생하는 단주에 대한 처리방법은 이사회 결의로 정한다.</p>		
	결산일	12월 31일	정기주주총회
주주명부폐쇄시기	전자증권제도 시행을 위한 주식·사채 등의 전자등록에 관한 법률(이하 "전자증권법") 시행에 따라 주주명부폐쇄기간을 설정하지 않습니다.		
명의개서대리인	(주)하나은행 증권대행부		

주주의 특전	없음	공고게재	www.hansae.com
--------	----	------	----------------

바. 주주총회 의사록 요약

주총일자	안 건	결의내용	주요 논의내용
제 17 기 임시주주총회 (2025.11.06)	- 제1호 의안 자본준비금 감소의 건	원안대로 승인	- 자본준비금을 감소하여 이익잉여금전환, 배당가능이익 증가.
제 16 기 정기주주총회 (2025.3.26)	- 제1호 의안 제16기(2024년 1월 1일 ~ 2024년 12월 31일) 재무상태표, 포괄손익계산서 및 이익잉여금처분계산서(안) 승인의 건 (현금배당 주당 500원, 액면가의 100%)	원안대로 승인	- 제16기 결산 및 배당 관련 설명 - 사외이사 신규선임 및 재선임 사유 설명 - 이사 보수 한도관련 실지급을 고려하여 축소 상정 설명.
	- 제2호 의안 사외이사 선임의 건 - 후보 : 하찬호 (신규선임)		
	- 제3호 의안 감사위원회 위원이 되는 사외이사 선임의 건 - 후보 : 진정임 (재선임)		
	- 제4호 의안 감사위원회 위원 선임의 건 - 후보 : 하찬호 (신규선임)		
	- 제5호 의안 이사 보수 한도 승인의 건 (2,400,000,000원)		
제 15 기 정기주주총회 (2024.3.28)	- 제1호 의안 제15기(2023년 1월 1일 ~ 2023년 12월 31일) 재무상태표, 포괄손익계산서 및 이익잉여금처분계산서(안) 승인의 건 (현금배당 주당 500원, 액면가의 100%)	원안대로 승인	- 제15기 결산 및 배당 관련 설명 - 사내이사 재선임 사유 설명 - 배당절차 개선 및 내부거래위원회 설치 배경 관련 정관개정안 신규대조표 설명
	- 제2호 의안 사내이사 선임의 건 - 2-1호 후보 : 김익환 (재선임) - 2-2호 후보 : 김동녕 (재선임)		
	- 제3호 의안 임원 퇴직금 지급 규정 변경의 건		
	- 제4호 의안 정관 일부 변경의 건		
	- 제5호 의안 이사 보수 한도 승인의 건 (3,500,000,000원)		
	- 제1호 의안 제14기(2022년 1월 1일 ~ 2022년 12월 31일) 재무상태표, 포괄손익계산서 및 이익잉여금처분계산서(안) 승인의 건 (현금배당 주당 500원, 액면가의 100%)		
- 제2호 의안 사내이사 선임의 건 - 후보 : 김경 (재선임)			
- 제3호 의안 사외이사 선임의 건			

	- 후보 : 황영선 (재선임)		
	- 제4호 의안 감사위원회 위원 선임의 건 - 후보: 황영선 (재선임)		
	- 제5호 의안 이사 보수 한도 승인의 건(3,500,000,000원)		

VII. 주주에 관한 사항

1. 최대주주 및 특수관계인의 주식소유 현황

(기준일 : 2025년 12월 31일)

(단위 : 주, %)

성명	관계	주식의 종류	소유주식수 및 지분율				비고
			기초		기말		
			주식수	지분율	주식수	지분율	
한세에스24홀딩스(주)	최대주주	보통주	20,195,308	50.49	20,195,308	50.49	-
김동녕	특수관계인	보통주	2,195,247	5.49	2,195,247	5.49	-
김석환	특수관계인	보통주	1,431,102	3.58	1,431,102	3.58	-
김익환	특수관계인	보통주	1,174,879	2.94	1,174,879	2.94	-
조영수	특수관계인	보통주	352,499	0.88	352,499	0.88	-
김지원	특수관계인	보통주	306,218	0.76	306,218	0.76	-
김동국	특수관계인	보통주	115,927	0.29	115,927	0.29	-
한세에스24문화재단	특수관계인	보통주	80,000	0.2	80,000	0.20	-
윤나호	특수관계인	보통주	22,000	0.05	22,000	0.05	-
김경	특수관계인	보통주	0	0.00	3,000	0.01	-
차석만	특수관계인	보통주	0	0.00	1,000	0.00	-
계		보통주	25,873,180	64.68	25,877,180	64.69	-
		-	-	-	-	-	-

2. 최대주주의 주요경력 및 개요

(1) 최대주주(법인 또는 단체)의 기본정보

명칭	출자자수 (명)	대표이사 (대표조합원)		업무집행자 (업무집행조합원)		최대주주 (최대출자자)	
		성명	지분(%)	성명	지분(%)	성명	지분(%)
한세에스24홀딩스(주)	6,678	김석환	25.95	김익환	20.76	김석환	25.95
		김동녕	11.89	김지원	10.19	-	-

(2) 법인 또는 단체의 대표이사, 업무집행자, 최대주주의 변동내역

변동일	대표이사 (대표조합원)		업무집행자 (업무집행조합원)		최대주주 (최대출자자)	
	성명	지분(%)	성명	지분(%)	성명	지분(%)
2025년 06월 12일	김동녕	11.99	김지원	10.19	-	-
2025년 12월 30일	김동녕	11.89	-	-	-	-

* 2025.06.12 수증으로인해 최대주주의 대표이사(김동녕) "16.99 -> 11.99" 로 지분변동이 있었습니다. 이로 인해 김지원이사 지분을 10%이상(주요주주)으로 증가하여 기재합니다. 최대주주(한세에스24홀딩스(주))의 최대주주(김석환)의 지분율은 변동 없습니다. 상세내용은 링크된 "임원·주요주주특정증권등소유상황보고서" 2025.06.12(김동녕) " 및 " 2025.06.13(김지원)" 공시를 참고 부탁드립니다.

* 2025.12.30 수증으로 인해 최대주주의 대표이사(김동녕) "11.99 -> 11.89"로 지분 변동하였습니다. 상세내용은 "2025.12.30 최대주주등소유주식변동신고서" 공시를 참고 부탁드립니다.

(3) 최대주주(법인 또는 단체)의 최근 결산기 재무현황

(단위 : 백만원)

구 분	
법인 또는 단체의 명칭	한세에스24홀딩스(주)
자산총계	3,034,736
부채총계	2,093,658
자본총계	941,079
매출액	3,409,830
영업이익	65,466
당기순이익	-23,184

* 상기 최대주주의 최근 재무현황은 연결재무제표 기준이며, K-IFRS에 의거하여 작성된 직전사업연도 (2025년) 연결재무수치입니다.

(4) 사업현황 등 회사 경영 안정성에 영향을 미칠 수 있는 주요 내용

회사 최대주주인 한세에스24홀딩스(주)는 지주회사로서 1982.11.16. 설립되었으며, 2000.1.6. 유가증권시장에 상장 되었습니다. 2009년 1월 1일 한세실업(주)와 인적분할 후 2009년 3월 20일 유가증권시장에 재상장 되었습니다. 보고서 작성 기준일 현재 영위하고 있는 주요 사업은 자회사의 제반 사업내용을 지배, 경영지도, 정리, 육성하는 지주사업, 자회사 등에 대한 자금 및 업무지원 사업, 시장조사, 경영자문및 컨설팅업 등 입니다. 2024년 기말 현재 한세실업(주), 에스이십사(주), 동아출판(주), 한세엠케이(주), 한세모빌리티 주식회사(구 이래 에이엠에스 주식회사) (한국) 5개의 자회사를 보유하고 있으며, 46개의 손자회사를 보유하고 있습니다. 한세에스24홀딩스(주)의 수익원은 배당수익, 자문용역수입, 브랜드수수료 및 사업 수익으로 구성되어 있습니다.

3. 최대주주의 최대주주(법인 또는 단체)의 개요

최대주주의 최대주주	주요경력(최근 5년간)
------------	--------------

김석환	現) 한세에스24홀딩스(주) 대표이사 現) 에스이십사(주) 대표이사 現) (주)와이앤케이미디어 대표이사 現) 동아출판(주) 대표이사 現) (주)북팔 대표이사 現) (주)아티피오 대표이사 現) (주)그립랩스 대표이사 現) 한세모빌리티(주) 이사 現) 스타일이십사(주) 이사
-----	---

- 공시대상기간동안 최대주주의 최대주주가 변동되었던 경우가 없습니다.

4. 주식의 분포

(1) 최대주주 변동내역

최대주주 변동내역

(기준일 : 2025년 12월 31일) (단위 : 주, %)

변동일	최대주주명	소유주식수	지분율	변동원인	비고
2009년 06월 16일	한세에스24홀딩스(주)	12,400,362	41.33	공개 매수	-

(2) 주식 소유현황

(기준일 : 2025년 12월 31일) (단위 : 주)

구분	주주명	소유주식수	지분율(%)	비고
5% 이상 주주	한세에스24홀딩스(주)	20,195,308	50.49	-
	국민연금공단	2,795,200	6.99	-
	김동녕	2,195,247	5.49	-
우리사주조합		366,970	0.92	-

(3) 소액주주현황

소액주주현황

(기준일 : 2025년 12월 31일) (단위 : 주)

구분	주주			소유주식			비고
	소액주주수	전체주주수	비율(%)	소액주식수	총발행주식수	비율(%)	
소액주주	16,219	16,237	1.00	8,659,568	39,382,839	21.99	-

* 상기소유주식수는 정기주주총회 의결권 기준일인 2025년 12월 31일 기준 주식소유현황 입니다.

* 소액주주는 발행주식 총수의 100분의1에 미달하는 주식을 소유한 주주입니다.

* 총 발행주식수는 의결권있는 발행주식 총수입니다.

5. 주식 및 주식거래실적

(단위: 원, 주)

종 류		2025.07	2025.08	2025.09	2025.10	2025.11	2025.12
보통주	최 고	11,780	11,130	11,620	16,840	15,390	14,530
	최 저	10,060	10,390	10,480	15,090	13,260	13,690
	평 균	10,806	10,705	10,937	15,750	14,251	14,191
최고 일거래량		962,858	484,764	1,350,308	177,425	150,605	106,091
최저 일거래량		38,197	82,950	46,805	29,594	24,558	26,162
월간거래량		2,709,078	3,134,018	4,718,348	1,763,992	1,374,959	1,163,970

VIII. 임원 및 직원 등에 관한 사항

1. 임원 및 직원 등의 현황

가. 임원 현황

(기준일 : 2025년 12월 31일)

(단위 : 주)

성명	성별	출생년월	직위	등기임원 여부	상근 여부	담당 업무	주요경력	소유주식수		최대주주의 관계	재직기간	임기 만료일
								의결권 있는 주식	의결권 없는 주식			
김익환	남	1976년 09월	대표 이사	사내이사	상근	전사 경영 대표 이사	고려대학교졸업 美조지워싱턴대학교MBA 現)한세실업주 대표이사 現)한세에스24홀딩스주 이사 現)한세엔케이주 이사 現)한세모빌리티주 대표이사 現)칼라엔터치주 대표이사	1,174,879	-	한세에스24 홀딩스주 이사	2015.03.26~	2027.03.30
김경	남	1962년 12월	대표 이사	사내이사	상근	전사 경영 대표 이사	한국외국어대학교 졸업 現)한세실업주 대표이사 現)㈜에이치에스소싱 대표이사 前)신성통상 (1986 ~ 2004)	3,000	-	-	2020.03.30 ~	2026.03.30
김동병	남	1945년 09월	대표 이사	사내이사	비상근	전사 경영 대표 이사	서울대학교 졸업 美 펜실베이니아대 와튼스쿨 MBA 現)한세에스24홀딩스주 대표이사 現)한세실업주 대표이사 現)에스이심사주 이사 現)한세엔케이주 이사 現)동아출판주 이사 現)스타일이심사주 이사	2,195,247	-	한세에스24 홀딩스주 대표이사	2009.01.06~	2027.03.30
황영선	남	1963년 01월	사외 이사	사외이사	비상근	이사회	서울대학교 졸업 現)동남회계법인 이사 現)㈜까뮤이앤씨 사외이사 前)글로벌텍스프리카주 사외이사 前)(사)한국물가정보 사외감사 前)㈜쓰리알컨설팅 이사 前)㈜안건회계법인	-	-	-	2020.03.30~	2026.03.30
하찬호	남	1953년 04월	사외 이사	사외이사	비상근	이사회	동아대학교 졸업 現)㈜우주윌렉트로닉스 사외이사 前)삼성전자 고문 前)숭실대학교 경영대학원 교수 前)주 베트남 대사 前)주 캐나다 대사 前)주 이라크 대사	-	-	-	2025.03.26~	2028.03.26

진정임	여	1966년 04월	사외이사	사외이사	비상근	이사회	한국외국어대학교 졸업 서강대학교 경영학 석사 美 펜실베니아대 와튼스쿨 MBA 現)쥬더 플러리 집행임원 現)쥬더 케이뷰티 사이언스 글로벌 편집위원 現)쥬노리케어 사내이사 前)쥬라스트일마일 사내이사 前)뷰티 스트림즈 한국 대표 前)CJ 오쇼핑 미래성장본부 본부장 前)Levi's Korea 대표 前)LF 상무	-	-	-	2022.03.29 ~	2028.03.29
김성주	남	1965년 09월	상무	미등기	상근	영업 담당	중앙대학교 졸업 Karle International (19.02~19.05) 세아상역 (14.01~18.06)	-	-	-	2019.05.20 ~	2025.12.31
이송희	여	1962년 12월	상무	미등기	상근	생산 혁신	고려대학교 졸업 PBMS (1985 ~ 2010)	1,070	-	-	2018.03.26 ~	-
차석만	남	1969년 08월	전무	미등기	상근	영업 담당	서울시립대학교 졸업 現)쥬에이치에스소싱 사내이사	1,000	-	-	2014.10.01 ~	-
황정현	여	1969년 07월	전무	미등기	상근	영업 담당	연세대학교 졸업 Target Sorcing Services (1993~2018)	1,000	-	-	2018.07.16 ~	-
Susan Kyung Park	여	1973년 04월	상무	미등기	상근	영업 담당	ZIGGIE(17.10~21.08) LULULEMON ATHLETICA (13.05~17.7) GAP Strategy & Business (12.09~13.04)	-	-	-	2021.08.16 ~	-
Alisa Mulhair	여	1972년 04월	상무	미등기	상근	영업 담당	Sonder Holdings (2018~2023) Target (2001~2017)	-	-	-	2024.01.18 ~	-
Collette Welch	여	1965년 10월	상무	미등기	상근	영업 담당	Ralsey Group, Walmart (2018~2023) Shinwon USA (2009~2012)	-	-	-	2024.03.04 ~	-
김충덕	남	1967년 11월	상무	미등기	상근	경영 지원	고려대학교 졸업 고려대학교 경영학 석사 SK 이노베이션 (1995~2018) SK 트레이딩인태내셔널 (2019~2023)	1,000	-	-	2024.08.26 ~	2025.12.31

*2025.11.06일 이사회에서 김동녕 사내이사를 대표이사로 선임하였습니다. 자세한 사항은 "대표이사(대표집행임원) 변경(안내공시) 2026.11.06" 공시를 참조 부탁드립니다.
*임원의 선,해임 및 겸직현황은 공시제출일 기준으로 작성되었습니다.

나. 등기임원 선임 후보자 및 해임 대상자 현황
- 보고서 제출일 기 해당사항 없습니다

다. 직원 등 현황

(기준일 : 2025년 12월 31일)

(단위 : 천원)

직원							소속 외 근로자			비고
사업부문	성별	직원 수			평균	연간급여	1인평균	남	여	

		기간의 정함이 없는 근로자		기간제 근로자		합 계	근속연수	총 액	급여액					
		전체	(단시간 근로자)	전체	(단시간 근로자)									
본사	남	142	-	18	8	160	8.08	12,781,997	79,899					-
본사	여	280	-	28	0	308	7.03	21,538,095	73,319	-	-	-		-
합 계		422	-	46	8	468	7.39	34,320,091	75,661					-

* 당기 급여총액은 소득세법 제 20조에 따라 관할세무서에 제출하는 근로소득지급명세서의 근로소득 기준입니다.

* 당기말 현재 기간제 근로자는 46명(인턴직원 30명 포함)이며, 이 중 단시간 근로자는 총 8명입니다. 기간제 근로자 46명을 제외한 1인 평균급여는 누적 79,018천원입니다.

라. 육아지원제도 사용 현황

구분	당기 (제17기)	전기 (제16기)	전전기 (제15기)
육아휴직 사용자수(남)	3	10	12
육아휴직 사용자수(여)	17	29	23
육아휴직 사용자수(전체)	20	39	35
육아휴직 사용률(남)	0%	0%	18%
육아휴직 사용률(여)	77%	100%	83%
육아휴직 사용률(전체)	50%	59%	52%
육아휴직 복귀 후 12개월 이상 근속자(남)	5	1	3
육아휴직 복귀 후 12개월 이상 근속자(여)	12	15	11
육아휴직 복귀 후 12개월 이상 근속자(전체)	17	16	14
육아기 단축근무제 사용자 수	7	-	1
배우자 출산휴가 사용자 수	7	8	14

*상기 육아휴직 사용자 수는 작성기준일 현재 육아휴직 사용중인 인원입니다.

*사내부부인 경우 각각 인원으로 계산 하였습니다.

마. 유연근무제도 사용 현황

구분	당기 (제17기)	전기 (제16기)	전전기 (제15기)
유연근무제 활용 여부	활용(*)	활용(*)	-
시차출퇴근제 사용자 수	18	6	-
선택근무제 사용자 수	-	-	-
원격근무제(재택근무 포함) 사용자 수	-	-	-

*당사는 유연근무제로 2024.11.01부로 시차출퇴근제를 활용하고 있습니다.

바. 미등기임원 보수 현황

(기준일 : 2025년 12월 31일)

(단위 : 천원)

구 분	인원수	연간급여 총액	1인평균 급여액	비고
미등기임원	8	2,207,313	275,914	-

2. 임원의 보수 등

<이사·감사 전체의 보수현황>

1. 주주총회 승인금액

(단위 : 천원)

구 분	인원수	주주총회 승인금액	비고
등기이사 및 사외이사	6	2,400,000	-

2. 보수지급금액

2-1. 이사·감사 전체

(단위 : 천원)

인원수	보수총액	1인당 평균보수액	비고
7	1,384,287	197,755	인원 수에 공시기간 중 임기 만료된 감사위원회 위원인 사외이사 1인이 포함되어 있습니다. (작성일 기준 인원 수는 6명입니다.)

2-2. 유형별

(단위 : 천원)

구 분	인원수	보수총액	1인당 평균보수액	비고
등기이사 (사외이사, 감사위원회 위원 제외)	3	1,239,900	413,300	-
사외이사 (감사위원회 위원 제외)	-	-	-	-
감사위원회 위원	4	144,387	36,097	인원 수에 공시기간 중 임기 만료된 감사위원회 위원 1인이 포함되어 있습니다. (작성일 기준 감사위원회 위원 수 3명)
감사	-	-	-	-

<보수지급금액 5억원 이상인 이사·감사의 개인별 보수현황>

1. 개인별 보수지급금액

(단위 : 천원)

이름	직위	보수총액	보수총액에 포함되지 않는 보수
김익환	등기이사	727,200	-
김경	대표이사	512,700	-

2. 산정기준 및 방법

(단위 : 천원)

이름	보수의 종류	총액	산정기준 및 방법
김익환	근로소득	급여	727,200 임원보수지급규정에 따라 연간 급여총액 7억 2천 7백 2십만원 지급(식대포함)
		상여	-
		주식매수선택권	-
		행사이익	-
		기타 근로소득	-
	퇴직소득	-	
	기타소득	-	

(단위 : 천원)

이름	보수의 종류	총액	산정기준 및 방법
김경	근로소득	급여	512,700 임원보수지급규정에 따라 연간 급여총액 5억 1천 2백 7십만원 지급(식대포함)
		상여	-
		주식매수선택권	-
		행사이익	-
		기타 근로소득	-
	퇴직소득	-	
	기타소득	-	

<보수지급금액 5억원 이상 중 상위 5명의 개인별 보수현황>

1. 개인별 보수지급금액

(단위 : 천원)

이름	직위	보수총액	보수총액에 포함되지 않는 보수
김익환	대표이사	727,200	-
김경	대표이사	512,700	-

2. 산정기준 및 방법

(단위 : 천원)

이름	보수의 종류	총액	산정기준 및 방법
김익환	근로소득	급여	727,200 임원보수지급규정에 따라 연간 급여총액 7억 2천 7백 2십만원 지급(식대포함)
		상여	-
		주식매수선택권	-
		행사이익	-
		기타 근로소득	-
	퇴직소득	-	
	기타소득	-	

(단위 : 천원)

이름	보수의 종류	총액	산정기준 및 방법
김경	근로소득	급여	512,700 임원보수지급규정에 따라 연간 급여총액 5억 1천 2백 7십만원 지급(식대포함)
		상여	-
		주식매수선택권	-
		행사이익	-
		기타 근로소득	-
	퇴직소득	-	
	기타소득	-	

IX. 계열회사 등에 관한 사항

1. 계열회사 현황(요약)

(기준일 : 2025년 12월 31일)

(단위 : 사)

기업집단의 명칭	계열회사의 수		
	상장	비상장	계
한세에스24홀딩스 주식회사	4	52	56

※상세 현황은 '상세표-2. 계열회사 현황(상세)' 참조

1-1. 임원의 겸직현황

[2025. 12. 31 현재]

성 명	직 명	겸직현황	비고
김 동 녕	임원 (등기)	한세에스24홀딩스(주) 대표이사 회장	상근
		한세실업(주) 대표이사(*)	비상근
		한세엠케이(주) 이사	상근
		에스이십사(주) 이사	상근
		동아출판(주) 이사	비상근
		스타일이십사(주) 이사	비상근
김 석 환	임원 (등기)	한세에스24홀딩스(주) 대표이사	상근
		에스이십사(주) 대표이사	상근
		한세모빌리티(주) 이사	비상근
		(주)와이앤케이미디어 대표이사	비상근
		동아출판(주) 대표이사	비상근
		(주)북팔 대표이사	비상근
		(주)아티피오 대표이사	비상근
		(주)그립랩스 대표이사	비상근
		스타일이십사(주) 이사	비상근
김 익 환	임원 (등기)	한세실업(주) 대표이사	상근
		칼라엔터치(주) 대표이사	비상근
		한세에스24홀딩스(주) 이사	비상근
		한세모빌리티(주) 대표이사	비상근
		한세엠케이(주) 이사	비상근
김 지 원	임원 (등기)	한세엠케이(주) 대표이사	상근
		한세에스24홀딩스(주) 이사	비상근
		에스이십사(주) 이사	비상근
		동아출판(주) 이사	비상근

		스타일이십사(주) 이사	비상근
김 경	임원 (등기)	한세실업(주) 대표이사	상근
		(주)에이치에스소싱 대표이사	비상근

*2025.11.06일 이사회에서 김동녕 사내이사를 대표이사로 선임하였습니다. 자세한 사항은 "대표이사(대표집행임원) 변경(안내공시) 2026.11.06 " 공시를 참조 부탁드립니다.

1-2. 계통도

(기준일 : 2025년 12월 31일)

(단위 : %)

출자회사 / 피출자회사	한세에스24홀딩스 주	한세실업주	에스이십사주	원한세영케이	동아출판주	한세모발리티주 (구 미래에이엠에스주)	HANSAE VIETNAM CO.,LTD.	PT. HANSAE INDONESIA UTAMA	HANSAE INTERNATIONAL.S.A	칼라엔터치주	PT. HANSAE YES24 INDONESIA
한세실업주	50.49	-	-	-	-	-	-	-	-	-	-
에스이십사주	50.01	-	-	-	-	-	-	-	-	-	-
동아출판주	100.00	-	-	-	-	-	-	-	-	-	-
한세영케이주	69.15	-	-	-	-	-	-	-	-	-	-
한세모발리티주 (구 미래에이엠에스주)	86.63	-	-	-	-	-	-	-	-	-	-
HANSAE VIETNAM CO.,LTD.	-	100.00	-	-	-	-	-	-	-	-	-
HANSAE TN CO.,LTD.	-	40.00	-	-	-	-	60.00	-	-	-	-
HANSAE TG CO.,LTD.	-	-	-	-	-	-	100.00	-	-	-	-
HANSAE HANOI CO.,LTD.	-	-	-	-	-	-	100.00	-	-	-	-
HANSAE HCM CO.,LTD.	-	-	-	-	-	-	100.00	-	-	-	-
PT. HANSAE INDONESIA UTAMA	-	100.00	-	-	-	-	-	-	-	-	-
PT. BOMIN PERMATA ABADI	-	99.95	-	-	-	-	-	0.05	-	-	-
PT. HANSAE INDONESIA SUKSES	-	99.00	-	-	-	-	-	1.00	-	-	-
HANSAE INTERNATIONAL.S.A.	-	100.00	-	-	-	-	-	-	-	-	-
AALFS DOS, S.A.	-	100.00	-	-	-	-	-	-	-	-	-
HANSAE GUATEMALA,S.A.	-	-	-	-	-	-	-	-	100.00	-	-
HANSAE GLOBAL,S.A.	-	-	-	-	-	-	-	-	100.00	-	-
HANSAE PINULA,S.A.	-	-	-	-	-	-	-	-	100.00	-	-
HANSAE HAITI S.A.	-	-	-	-	-	-	-	-	100.00	-	-
MODAS B.I. APPAREL, S.A.	-	-	-	-	-	-	-	-	100.00	-	-
HS APPAREL S.A.	-	-	-	-	-	-	-	-	100.00	-	-
HANSAE GSN S.A.	-	-	-	-	-	-	-	-	100.00	-	-
HANSAE EL SALVADOR, S.A DE C.V.	-	-	-	-	-	-	-	-	100.00	-	-
THE GLOBAL GUATEMALA MICHATOYA, S.A.	-	100.00	-	-	-	-	-	-	-	-	-
HANSAE ECOSPIN S.A.	-	100.00	-	-	-	-	-	-	-	-	-
AALFS DOS, S.A.	-	100.00	-	-	-	-	-	-	-	-	-
HANSAE SEBACO, S.A.	-	100.00	-	-	-	-	-	-	-	-	-
HANSAE MYANMAR CO.,LTD.	-	100.00	-	-	-	-	-	-	-	-	-
HANSAE BAGO CO.,LTD.	-	100.00	-	-	-	-	-	-	-	-	-
APPAREL MANUFACTURING PARTNERS INC.	-	100.00	-	-	-	-	-	-	-	-	-
TEXOLLINI, INC.	-	100.00	-	-	-	-	-	-	-	-	-
칼라엔터치주	-	100.00	-	-	-	-	-	-	-	-	-
C&T VINA CO.,LTD.	-	-	-	-	-	-	-	-	-	100.00	-
C&T G-TECH CO.,LTD.	-	-	-	-	-	-	-	-	-	100.00	-
COLOR&TOUCH HCM CO., LTD	-	-	-	-	-	-	-	-	-	100.00	-
C&T GUATEMALA S.A.	-	-	-	-	-	-	-	-	-	100.00	-
COLOR&TOUCH GUATEMALA, S.A.	-	-	-	-	-	-	-	-	-	100.00	-
에이치에스소싱	-	100.00	-	-	-	-	-	-	-	-	-
상해상무유한공사	-	-	-	100.00	-	-	-	-	-	-	-

한세드림채권주	-	-	-	100.00	-	-	-	-	-	-	-
가예수복식상해유한공사	-	-	-	100.00	-	-	-	-	-	-	-
HANSAE YES24 VINA CO.,LTD.	-	-	100.00	-	-	-	-	-	-	-	-
PT. HANSAE YES24 INDONESIA	-	-	95.00	-	-	-	-	-	-	-	-
PT.YES24 ENT INDONESIA	-	-	-	-	-	-	-	-	-	-	67.00
에스이십사라이브홀주	-	-	100.00	-	-	-	-	-	-	-	-
쑤와이엔케이미디어	-	-	100.00	-	-	-	-	-	-	-	-
쑤택발	-	-	95.14	-	-	-	-	-	-	-	-
쑤이티피오	-	-	100.00	-	-	-	-	-	-	-	-
뉴본-한세에스24라이프스타디 투자조합	-	34.62	34.62	14.84	14.84	-	-	-	-	-	-
뉴본-한세에스24라이프스타디 2호 투자조합	-	49.46	24.73	-	24.73	-	-	-	-	-	-
HANSAE MOBILITY (CHANGSHU) CO., LTD. (구 CHANGSHU ERAE CO., LTD.)	-	-	-	-	-	100.00	-	-	-	-	-
HANSAE MOBILITY AMERICA CORP. (구 ERAE AMS AMERICA CORP.)	-	-	-	-	-	100.00	-	-	-	-	-
이인탈리전스주	-	-	-	-	-	78.93	-	-	-	-	-
HANSAE MOBILITY TURAN FE LLC	-	-	-	-	-	100.00	-	-	-	-	-

2. 타법인출자 현황(요약)

(기준일 : 2025년 12월 31일)

(단위 : 백만원)

출자 목적	출자회사수			총 출자금액			
	상장	비상장	계	기초 장부 가액	증가(감소)		기말 장부 가액
					취득 (처분)	평가 손익	
경영참여	-	16	16	145,006	1,000	-5,973	140,033
일반투자	-	-	-	-	-	-	-
단순투자	-	11	11	27,000	2,953	-	29,953
계	-	27	27	172,006	3,953	-5,973	169,986

※상세 현황은 '상세표-3. 타법인출자 현황(상세)' 참조

X. 대주주 등과의 거래내용

신용공여에 대한 내용은 「III. 재무에 관한 사항의 5.재무제표 주석 22. 우발채무 및 약정사항」을 참고하시기 바랍니다.

XI. 그 밖에 투자자 보호를 위하여 필요한 사항

1. 공시내용 진행 및 변경사항

해당사항 없습니다.

2. 우발부채 등에 관한 사항

견질 또는 담보용 어음·수표 현황

(기준일 : 2025년 12월 31일)

(원화 단위 : 백만원)

보증회사명	피보증회사명	여신금융기관	보증기간	지급보증액		채무금액	
				당기말	전기말	당기말	전기말
한세실업주	한세에스24홀딩스주	KEB하나은행	2016-04-17~2026-04-17	4,800	4,800	-	-
	HANSAE TG CO., LTD.	국민은행	2017-10-27~2026-04-26	7,103	7,277	6,457	6,615
		수출입은행	2017-06-11~2026-06-15	5,740	5,880	5,740	5,880
		신한은행	2020-12-17~2026-12-15	8,093	12,348	10,044	10,290
	C&T VINA CO., LTD.	국민은행	2023-03-17~2026-03-27	8,609	8,820	8,609	8,820
		국민은행	2018-05-04~2026-04-24	4,104	4,204	3,731	3,822
		수출입은행	2018-10-16~2026-10-23	8,609	8,820	8,609	8,820
		KEB하나은행	2019-11-11~2026-11-11	10,331	10,584	8,609	8,746
		신한은행	2020-12-28~2026-12-22	6,888	7,056	5,740	5,880
		KEB하나은행	2022-08-24~2029-08-31	34,438	35,280	26,904	29,400
		KEB하나은행	2025-06-06~2032-06-06	13,775	-	11,479	-
	PT.HANSAE INDONESIA UTAMA	KEB하나은행	2021-12-30~2026-12-30	7,175	7,350	1,970	3,926
		KEB하나은행	2024-02-22~2029-02-22	25,828	26,460	20,955	12,395
	칼라벤처치주	KEB하나은행	2014-05-16~2026-05-16	19,541	20,004	15,690	15,357
		신한은행	2015-12-02~2026-12-02	23,845	24,414	18,660	18,731
		우리은행	2018-06-05~2026-06-03	17,219	17,640	14,315	13,308
		산업은행	2018-11-20~2026-11-21	13,775	14,112	9,377	10,623
		농협은행	2019-11-15~2026-11-15	22,384	17,640	17,996	14,581
		국민은행	2022-11-11~2026-11-06	4,735	4,851	4,002	3,655
		수협은행	2023-10-18~2026-03-23	839	3,528	699	2,617
	THE GLOBAL GUATEMALA MICHATOYA, S.A	IM뱅크	2025-12-24~2026-12-24	6,888	-	597	-
		KEB하나은행	2023-04-24~2028-04-24	34,438	35,280	28,698	27,685
	중메이치에스소싱	KEB하나은행	2024-09-24~2029-08-09	68,875	70,560	57,396	735
우리은행		2023-09-06~2026-09-08	4,907	5,239	3,525	3,402	
HANSAE BAGO CO., LTD.	신한은행	2025-04-10~2026-04-10	7,175	-	1,105	-	
	SMBC	2025-11-25~2026-04-05	7,892	-	683	-	
TEXOLLINI, INC.	KEB하나은행	2025-09-02~2026-09-02	4,305	-	1,004	-	
	KEB하나은행	2025-09-02~2026-09-02	1,435	-	72	-	
합계				383,746	352,147	292,666	215,288

3. 제재 등과 관련된 사항

1) 수사, 사법기관의 제재현황
해당사항 없습니다.

2) 행정기관의 제재 현황
가. 금융감독당국의 제재현황
해당사항 없습니다.

나. 공정거래위원회의 제재현황
해당사항 없습니다.

다. 과세당국(국세청, 관세청 등)의 제재현황

(단위 : 백만원)

일자	제재기관	대상자	처벌/조치내용	금전적 제재금액	형량·배임 등 금액	사유 및 근거법령	처벌/조치에 대한 회사의 이행현황	재발방지를 위한 회사의 대책
2024.04.12	국세청	회사	2018~2022 사업연도 귀속 법인세 등에 대한 추정금 및 미환류수정세액 부과	1,321	-	사유: 법인세 등 세무조사 근거법령: 국세기본법 제81조의12	추정금 및 법인세 납부완료	세무조사 결과에 따른 업무 프로세스개선 및 관리 강화

라. 기타 행정, 공공기관의 제재현황

(단위 : 백만원)

일자	제재기관	대상자	처벌/조치내용	금전적 제재금액	형량·배임 등 금액	사유 및 근거법령	처벌/조치에 대한 회사의 이행현황	재발방지를 위한 회사의 대책
2025.08.06	서울지방고용노동청	회사	남녀 고용평등과 일·가정 양립 지원에 관한 법률 위반 관련 과태료 부과	16	-	사유: 근거법 위반 근거법령: 남녀고용평등과 일·가정 양립 지원에 관한 법률 제18조의2제1항	과태료 납부완료	근로감독(2025.08.06) 결과에 따른 재발방지를 위한 프로세스 수립 및 시행.
			근로기준법 관련 시정지시	-	-	사유: 근거법 위반 근거법령: 근로기준법 제36조 등, 근로차퇴직급여 보장법 제9조 제1항, 최저임금법 제6조 제1항	시정조치 이행 및 결과보고 완료.	

4. 작성기준일 이후 발생한 주요사항 등 기타사항

당사는 '2026.01.28' 거래소 불성실공시법인 지정되어 제재금 납부 하였습니다.

(단위 : 백만원)

일자	제재기관	대상자	처벌/조치내용	금전적 제재금액	형량·배임 등 금액	사유 및 근거법령	처벌/조치에 대한 회사의 이행현황	재발방지를 위한 회사의 대책
2026.01.28	한국거래소	회사	불성실공시법인 지정, 제재금 부과	8	-	사유: 공시불이행 근거법령: 유가증권시장 공시규정 제35조 및 제38조의2	제재금 납부 완료	공시 보고체계 강화 등 프로세스 개선

XII. 상세표

1. 연결대상 종속회사 현황(상세)

☞ 본문 위치로 이동

(단위 : 백만원)

상호	설립일	주소	주요사업	최근사업연도말 자산총액	지배관계 근거	주요종속 회사 여부
HANSAE VIETNAM CO., LTD.	2001.03	Lot D2, Tay Bac Cu Chi Industrial Zone, Tan An Hoi Village, Cu Chi District, Ho Chi Minh City, Vietnam	봉재(의류)	19,639	한국재택 국제회계기준서제1110호	해당없음
HANSAE TN CO., LTD.	2005.04	Road4-Linh Trung EPZ & IP III, Trang Bang District, Tay Ninh Province, Vietnam	봉재(의류)	23,450	*	해당없음
HANSAE TG CO., LTD.	2010.12	Lot BIII, Tan Huong Industrial Park, Tan Huong Commune, Chau Thanh Dist, Tien Giang Province, Vietnam	봉재(의류)	44,820	*	해당없음
HANSAE HANOI CO., LTD.	2016.04	3809-2810, 38F, Keangnam Landmark 72 Tower, Pham Hung St., Me Tri Commune, Tu Liem Dist., Ha Noi City, Vietnam	컨설팅 서비스	4,591	*	해당없음
HANSAE HCM CO., LTD.	2016.09	Floor 12A, Empress Tower, 138-142 Hai Ba Trung St. Dist. 1, HCMC, Vietnam	컨설팅 서비스	12,120	*	해당없음
PT. HANSAE INDONESIA UTAMA	2005.08	Kawasan Verikat Nusantara(KBN), Blok A-06 Jl. Jakarta 14140, Indonesia	봉재(의류)	52,334	*	해당없음
PT. BOMIN PERMATA ABADI	2014.02	JL. RAYA JEPARA KUDUS RT 004 / RW 002 SENGON BUGEL MAYONG JEPARA JAWA TENGAH 59465	봉재(의류)	16,575	*	해당없음
PT. HANSAE INDONESIA SUKSES	2019.02	Gedung Kirana Two Level 16 Unit ABC -596 Jl. Boulevard Timur No.88 , Kelurahan Pegangsaan dua, Kecamatan Kelapa Gading, Kota Adm Jakarta Utara, Prop DKI Jakarta, Indonesia	컨설팅 서비스	3,502	*	해당없음
HANSAE INTERNATIONAL, S.A.	1998.07	Zona Franca Industrial Niquinohomo, S.A KM53 Carretera Catarina.. Niquinohomo, Masaya, Nicaragua	봉재(의류)	100,752	*	최근사업연도말 자산총액 750억원 이상 종속회사
AALFS DOS, S.A.	2008.09	ZONA FRANCA INDUSTRIAL SEBACO, S.A. Sebaco Matagalpa, Km, 103 Carretera Panamericana	임대업	4,810	*	해당없음
HANSAE GUATEMALA, S.A.	2005.09	ALDEA LAS ANONAS SECTOR EL CEMENTERIO SAN JOSE PINULA, GUATEMALA	봉재(의류)	0	*	해당없음
HANSAE GLOBAL, S.A.	2010.08	KM. 9. 2 CARRETERA AL ATLANTICO BODEGA #4. ZONA 17 GUATEMALA CITY, GUATEMALA	봉재(의류)	1,130	*	해당없음
MODAS B.J. APPAREL, S.A.	2011.05	Km 8 Carretera al Atlantico Bodega 2-B Zona 17 Guatemala, C.A.	봉재(의류)	806	*	해당없음
HANSAE PINULA, S.A.	2015.04	ALDEA LAS ANONAS SECTOR EL CEMENTERIO SAN JOSE PINULA, GUATEMALA	봉재(의류)	14,043	*	해당없음
HS APPAREL, S.A.	2021.07	KM. 9. 2 CARRETERA AL ATLANTICO BODEGA #4. ZONA 17 GUATEMALA . GUATEMALA	봉재(의류)	11,022	*	해당없음
HANSAE GSN, S.A.	2021.11	Bulevar Los Proceres 2469 Zona 10, Guatemala, Guatemala	컨설팅 서비스	1,881	*	해당없음
THE GLOBAL GUATEMALA MICHATOYA, S.A.	2022.11	18 CALLE 24-69 OFICINA 1404 ZONA 10 GUATEMALA, GUATEMALA	임대업	120,184	*	최근사업연도말 자산총액 750억원 이상 종속회사
HANSAE HAITI, S.A.	2016.10	AUTO ROUTE DE L'AEROPORT PARK INDUSTRIAL SONAPI BLDG. #50 PORT AU PRINCE, HAITI	봉재(의류)	11,901	*	해당없음
APPAREL MANUFACTURING PARTNERS INC.	2019.07	561 Seventh Avenue, 4th Floor New York, NY 10018	제조업 (의류)	5,042	*	해당없음
HANSAE MYANMAR CO., LTD.	2019.01	Lot No. BG1-1/1-2/2/3, Industrial Area, Zone B, Thilawa Special Economic Zone, Yangon, Myanmar	봉재(의류)	15,350	*	해당없음

HANSAE BAGO CO., LTD.	2020.02	NYAUNG INN VILLAGE, BAGO TOWNSHIP, BAGO DISTRICT, BAGO DIVISION, MYANMAR	부채(의류)	30,993	*	해당없음
칼라엔터치㈜	2014.02	서울 영등포구 문행로 25	원단수출업	139,412	*	최근사업연도말 자산총액 750억원 이상 중속회사
C&T VINA CO., LTD.	2006.03	CHON THANH sub-district, Binh Phuoc Province, Vietnam	직물제조&염 색업	106,339	*	최근사업연도말 자산총액 750억원 이상 중속회사
C&T G-TECH CO., LTD.	2018.03	J3, J4, J5, J6 MINH HUNG KOREA INDUSTRIAL PARK, CHON THANH DIST, BINH PHUOC PROVINCE	의류염색 워싱업	2,204	*	해당없음
COLOR&TOUCH HCM CO., LTD.	2023.11	Empress Tower 9F, 138-142 Hai Ba Trung St, Dist. 1, Hochiminh City, Vietnam	컨설팅 서비스	932	*	해당없음
㈜에이지텍소스상	2023.05	서울특별시 영등포구 문행로 25, 4층	성유,의류 도소매업	7,138	*	해당없음
HANSAE ECOSPIN, S.A.	2024.05	18 CALLE 24-69 ZONA 10, EMPRESARIAL ZONA PRADERA TORRE 3 NIVEL 16 OFICINA 1605, GUATEMALA	방직사업	46,597	*	해당없음
TEXOLLINI, INC.	1989.04	2575 E EL PRESIDIO ST LONG BEACH, CA	직물제조&염 색업	13,966	*	해당없음
C&T GUATEMALA, S.A.	2023.12	18 CALLE 24-69 ZONA 10, EMPRESARIAL ZONA PRADERA TORRE 3 NIVEL 16 OFICINA 1605, GUATEMALA	직물제조& 염색업	16,132	*	해당없음
HANSAE EL SALVADOR, S.A DE C.V.	2024.06	001-) Ubicado en AVENIDA LAS MAGNOLIAS, EDIFICIO INSIGNE, OFICINA 603, NIVEL 6, COLONIA SAN BENITO, DISTRITO DE SAN SALVADOR	부채(의류)	8,328	*	해당없음
HANSAE SEBACO, S.A.	2024.09	KM 103 SOBRE CARRETERA PANAMERICANA SEBACO-SAN ISIDRO MATAGALPA, NICARAGUA	부채(의류)	8,383	*	해당없음
COLOR&TOUCH GUATEMALA, S.A.	2025.06	KM 38 CARRETERA AL PACIFICO, SECTOR 68, CASA 2, RESIDENCIAL LAS VICTORIAS, PALIN, ESCUINTLA, GUATEMALA	컨설팅 서비스	234	*	해당없음

2. 계열회사 현황(상세)

☞ 본문 위치로 이동

(기준일 : 2025년 12월 31일)

(단위 : 사)

상장여부	회사수	기업명	법인등록번호
상장	4	한세에스24홀딩스(주)	120111-0019382
		한세실업(주)	120111-0484303
		에스이십사(주)	110111-1673288
		한세엠케이(주)	110111-1144073
비상장	52	동아출판(주)	110111-3977117
		HANSAE VIETNAM CO.,LTD.	-
		HANSAE TN CO.,LTD.	-
		HANSAE TG CO.,LTD.	-
		HANSAE HANOI CO.,LTD.	-
		HANSAE HCM CO.,LTD.	-
		PT. HANSAE INDONESIA UTAMA	-
PT. BOMIN PERMATA ABADI	-		

	PT. HANSAE INDONESIA SUKSES	-
	HANSAE INTERNATIONAL,S.A.	-
	HANSAE GUATEMALA,S.A.	-
	HANSAE GLOBAL,S.A.	-
	HANSAE PINULA,S.A.	-
	MODAS B.I. APPAREL, S.A.	-
	HANSAE HAITI, S.A.	-
	HS APPAREL, S.A.	-
	HANSAE GSN, S.A.	-
	THE GLOBAL GUATEMALA MICHATOYA, S.A.	-
	HANSAE MYANMAR CO.,LTD.	-
	APPAREL MANUFACTURING PARTNERS INC.	-
	HANSAE BAGO CO., LTD.	-
	칼라엔터치㈜	110111-5346005
	C&T VINA CO.,LTD.	-
	C&T G-TECH CO., LTD.	-
	상해상무유한공사	-
	HANSAE YES24 VINA CO., LTD.	-
	PT. HANSAE YES24 INDONESIA	-
	PT.YES24 ENT INDONESIA	-
	에스이십사라이브홀㈜	110111-3240233
	(주)와이엔케이미디어	110111-5875377
	(주)북팔	110111-4560606
	(주)아티피오	110111-8208145
	가애수복식상해유한공사	-
	한세드림재팬㈜	-
	스타일이십사㈜	110111-0902315
	(주)그립랩스	110111-6981553
	(주)에이치에스소싱	110111-8637716
	COLOR & TOUCH HCM CO.,LTD.	-
	AALFS DOS, S.A.	-
	(주)뉴피니언	110111-8785383
	HANSAE ECOSPIN, S.A.	-
	TEXOLLINI, INC.	-
	C&T GUATEMALA, S.A.	-
	HANSAE EL SALVADOR, S.A DE C.V.	-
	HANSAE SEBACO, S.A.	-
	COLOR&TOUCH GUATEMALA, S.A.	-

		한세모빌리티 주식회사 (구 이래에이엠에스 주식회사)	170111-0657017
		HANSAE MOBILITY (CHANGSHU) CO., LTD. (구 CHANGSHU ERAE CO., LTD.)(*1)	-
		HANSAE MOBILITY AMERICA CORP. (구 ERAE AMS AMERICA CORP.)(*2)	-
		이인텔리전스(주)	170111-0544545
		HANSAE MOBILITY TURAN FE LLC	-
		(주)에스에이아이	110111-0919543

3. 타법인출자 현황(상세)

☞ 본문 위치로 이동

(기준일 : 2025년 12월 31일)

(단위 : 백만원, 천주, %)

법인명	상장 여부	최초취득일자	출자 목적	최초취득금액	기초잔액			증가(감소)			기말잔액			최근사업연도 재무현황	
					수량	지분율	장부 가액	취득(지분)		평가 손익	수량	지분율	장부 가액	총자산	당기 순이익
								수량	금액						
HANSAE INTERNATIONAL, S.A.	비상장	1998.07.01	경영참여	1,057	-	100	4,575	-	-	-	-	100	4,575	100,752	-107
HANSAE VIETNAM CO., LTD.	비상장	2001.04.09	경영참여	13,821	-	100	25,913	-	-	-	-	100	25,913	19,639	5,736
HANSAE TN CO., LTD.	비상장	2005.04.22	경영참여	2,022	-	40	491	-	-	-	-	40	491	23,450	2,216
PT. HANSAE INDONESIA UTAMA	비상장	2005.04.02	경영참여	3,133	-	100	-	-	-	-	-	100	-	52,334	-2,234
PT. BOMIN PERMATA ABADI	비상장	2018.09.01	경영참여	2,549	-	100	2,549	-	-	-	-	100	2,549	16,575	990
할라맨디지주식회사	비상장	2015.12.29	경영참여	3,000	7,000	100	35,000	-	-	-	7,000	100	35,000	139,412	6,397
HANSAE MYANMAR CO.,LTD	비상장	2019.01.16	경영참여	840	-	100	-	-	-	-	-	100	-	15,350	-2,530
PT. HANSAE INDONESIA SUKSES	비상장	2019.02.01	경영참여	220	-	99	220	-	-	-	-	99	220	3,502	-287
APPAREL MANUFACTURING PARTNERS INC.	비상장	2019.11.04	경영참여	117	-	100	117	-	-	-	-	100	117	5,042	197
HANSAE BAGO CO., LTD.	비상장	2020.06.17	경영참여	12,653	-	100	23,784	-	-	-	-	100	23,784	30,993	947
에이치에스소싱 주식회사	비상장	2023.05.24	경영참여	500	1,000	100	500	2,000	1,000	-	3,000	100	1,500	7,136	-2,446
AALFS DOS, S.A.	비상장	2023.12.20	경영참여	4,175	25	100	4,175	-	-	-	25	100	4,175	4,810	147
THE GLOBAL GUATEMALA MICHATOYA, S.A.	비상장	2024.01.31	경영참여	18,048	105	100	18,048	-	-	-	105	100	18,048	120,184	-3,927
HANSAE ECOSPIN, S.A.	비상장	2024.07.10	경영참여	9,706	-	100	9,706	-	-	-	-	100	9,706	46,597	-1,631
TEXOLLINI, INC.	비상장	2024.08.14	경영참여	19,732	-	100	19,732	-	-	-5,973	-	100	13,759	13,966	-6,637
HANSAE SEBACO, S.A.	비상장	2024.12.18	경영참여	196	-	100	196	-	-	-	-	100	196	8,383	-4,264
우리 글로벌 블록체인 투자조합 1호	-	2018.07.23	단순투자	2,000	-	29	2,000	-	-	-	-	29	2,000	4,400	39
뉴본-한세에스24 리이장스타 1호 투자조합	-	2021.03.22	단순투자	1,750	-	35	3,500	-	-	-	-	35	3,500	6,441	-178
NH 리이노스 메자닌 일반사모투자신탁	-	2022.10.14	단순투자	4,000	-	46	4,000	-	-4,000	-	-	46	-	-	-
BNK 에이원컨버터블메자닌 일반사모투자신탁	-	2022.11.30	단순투자	3,000	-	49	3,000	-	-3,000	-	-	49	-	-	-
뉴본-한세에스24 리이장스타 2호 투자조합	-	2023.02.13	단순투자	1,250	-	49	2,500	-	2,000	-	-	49	4,500	8,401	-133
자브이케이 GVA Mezz-J 일반사모투자신탁	-	2023.03.23	단순투자	3,000	-	29	3,000	-	-	-	-	29	3,000	12,190	1,577
VTI파트너스 이브이 투자조합	-	2023.07.28	단순투자	5,000	-	36	5,000	-	-	-	-	36	5,000	13,080	-259
에이원 플래티넘 코스닥벤처 일반사모투자신탁	-	2023.11.17	단순투자	4,000	-	38	4,000	-	-	-	-	38	4,000	12,988	2,267
이지스 그린에 일반사모투자신탁 제2호	-	2025.02.27	단순투자	4,000	-	-	-	-	-	-	-	-	-	0	-
에이원 컨버터블 코스닥벤처 일반사모투자신탁 3호	-	2025.04.01	단순투자	3,000	-	-	-	-	3,000	-	-	-	3,000	12,884	687
브릭스캐피탈사이언스벤처스 사모투자조합 회사	-	2023.12.07	단순투자	2,391	-	-	-	-	4,953	-	-	-	4,953	12,303	-564

합 계	8,130	-	172,006	2,000	3,953	-5,973	10,130	-	169,986	690,812	-3,997
-----	-------	---	---------	-------	-------	--------	--------	---	---------	---------	--------

【 전문가의 확인 】

1. 전문가의 확인

해당사항 없습니다.

2. 전문가와의 이해관계

해당사항 없습니다.